

The background features a stylized human head profile in shades of blue and green, with glowing white and red neural connections. A hand is visible in the bottom left corner, pointing towards a central, bright, multi-colored starburst of light rays. The overall aesthetic is futuristic and scientific.

HUELLAS IMBORRABLES de la MENTE y el CORAZÓN

**Un aporte a la Ciencia
de las Jornadas
de Jóvenes Investigadores
de la FENOB - UNA**

Ficha Técnica:

Título: Huellas imborrables de la mente y el corazón

Subtítulo: Un aporte a la Ciencia de las Jornadas de Jóvenes Investigadores de la FENOB - UNA

Editor: Facultad de Enfermería y Obstetricia – FENOB.UNA

Autor: Aida Maidana de Zarza

Colaboradores: Juana Sanabria, Cecilia Gómez

Diseño de Tapa: María Aldao

Corrección de Estilo: Cecilia González Cabrera

Año 2022. Asunción, Paraguay. FENOB – UNA. Cnel. Casal, Teléfono: (021) 505 611. San Lorenzo

270 páginas

ISBN 978-99925-279-0-0

IMPRESO Y HECHO EN ASUNCION, PARAGUAY

PRINTED AND MADE IN ASUNCION, PARAGUAY

Prohibida su reproducción por cualquier medio.

338.907	Huellas imborrables de la mente y el corazón: un aporte a la ciencia de las
CDD	Jornadas de jóvenes investigadores de la FENOB-UNA/Autor por Aida Maidana de Zarza. Facultad de Enfermería y Obstetricia. San Lorenzo, Paraguay, 2022.
	270 páginas
	ISBN 978-99925-279-0-0
	1. Educación científica 2. Investigador 3. Educación superior I. Maidana de Zarza, Aida, autor. II. Título.

Contenido

2021 - V Jornadas de Jóvenes Investigadores	Pág. 11
Poster presentados	Pág. 17
Presentación y Defensa de los Trabajos	Pág. 39
Clasificados	Pág. 49
2020 - IV Jornadas de Jóvenes Investigadores	Pág. 55
Poster presentados	Pág. 61
Presentación y Defensa de los Trabajos	Pág. 101
Clasificados	Pág. 115
2019 - III Jornadas de Jóvenes Investigadores	Pág. 121
Trabajos presentados	Pág. 125
Presentación y Defensa de los Trabajos	Pág. 137
Clasificados	Pág. 144
2018 - II Jornadas de Jóvenes Investigadores	Pág. 147
Trabajos presentados	Pág. 153
Presentación y Defensa de los Trabajos	Pág. 183
Clasificados	Pág. 190
2017 - I Jornadas de Jóvenes Investigadores	Pág. 195
Trabajos presentados	Pág. 201
Presentación y Defensa de los Trabajos	Pág. 227
Clasificados	Pág. 239
2016 - Primera experiencia de las Jornadas de Jóvenes Investigadores	Pág. 243
Trabajos presentados	Pág. 247
Presentación y Defensa de los Trabajos	Pág. 263
Clasificados	Pág. 269

PRESENTACIÓN

El Programa Jóvenes Investigadores de la Universidad Nacional de Asunción se ha consolidado como uno de los espacios más importantes a favor de la promoción de la Ciencia, la Tecnología y la Innovación. Desde y a través de este programa se viene promoviendo y fortaleciendo la participación de los jóvenes con la investigación científica e impulsando la integración entre investigadores y la vinculación entre los participantes, además de afianzar la tarea y la vocación científica.

Notables son los logros, reconocimientos y experiencias positivas ligadas al Programa Jóvenes Investigadores desde sus inicios en el año 2007. En cada convocatoria, los jóvenes investigadores de las diferentes unidades académicas, institutos y centros, se movilizan en pos del mejor proyecto de investigación. Asimismo, los docentes, investigadores, tutores y autoridades de cada unidad, se unen para apoyar y motivar a sus representantes. Así, estas Jornadas, año tras año han logrado fortalecer un espacio que aglutina y moviliza a toda la comunidad académica de la UNA, en pos de la investigación.

Pero más allá de motivar y preparar a nuestros jóvenes investigadores a nivel de la UNA, estas jornadas nos conectan desde hace años con otros jóvenes investigadores de la región. Por eso, este ejercicio de participación trasciende lo académico y se convierte en una experiencia de vida para muchos de los jóvenes investigadores. Participar e involucrarse en actividades nacionales y regionales, es una oportunidad y un gran desafío.

Oportunidad que por cierto la UNA y nuestros jóvenes han sabido aprovechar desde hace más de 15 años y que nos llena de gran satisfacción, al establecer y seguir promoviendo redes de investigación que hacen posible que cada esfuerzo sea compartido y cada logro ayude a mejorar y fortalecer el trabajo conjunto. Los más importantes hallazgos, desarrollos e innovaciones se han dado gracias a los estándares de calidad en investigación dada por la UNA. Trabajar juntos y fortaleciendo equipos de investigación es la fórmula que nos colocará siempre en el camino de los grandes logros. Y en ese sentido, las Jornadas de Jóvenes Investigadores es un eslabón superlativo para la concreción de las metas como Universidad Nacional de Asunción y con la participación de la Facultad de Enfermería y Obstetricia (FENOB), así como de las demás unidades académicas.

Celebro el esfuerzo y la iniciativa de las autoridades y de los docentes de la FENOB en visibilizar los años de trabajo; al tiempo de agradecerles por el compromiso con nuestros jóvenes investigadores.

Prof. Dra. ZULLY VERA DE MOLINAS, Rectora

Universidad Nacional de Asunción

JÓVENES INVESTIGADORES

La educación científica de los Jóvenes es clave para garantizar ese largo caminar que toda carrera del investigador exige. Por ello, un horizonte bien definido es fundamental para ir en post de los objetivos escalando en calidad y experiencia.

En ese sentido, es muy importante que las instituciones brinden su apoyo decidido a los jóvenes que inician su caminar en el mundo de la investigación. La Facultad de Enfermería y Obstetricia lo viene haciendo y en esta recopilación de resúmenes de trabajos de investigación que va desde el año 2016 deja testimonio de ello.

La FENOB ha avanzado exponencialmente en la producción de trabajos de Investigación, destacándose este último 2020 con 37 artículos. No solo hemos tenido un gran número de trabajos, sino también con destaque internacional en las Jornadas de Jóvenes Investigadores organizada por la Asociación de Universidades Grupo Montevideo, llegando a adquirir una distinción en el 2017 por el trabajo de la Univ. Maura González.

De esta forma, con iniciativas precisas y comprometidas, ese horizonte que conduce a una sociedad de un futuro cercano con Jóvenes investigadores líderes y protagonistas, está asegurado. La ciencia como instrumento para brindar a las generaciones futuras las herramientas para sortear las dificultades y al mismo tiempo anticiparse creativamente a los imponderables se salvaguardan justamente con trabajos como los de la FENOB.

Celebro el entusiasmo, el compromiso y la entrega constante de las autoridades, docentes y jóvenes investigadores quienes incansablemente, año tras año son protagonistas de las Jornadas de Jóvenes Investigadores.

Prof. Dr. JAVIER E. BARÚA CHAMORRO

Dirección General de Investigación Científica y Tecnológica
Universidad Nacional de Asunción

JORNADAS DE JÓVENES INVESTIGADORES DE LA UNIVERSIDAD NACIONAL DE ASUNCIÓN

La Asociación de Universidades Grupo Montevideo, más conocida por sus siglas **AUGM**, creó en el año 1993 el Programa **Jornadas de Jóvenes Investigadores** con el fin de crear un espacio donde cientos de jóvenes investigadores de las distintas Universidades miembro de la AUGM se reúnan de manera anual para compartir los resultados de sus investigaciones. De esta manera y de forma ininterrumpida, han sido realizadas 28 ediciones, incluso a pesar de las restricciones debidas a la pandemia causada por el COVID-19.

Desde sus inicios y de manera tímida, la Universidad Nacional de Asunción se hizo presente en las Jornadas con escaso número de trabajos, los que fueron aumentando significativamente desde el año 2006, cuando la UNA asume el desafío de organizar las Jornadas de AUGM y lo hace desde las bases de la UNA en las Facultades, Centros e Institutos de investigaciones. Inicia una nueva era con la organización de las Jornadas de Jóvenes Investigadores de la UNA, en su primera edición y de manera a participar masivamente de las jornadas regionales.

Con el establecimiento del Programa de Jóvenes Investigadores en la Dirección General de Investigación Científica y Tecnológica (DGICT) de la UNA, se han realizado quince Jornadas, seleccionando los trabajos que fueron presentados posteriormente en las Jornadas de AUGM, y desde ese momento, llenando el cupo máximo permitido para cada Universidad miembro. Empezó una etapa de fortalecimiento de la iniciación científica y la acumulación de logros reflejados en las menciones y los premios recibidos en AUGM.

Delegación de la UNA en la Universidad Nacional de Uncuyo, Mendoza. 2018.

La participación del Instituto Andrés Barbero, luego Facultad de Enfermería y Obstetricia en las Jornadas de Jóvenes Investigadores fue evolucionando con la Universidad, acompañando todo el proceso. Si consideramos la participación de la FENOB de los últimos años en las Jornadas de la UNA, se observa un crecimiento considerable, evidenciando el compromiso asumido por sus autoridades y los investigadores de la Facultad.

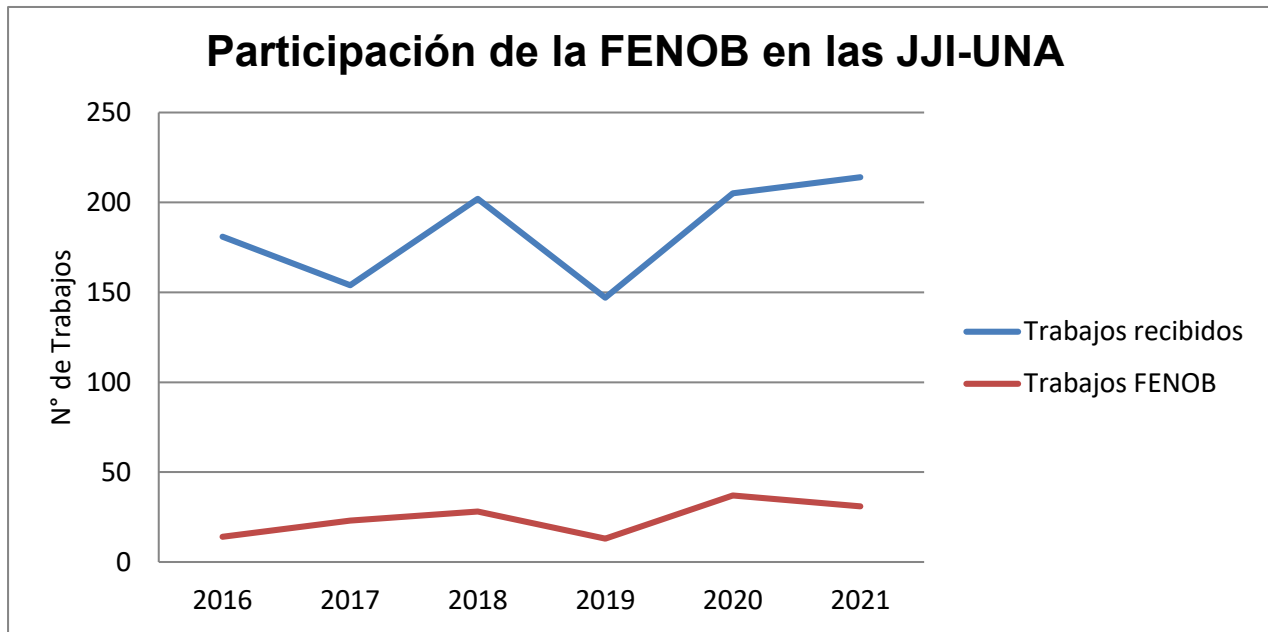

Año	Trabajos recibidos	Trabajos FENOB
2016	181	14
2017	154	23
2018	202	28
2019	147	13
2020	205	37
2021	214	31

Dr. HÉCTOR DAVID NAKAYAMA NAKASHIMA

Responsable del Departamento de Gestión de la Investigación
Universidad Nacional de Asunción

JORNADAS DE JÓVENES INVESTIGADORES DE LA FACULTAD DE ENFERMERÍA Y OBSTETRICIA

A inicios del año 2016 comienza una campaña de promoción y divulgación de las actividades de las Jornadas de Jóvenes Investigadores propiciadas por la Dirección General de Investigación Científica y Tecnológica de la Universidad Nacional de Asunción (DGICT-UNA) del Rectorado de la Universidad Nacional de Asunción, llevándose a cabo charlas y entrevistas con egresados y estudiantes de las Carreras de Enfermería y de Obstetricia, incentivándolos a participar de dicho evento científico.

Con las docentes del equipo de la Dirección de Investigación; Lic. Gladys Ovelar, Lic. Juana Sanabria y Lic. Cecilia Gómez, se conformó un interesante grupo de apoyo para los jóvenes que aceptaron embarcarse en esta aventura científica. Este consistió en la elaboración de artículos científicos a partir de sus respectivos trabajos de investigación, con la preparación de power point y calendariación de lo que se denominó Jornadas de Jóvenes investigadores del Instituto Dr. Andrés Barbero (JJI IAB), posteriormente desde el 2018, JJI FENOB.

A través de la formación de grupos de whatsApp con los jóvenes, se realizó una incentivación constante logrando la motivación de los mismos, buscando que se encienda en ellos el deseo de ser partícipes de este evento y autoconvocarse.

De esta manera se logró ininterrumpidamente la participación de 134 investigadores en los siguientes periodos; 2016: 14 jóvenes; 2017: 23; 2018: 28; 2019: 13; 2020: 37 y 2021: 19.

Es digno destacar que en este periodo señalado de tiempo han participado Jóvenes egresados y estudiantes de ambas carreras, de casa central y las filiales: Concepción, San Estanislao, Coronel Oviedo y Quiindy. De igual manera, todos los años han clasificado para participar internacionalmente de los eventos de las Jornadas de Jóvenes Investigadores de la Asociación de Universidades Grupo Montevideo (AUGM), llevadas a cabo en San Pablo-Brasil; Encarnación- Paraguay; Mendoza-Argentina; Montevideo-Uruguay; Santiago de Chile-Chile, y los últimos dos años virtualmente, representando a la Universidad Nacional de Asunción, dejando en alto el nombre de la Facultad de Enfermería y Obstetricia.

La Jornada de Jóvenes Investigadores ha ganado un espacio académico institucional en el cual los docentes pudieron desarrollar con sus estudiantes, la capacidad investigativa en el marco de la Tutoría. El acompañamiento de los docentes fue fundamental, tanto, así como la motivación para la participación activa en este tipo de eventos científicos técnicos. Los docentes de la FENOB casa central y filiales que acompañaron a sus estudiantes en este proceso son; Lic. Ana Medina, Lic. Ana Denis, Lic. Nelli Goiriz, Prof. Mgter. María Isabel Rodríguez, Lic. Rosa Rufinelli, Lic. Silvia Sánchez, Lic. Cornelia Bernal, Lic. Rossana Vera, Lic. Santiago Toledo, Lic. Eva Mansfeld, Prof. Gladys Ovelar, Lic. Juana Sanabria, Lic. Rosaura Florentín, Mgter. María Araujo, Lic. Zully Paniagua, Lic. Gladys Kurth, Mg. Antonia Arellano y Mgter. Gabriela Alegre, Prof. Dra. Rosa Ovelar, entre otras.

La participación activa de los docentes se vió plasmada en el acompañamiento directo a los estudiantes en cada una de sus coordinaciones de investigación, tanto de la casa central como las filiales. La redacción de los artículos científicos, la asignación de núcleos de investigación a los trabajos, según su temática, los términos técnicos más significativos, el resumen técnico y control de las referencias bibliográficas, son solo algunas de las actividades desarrolladas por este estamento docente.

La FENOB-UNA no cuenta con la figura del Docente Investigador, sin embargo, este rol asume tanto la dirección de investigación, coordinación de investigación y los tutores. Además, los docentes del área de investigación son propuestos desde el Decanato de la FENOB-UNA como integrante del Comité Científico Evaluador, cumple con el rol de evaluar los artículos presentados por egresados y estudiantes de las distintas carreras de Ciencias de la Salud en nuestro caso, además de integrar las mesas examinadoras el tiempo que dure las jornadas. De esta evaluación mediante criterios bien definidos, surgen los representantes de las distintas facultades a nivel internacional.

Es una gran satisfacción trabajar por y con jóvenes encaminándolos hacia la investigación científica, tan necesaria en las carreras de Salud, cuyos resultados pueden ser utilizados como evidencias que puedan incidir en las políticas públicas en salud. Además, una profesión que no investiga dejará de ser profesión para convertirse en un oficio.

Prof. Mst. AIDA MAIDANA DE ZARZA

Encargada de Despacho del Decanato
FENOB UNA

JORNADAS DE JÓVENES INVESTIGADORES

de la
FENOB UNA

2021

XV JORNADAS DE
**JÓVENES
INVESTIGADORES**
DE LA **UNA**

MODALIDAD VIRTUAL

Universidad Nacional de Asunción

FACULTAD DE ENFERMERÍA Y OBSTETRICIA

Telefax: 595 – 21 – 520532/3, 505611/2 Int. 101
Campus de la UNA, San Lorenzo – Paraguay

Resolución N° 300/2021
14/07/2021

“POR LA CUAL SE APRUEBA EL CRONOGRAMA DE LA V JORNADA DE JÓVENES INVESTIGADORES AÑO 2021 DE LA FACULTAD DE ENFERMERÍA Y OBSTETRICIA DE LA UNIVERSIDAD NACIONAL DE ASUNCIÓN”

VISTO y CONSIDERANDO: El Memorando D.I. N° No. 20/2021, con Mesa de Entrada del Decanato N° 1083/2021, de la Prof. Mgter. AIDA MAIDANA DE ZARZA, Directora de Investigación de la FENOB UNA, por la cual remite para consideración el Cronograma de la V Jornada de Jóvenes Investigadores de la Facultad de Enfermería y Obstetricia de la Universidad Nacional de Asunción, 2021.

La Resolución del Consejo Superior Universitario N° 0527-00-2018 de Acta N° 22 (A.S. N° 22/05/09/2018) “POR LA CUAL SE CREA LA FACULTAD DE ENFERMERÍA Y OBSTETRICIA DE LA UNIVERSIDAD NACIONAL DE ASUNCIÓN (FENOB) Y SE CONFORMA UNA COMISIÓN ESPECIAL DE ORGANIZACIÓN DE LA FACULTAD”;

El Estatuto, aprobado, sancionado y puesto en vigencia por la Asamblea Universitaria el 5 de diciembre de 2017, de la Universidad Nacional de Asunción y la Ley 4995/2013 “De Educación Superior.”;

LA ENCARGADA DE DESPACHO DEL DECANATO DE LA FACULTAD DE ENFERMERÍA Y OBSTETRICIA DE LA UNIVERSIDAD NACIONAL DE ASUNCIÓN EN USO DE SUS ATRIBUCIONES LEGALES,

RESUELVE:

Art. 1º: APROBAR el Cronograma de la V Jornada de Jóvenes Investigadores Año 2021 de la Facultad de Enfermería y Obstetricia de la Universidad Nacional de Asunción, conforme se detalla en el Anexo Pág. 2.

Art. 2º: COMUNICAR, cumplir y archivar.

Lic. **ARNALDO JAVIER AQUINO GONZALEZ**

Encargado de Despacho
Secretaría de la Facultad

Lic. **CATALINA ELIODORA SANCHEZ LOPEZ**

Encargada de Despacho
Decanato

Universidad Nacional de Asunción

FACULTAD DE ENFERMERÍA Y OBSTETRICIA
 Telefax: 595 – 21 – 520532/3, 505611/2 Int. 101
 Campus de la UNA, San Lorenzo – Paraguay

Resolución N° 217/2020
 23/06/2020

ANEXO

Cronograma de las V Jornadas de Jóvenes Investigadores FENOB-UNA – Año 2021

Día 1 de las Jornadas de Jóvenes Investigadores de la FENOB-UNA. 19/07/2021

Fecha/hora	Actividad		Responsables
19/07/21 16:00 a 16:10	Palabras de bienvenida de la Lic. Catalina Sanchez Lopez a las IV Jornadas de Jóvenes Investigadores de la FENOB-UNA		Encargada del Decanato FENOB
16:10 a 16:20	Participante Rocío Soledad López Gamarra	Título del trabajo Nivel de conocimiento sobre la anticoncepción y salud sexual en estudiantes adolescentes. Institución Pública, Loreto. Paraguay. 2020.	Mesa examinadora: Integrantes Lic. Catalina Sanchez Lopez Prof. Gladys Ovelar Lic. Juana Sanabria
16:25 a 16:35	Lilian Mariza Deleón Gómez	Prácticas de primeros auxilios en accidentes escolares en escuelas públicas de la zona urbana. Concepción, 2020.	Lic. Catalina Sanchez Lopez Prof. Gladys Ovelar Lic. Juana Sanabria
16:40 a 16:50	María Estela Penayo Rolón	Vivencias de madres de recién nacidos prematuros hospitalizados. HMI San pablo Asunción- Paraguay. 2020	Prof. Dra. Miguela Hermosilla V. Lic. Ana Denis Mgter. María Araujo
17:05 a 17:15	Fátima Fiorella Ramos Mendoza	Conocimiento de pobladores sobre esquizofrenia, Barrio Santa Barbara. San Estanislao, San Pedro- Paraguay 2019	Prof. Dra. Miguela Hermosilla V. Lic. Zully María Paniagua Mgter. María Araujo
17:20 a 17:30	Renán Alexander Arce Cárdenas	Factores que influyen en el desempeño académico de estudiantes de enfermería. Facultad de Enfermería y Obstetricia. San Lorenzo - Paraguay	Prof. Dra. Miguela Hermosilla V. Lic. Zully María Paniagua Mgter. María Araujo
RECESO			
18:00 a 18:10	Cintia Diana Corrales Alcaraz	Factores que influyen en la aplicación del test rápido de VIH según profesionales de enfermería. Hospital Regional Concepción. 2020	Lic. Rosaura Florentín Lic. Gladys Kurth Mgter. Antonia Arellano
18:15 a 18:25	Dolores Natalia Morel Romero.	Conocimiento de estudiantes acerca de la lepra. nivel medio colegio nacional John f. Kennedy. Loreto 2020	Lic. Rosaura Florentín Lic. Gladys Kurth Mgter. Antonia Arellano
18:30 a 18:40	Emilce Espínola Coronel.	Factores predisponentes a mortalidad neonatal desde la percepción de profesionales de enfermería, servicio de neonatología, Hospital Regional I.P.S Concepción. 2020	Lic. Rosaura Florentín Lic. Gladys Kurth Mgter. Antonia Arellano
18:45 a 18:55	Mayra Georgina Pereira Robles	Crecimiento y desarrollo de lactantes menores. Hospital Materno Infantil Santísima Trinidad. Asunción Paraguay. 2019	Lic. Rosaura Florentín Prof. Mgter Ana Denis Mgter. Antonia Arellano
19:00 a 19:10	Ofelia Talía González Valiente	Conocimiento de mujeres sobre alteraciones del climaterio, USFBarrío Primavera, Concepción - Paraguay, 2020.	Lic. Rosaura Florentín Lic. Gladys Kurth Mgter. Antonia Arellano

Arndebjano S

NMMO/AJAG/Imc
 Secretaria de la Facultad

[Signature]

Universidad Nacional de Asunción

FACULTAD DE ENFERMERÍA Y OBSTETRICIA

Telefax: 595 - 21 - 520532/3, 505611/2 Int. 101

Campus de la UNA, San Lorenzo - Paraguay

Resolución N° 217/2020
23/06/2020

Día 2 de las Jornadas de Jóvenes Investigadores de la FENOB-UNA. 20 /07/2021

16:00 a 16:10	Alicia Urquiza	Conocimiento de mujeres sobre alteraciones del climaterio, Unidad deSalud Familiar.Barrio Primavera, Concepción - Paraguay, 2020.	Prof. Lic. Catalina Sanchez L. Lic. Gladys Kurth Lic. Ana Denis
16:15a 16:25	Christian David AquinoMelgarejo	Factores que influyen en el desempeño académico de estudiantes de enfermería.facultad de enfermería y obstetricia. San Lorenzo -Paraguay	Prof. Dra. Miguela Hermosilla V. Lic. Ana Adela Medina Lic. Rosaura Florentin
16: 30 a 16:35	Rodolfo Jara Laguardia	Calidad de vida de pacientes con insuficiencia renal crónica sometidos a hemodiálisis, Hospital Regional deConcepción, 2020	Prof. Dra. Miguela Hermosilla V. Mgter. María Concepción Araujo Lic. Ana Medina
16:40 a 16:50	Aurora Elizabeth RojasVillasanti	Factores que influyen en la desnutrición en niños menores desde la perspectiva de madres, Hospital Regional deConcepción, 2020	Prof. Mgter. Ana Denis Mgter. María Concepción Araujo Lic. Santiago Toledo
16:55 a 17:05	Cristian Deni Gómez Ortiz	Nivel de satisfacción de pacientes internados frente al cuidado de enfermería. Hospital indígena. limpio -Paraguay. 2021	Prof. Mgter. Aida Maidana Lic. Santiago Toledo Mgter. María Concepción Araujo
RECESO			
19:00 a 19:10	Lenda April Pereira Romero	Percepción de profesionales de Enfermería sobre estilos de liderazgos.Facultad de Enfermería y Obstetricia	Prof. Mgter Aida Maidana Prof. Lic. Zully Maria Paniagua Lic. Juana Sanabria
19:15 a 19:25	Nerella Estefanía ParedesPeralta	Calidad de vida de pacientes con diabetes,desde la teoría del autocuidado de Dorothea Orem. Hospital Distrital Quiindy-Paraguay. 2020	Prof. Mgter Gabriela Alegre Prof. Lic. Zully Maria Paniagua Lic. Juana Sanabria
19:30 a 19:40	Perla Ojeda Gavilán	Barreras asociadas a la práctica de papanicolaou en mujeres del distrito deCaapucú - Paraguay. 2020	Prof. Mgter. Ana Denis Prof. Lic. Zully Maria Paniagua Lic. Juana Sanabria
19:45 a 20:00	Rossana Ayala Valdez	Uso de redes sociales en estudiantes delNivel Medio. Colegio Nacional Cañada Zimbrón SanRoque González- Paraguay. 2019.	Prof. Mgter. María Concepción Araujo Prof. Lic. Zully Maria Paniagua Lic. Juana Sanabria

Ardeobispo S

[Handwritten signature]

POSTER PRESENTADOS

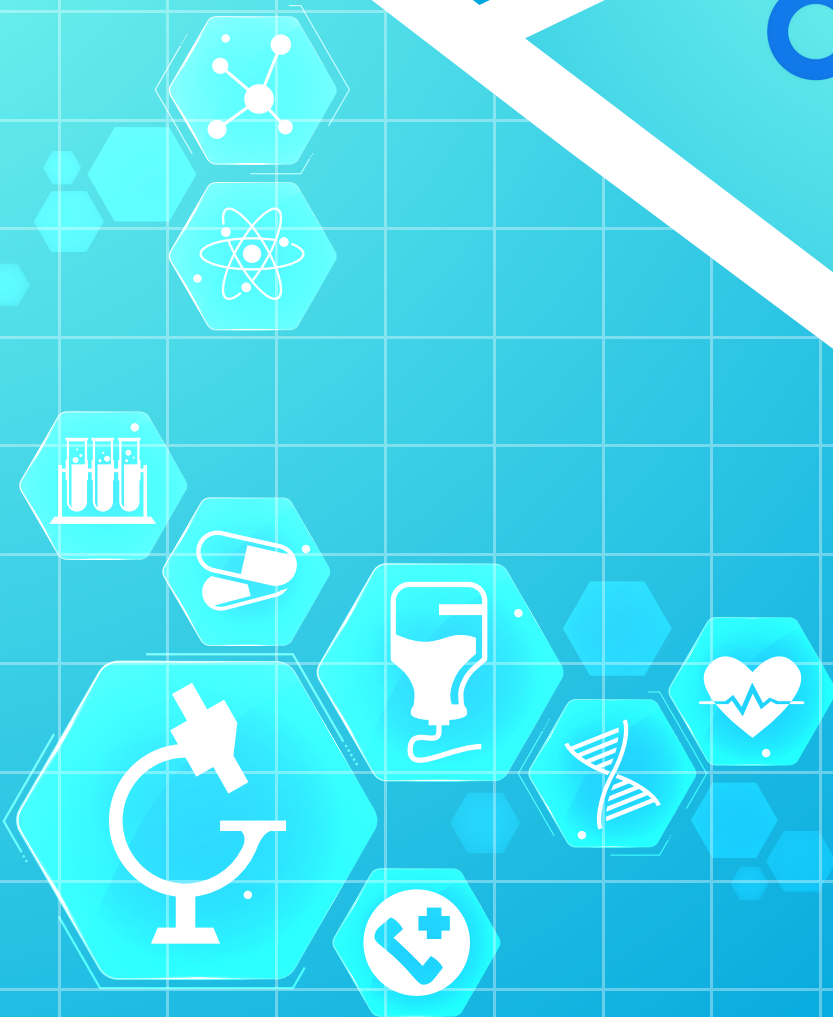

CONOCIMIENTO DE MUJERES SOBRE ALTERACIONES DEL CLIMATERIO, UNIDAD DE SALUD FAMILIAR BARRIO PRIMAVERA, CONCEPCIÓN - PARAGUAY, 2020

González Valiente, Ofelia Talía

ofegonza558@gmail.com

Facultad de Enfermería y Obstetricia, Concepción, Paraguay

Palabras clave: Conocimiento, mujer, climaterio

INTRODUCCIÓN

El climaterio constituye una prolongada etapa sintomática que abarca edades comprendidas dentro de la denominada "edad mediana"; mientras que la menopausia es el punto culminante de esta etapa y refleja el fin del ciclo menstrual sin una edad preestablecida. La referencia del climaterio abarca edades entre los 35 y 65 años. Actualmente se observan cambios en la sintomatología y los trastornos provocados por la etapa de climaterio, que abarcan importantes efectos en los sistemas cardiovascular, metabólico, endocrino y osteomioarticular (Nápoles, 2006).

MATERIALES Y MÉTODOS

Observacional, descriptivo, de corte trasversal, con enfoque cuantitativo. Muestreo: no probabilístico por conveniencia. El método utilizado fue la encuesta, el instrumento, EL cuestionario fue elaborado por la autora, validado por expertos y aplicado en formulario impreso a las mujeres que acudieron en la Unidad de Salud Familiar del Barrio Primavera Concepción, considerando las restricciones impuestas por la Pandemia. Se tuvieron en cuenta los aspectos éticos de Respeto a las personas, Beneficencia y Justicia.

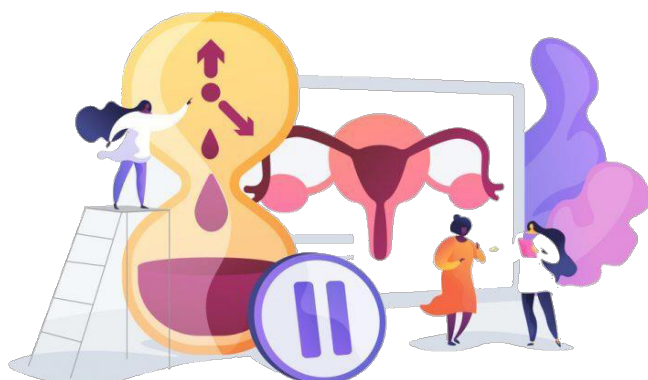

RESULTADOS

Figura1. Distribución de mujeres, según conocimiento sobre los desequilibrios autónomo-hipofisarios (sofocos o sensación de mucho calor)

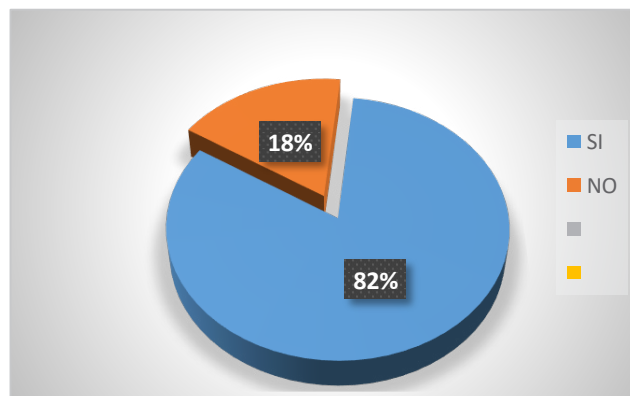

Fuente: datos obtenidos por la investigadora

CONCLUSIONES

En general se concluye que, de acuerdo a los resultados obtenidos, se pudo determinar que la mayoría de las mujeres tiene un buen conocimiento sobre alteraciones del climaterio, Unidad de Salud Familiar Barrio Primavera, Concepción - Paraguay, 2020, de igual manera es importante que conozcan más sobre las alteraciones y cambios climatéricos a grandes rasgos para ayudar a otras o a sí mismas.

REFERENCIAS

Nápoles S. Sección de Climaterio y Menopausia. Soc. Cub. de Obst. y Gineco. En: 2do. Consenso Cubano sobre climaterio y menopausia, Taller Nacional de Revisión y Actualización. [Internet] 14 y 15 de Diciembre del 2006, Ciudad Habana [citado 12 de mayo del 2018]. p. 6-7 Recuperado en: http://www.sld.cu/galerias/pdf/sitios/ginecobs/conse_nso2006seccclimymenop.pdf.

Nivel de satisfacción de pacientes internados frente al cuidado de Enfermería Hospital Indígena. Limpio - Paraguay. 2021

Autor: Cristian Deni Gómez¹: email: cristian_denni97@gmail.com
 Coautores: Esperanza Paniagua²; Áida Maidana³
 Facultad de Enfermería y Obstetricia. Universidad Nacional de Asunción

Palabras clave: Paciente indígena, cuidado de enfermería, satisfacción, Care Q

INTRODUCCIÓN

El cuidado de enfermería, actualmente viene definido por la estandarización y sistematización de las actividades (planes de cuidados estandarizados, guías de práctica clínica, etc.), la evaluación del impacto de los cuidados, la implantación práctica basadas en la evidencia y el desarrollo de sistemas de información para la gestión. Al respecto, la opinión del paciente es un componente esencial en la valoración del servicio prestado. Si los pacientes están insatisfechos, el cuidado está lejos de ser el ideal, al margen de cuan alta pueda ser la calidad (Mejía, 2016). La Política Nacional de Salud Indígena centra su atención en los pueblos indígenas de todo el país y durante su ciclo de vida en su ámbito personal, familiar, clínico, comunitario y étnico, en el ambiente físico, psicosocial y espiritual en que transcurre su existencia. Forma parte de la Política Nacional de Desarrollo, y de la estrategia de lucha contra la pobreza, y está orientada a fortalecer el capital humano y social del Paraguay.

Este trabajo representa una oportunidad para comprobar si el paciente indígena hospitalizado recibe la misma calidad de atención que la población en general, conocer acerca de la presencia de la equidad en la atención, y si el paciente no se siente vulnerado en sus derechos durante su atención. Es además, de gran utilidad porque provee un resultado valioso que beneficia a enfermería a solicitar sean tenidos en cuenta en el presupuesto general de la Nación, a la hora de ser tratado mejoras salariales.

Objetivo: Determinar el nivel de satisfacción de paciente internado sobre el cuidado de enfermería. Hospital Indígena. Limpio – Paraguay. 2021

MATERIALES Y MÉTODOS

Diseño observacional, descriptivo, corte transversal, enfoque cuantitativo, el área de estudio fue el Hospital San Roque González, de la ciudad de Limpio. Dicho hospital brinda atención a indígenas en consultorio, urgencias e internación. La población enfocada conformada por pacientes internados, la población accesible constituida por 30 pacientes internados en el servicio de Clínica médica. Hospital Indígena. Limpio- Paraguay. 2020. Muestra censal.

Blázquez S.; Quezada A. (2014) realizaron un estudio sobre satisfacción de los usuarios hospitalizados en el servicio de medicina sobre los cuidados de enfermería en México El método para la recolección de datos fue la encuesta, el instrumento un cuestionario pre establecido, publicado y validado. El CARE- Q, o escala de satisfacción del cuidado de enfermería, con preguntas divididas en 4 sub escalas de comportamientos de las enfermeras para determinar el grado de satisfacción de los pacientes atendidos. Se realizó una adaptación del instrumento CARE Q, considerando el contexto cultural de los sujetos de estudio, de manera a facilitar su comprensión. Se utilizó la escala tipo Likert, con 5 opciones de respuesta, y fueron considerados según la siguiente escala: 46 a 107 puntos = nivel bajo; 108 a 168 puntos = nivel medio y 179 a 230 puntos = nivel alto.

RESULTADOS Y DISCUSIÓN

El estudio se llevó a cabo con el total de pacientes internados en el servicio de Clínica Médica del Hospital del Indígena, e incluyó a 30 pacientes indígenas, cuyos datos sociodemográficos más relevantes se exponen a continuación: El 53% (16) correspondió al sexo masculino y el 47% (14) al femenino. Con respecto al grupo etario, la mayoría se situó en edades de 20 a 29 años con el 27% (8), seguido de 30 a 39 años con el 23% (7). Con respecto al estado civil, solteros el 73% (22) y el 17% (5) casados. Las etnias de procedencia fueron variadas, siendo las mayoritarias Chamacoco con el 23% (7) y Mby'a guaraní con el 17% (5).

Figura 1. Satisfacción respecto a la atención de enfermería

En la categoría accesible. Siempre la enfermera le da los medicamentos y realiza los procedimientos a tiempo, el 77% (23) y el 73% (22) contestó siempre la enfermera le pide que la llame si el paciente se siente mal. Con respecto a la investigación realizada se puede afirmar que la satisfacción de los pacientes en cuanto a la accesibilidad fue alto, comparado con el resultado de Morales que fue medio (Morales (2010).

En “Explica y facilita”, la enfermera le informa sobre los grupos de ayuda para el control y seguimiento de su enfermedad, predominó las respuestas de nunca y rara vez, totalizando el 63% (19) y la enfermera le enseña cómo cuidarse a usted mismo, cuyas respuestas de nunca y rara vez totalizaron el 60% (18). Estos resultados que demuestra insatisfacción en esta dimensión, y coincide con el trabajo de Amalec Reynaldo Lago Grady, en la dimensión explica y facilita que también presentó un nivel de satisfacción bajo.

En la categoría “Conforta”, El 77% (23) refiere que siempre la enfermera le habla amablemente, el 63% (19) respondió que algunas veces la enfermera lo escucha con atención y el 57% (17) refirió que siempre la enfermera es amable, a pesar de tener situaciones difíciles. En relación a conforta, y según Amalec, se ubicó entre un 71,95% y 35,37% como (SIEMPRE) seguido de 34,15e a 24,39 (CASI SIEMPRE), estos resultados coinciden con la investigación realizada en el Hospital del indígena.

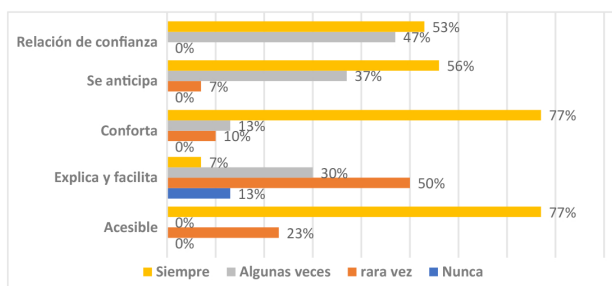
En “Se anticipa. El 37% (11) contestó que algunas veces la enfermera le presta mayor atención al paciente en las horas de la noche y el 56% (17) respondió que siempre la enfermera está pendiente de sus necesidades para prevenir posibles alteraciones en su estado de salud. En comparación a esta investigación se puede afirmar que los pacientes tienen una satisfacción alta en cuanto a se anticipa. Estos resultados difieren del trabajo de Candelaria García convirtiéndose en la 2ª categoría peor valorada por los usuarios (García, 2016).

“Mantiene relación de confianza”. El 53% (16) respondió que siempre la enfermera se concentra en el paciente cuando realiza algún procedimiento y el 47% (14) respondió que algunas veces la enfermera concilia con el paciente antes de iniciar un procedimiento o intervención, Los resultados determinaron que la dimensión confianza fue la mejor evaluada en un 71.4%. (26). Los pacientes se encontraron satisfechos. Los resultados de Quezada A. (2014) coinciden con este trabajo.

Figura 2. Nivel de satisfacción respecto a la atención de enfermería del servicio de Urgencias. n=30

El nivel de satisfacción respecto a la atención de enfermería fue mayoritariamente alto para el 73% (8) y medio para el 27% (22) de los usuarios.

CONCLUSIÓN

Los participantes fueron mayoritariamente del sexo masculino, del grupo de 20 a 29 años, de estado civil, y de la etnia Chamacoco y Mby'a guaraní. El nivel de satisfacción percibido por los participantes fue mayoritariamente alto. Se concluye que el nivel de satisfacción de los pacientes internados en el Hospital del Indígena Limpio frente al cuidado de enfermería es alto.

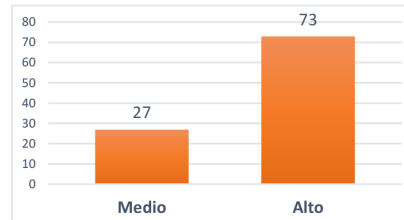
REFERENCIAS BIBLIOGRÁFICAS

- Mejía D, Rivera O, Nivel De Satisfacción Sobre El Cuidado Enfermero De Los Pacientes Atendidos Servicio De Emergencias Del Hospital Regional Docente Las Mercedes 2016. 2016;90. Available from: http://repositorio.uss.edu.pe/bitstream/handle/uss/128/Mejia_Acu%F.
- Cardona Arias JA, Rivera Palomino Y. Representaciones sociales sobre medicina tradicional y enfermedades foráneas en indígenasEmberaChamí de Colombia. Rev Cuba Salud Pública. 2012;38(3): 47183
- Morales C. Nivel de Satisfacción de los pacientes que asisten al servicio de urgencias frente a la atención de enfermería. J Agric Food Chem [Internet]. 2010;54(1):1-6. from: <http://dx.doi.org/10.1007/s11270-016-3076-8> Aht Silva S. y Soles L. Política Nacional de Salud indígena de la República del Paraguay- Año 2008. 1387; Disponible: <http://www.ghbok.ir/index.php?name=&option=com>
- Hernández Martín C. El modelo de Virginia Henderson en la práctica enfermera. Univ Valladolid [Internet]. 2016;3-13 Disponibles: <http://uvadoc.uva.es/handle/10324/17711>

FACTORES PREDISPONENTES A MORTALIDAD NEONATAL DESDE LA PERCEPCIÓN DE PROFESIONALES DE ENFERMERÍA, SERVICIO DE NEONATOLOGÍA, HOSPITAL REGIONAL I.P.S CONCEPCIÓN, PARAGUAY. 2020

Espinola Coronel, Emilce

espinolacoronelemilce@gmail.com

Facultad de Enfermería y Obstetricia, San Lorenzo, Paraguay

Palabras clave: Factores predisponentes, mortalidad neonatal, profesional de Enfermería

INTRODUCCIÓN

La Mortalidad Neonatal según la OMS se define como la muerte producida entre el nacimiento hasta los 28 días de vida, tradicionalmente se relaciona con diversos factores tales como las condiciones biológicas del recién nacido, la atención médica y de enfermería recibida, la concomitante aplicación de tecnologías, y no tanto con condiciones sociales como la mortalidad pos neonatal, aunque muchos estudios comienzan a demostrar que también se ve influenciada por las condiciones de vida y el nivel socio- económico, especialmente de las madres (OMS, 2010).

MATERIALES Y MÉTODOS

El diseño observacional, descriptivo, de corte transversal, con enfoque cuantitativo. Muestreo: no probabilístico por conveniencia. El método utilizado fue la encuesta, el instrumento, cuestionario estructurado elaborado por la autora, validado por expertos y aplicado a través del formulario Google vía WhatsApp a los profesionales de Enfermería del Servicio de Neonatología, Hospital Regional I.P.S Concepción, considerando las restricciones impuestas por la Pandemia. Las variables analizadas en la investigación son las siguientes: datos sociodemográficos, factores predisponentes de atención, fetales y maternos.

CONCLUSIONES

Se concluye que los factores de atención, al igual que los factores fetales y maternos son considerados en iguales proporciones como predisponentes para llegar a causar la muerte del neonato.

REFERENCIAS

Organización mundial de la salud (2010): paquete mamá/bebé implementando la maternidad segura en los países. Cifras de muerte neonatal.

RESUMEN

Figura 1. Factor predisponente a mortalidad neonatal con relación a la falta de atención

Figura 2. Factor predisponente a mortalidad neonatal con relación a la edad gestacional

Figura 3. Factor predisponente a mortalidad neonatal con relación a la falta de control prenatal

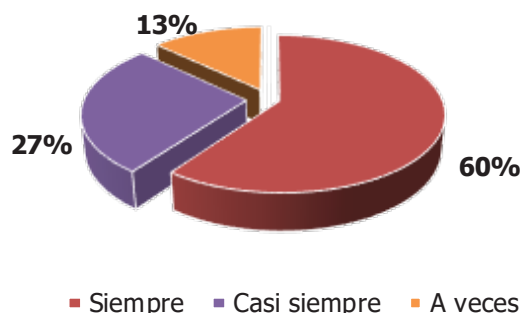

FACTORES QUE INFLUYEN EN LA DESNUTRICIÓN EN NIÑOS MENORES DESDE LA PERSPECTIVA DE MADRES, HOSPITAL REGIONAL DE CONCEPCIÓN, 2020.

Aurora Elizabeth Rojas Villasanti¹
rojasaurora.1998@gmail.com

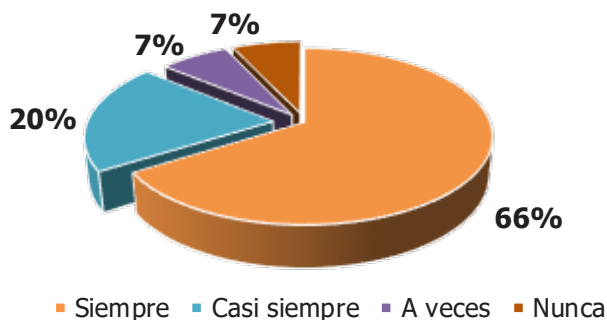
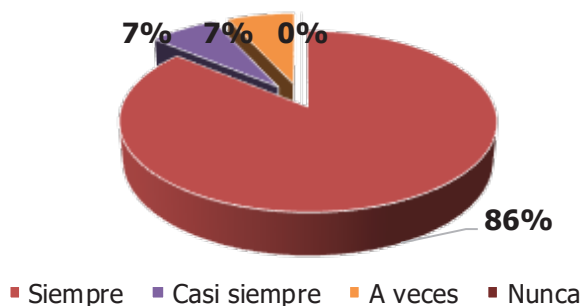
Facultad de Enfermería y Obstetricia, Concepción, Paraguay

Palabras clave: Factores de la desnutrición en niños, niños, perspectiva de madres

INTRODUCCIÓN

La desnutrición es el resultado del consumo insuficiente de alimentos y de la aparición repentina de enfermedades infecciosas (Acevedo, 2006). En Paraguay el 11,4% de los niños menores de 5 años padecen de desnutrición crónica, según los datos del Sistema de Vigilancia Alimentaria y Nutricional (UNICEF, 2020). Resalta que la prevalencia de lactancia materna exclusiva es de solo 31,3%. Según la OMS, entre 3 y 5 millones de niños menores de 5 años fallecen cada año en el mundo por causas y factores asociadas a la desnutrición. Existen diversos factores que conducen a la desnutrición infantil: los sociales, económicos y político como la pobreza, y una escasa educación de las madres, igualmente la falta de acceso a los alimentos, y las practicas deficientes de cuidado y alimentación. (La nación, 2016).

MATERIALES Y MÉTODOS

Observacional, descriptivo, de corte trasversal, con enfoque cuantitativo. Universo conformado por aproximadamente 80 madres de niños menores de 5 años que acuden al Consultorio (PANI) del Hospital Regional de Concepción 2020. Muestra: Se constituyó por 60 madres de niños menores de 5 años. Método: Encuestas a las madres de los niños menores de 5 años que acuden al Consultorio de (PANI) del Hospital Regional de Concepción, 2020. Técnica: Entrevista e Instrumento el cuestionario impreso. Se tuvieron en cuenta los aspectos éticos de Respeto a las personas, beneficencia y justicia.

R
E
S
U
L
T
A
D
O
S

Figura 1. Factores socioeconómicos

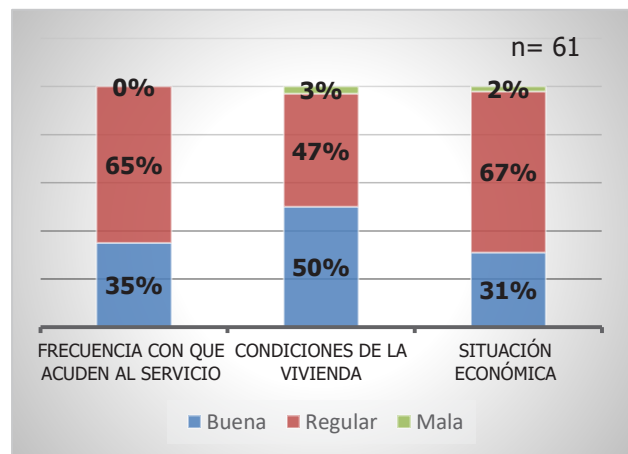

Fuente. Datos obtenidos por la autora.

Figura 2. Hábitos alimenticios

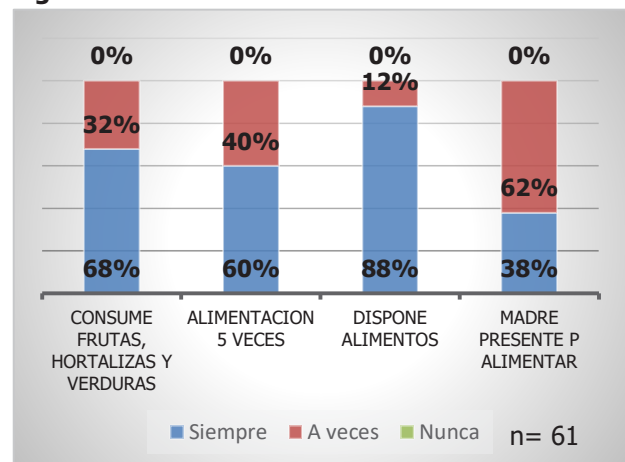

Fuente. Datos obtenidos por la autora.

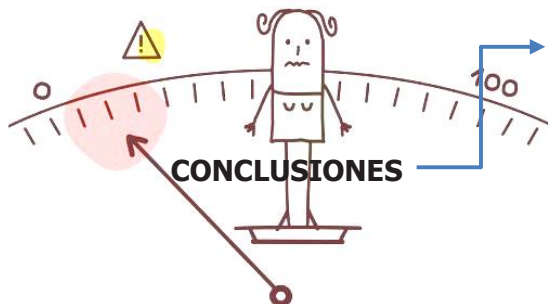

Se pudo determinar los factores que influyen en la desnutrición en niños menores desde la perspectiva de madres que acuden al consultorio (PANI) en cuanto al factor socioeconómico, según las madres la mayoría solo acuden a veces en el servicio de salud y están en una situación económica regular. Según los hábitos alimenticios las madres están presentes solo a veces en la hora de alimentarlos.

REFERENCIAS

Lotera Acevedo. Desnutrición infantil: República Dominicana [internet]. 2006 [citado 25 de marzo 2020]. Recuperado a partir de: https://www.unicef.org/republicadominicana/health_childhood_10172.html

NIVEL DE CONOCIMIENTO SOBRE LA ANTICONCEPCION Y SALUD SEXUAL Y REPRODUCTIVA, EN ESTUDIANTES ADOLESCENTES DE UNA INSTITUCIÓN PÚBLICA, LORETO, CONCEPCION, AÑO 2020

López Gamarra, Rocío Soledad
rociolopezgama@gmail.com
 Facultad de Enfermería y Obstetricia, Concepción, Paraguay

Palabras claves: Conocimiento, estudiantes, anticoncepción, Salud Sexual y Reproductiva.

INTRODUCCIÓN

En el estudio de la salud sexual y reproductiva la población adolescente es considerada de gran importancia, ya que constituye socialmente como la etapa del ciclo vital de inicio de relaciones más abiertas, en correspondencia con los cambios físicos y mentales, relaciones más abiertas en sociedades más plurales e incluyentes pero que al mismo tiempo contrastan la baja consistencia en el conocimiento e información de los adolescentes sobre los procesos y riesgos sexuales reproductivos (Betancur, 2016). Es importante conocer los conceptos existentes sobre la anticoncepción en la adolescencia y su relación con los derechos sexuales y reproductivos, la anticoncepción en la adolescencia es una prestación de servicios de salud integral, ante la solicitud espontanea de anticoncepción por un o una adolescente de 19 años o menos o pareja de adolescentes, con vida sexual activa, permanente o esporádica o en riesgo de iniciarla (Montero, 2011).

MATERIALES Y MÉTODOS

El diseño observacional, descriptivo de corte transversal, enfoque cuantitativo, muestreo no probabilístico, por conveniencia. El método fue la encuesta y el instrumento un cuestionario elaborado en formato digital, formulario google, la muestra 58 estudiantes del Nivel Medio del Bachillerato Científico del área de Ciencias Básicas del Colegio Nacional John F. Kennedy. Las variables analizadas en la investigación son las siguientes: Datos sociodemográficos, conocimiento sobre la Anticoncepción, conocimiento sobre la salud sexual y reproductiva.

CONCLUSIONES

Se concluye que los estudiantes adolescentes de una institución pública, Loreto, Concepción, año 2020, tienen conocimiento acerca de la Anticoncepción y sobre la salud sexual y reproductiva.

REFERENCIAS BIBLIOGRÁFICAS

Betancur, 2016. Salud sexual y reproductiva en adolescentes: la fragilidad de la autonomía.
 Montero, 2011. Anticoncepción en la adolescencia.

RESULTADOS

Figura 1. Nivel de conocimiento sobre la Anticoncepción.

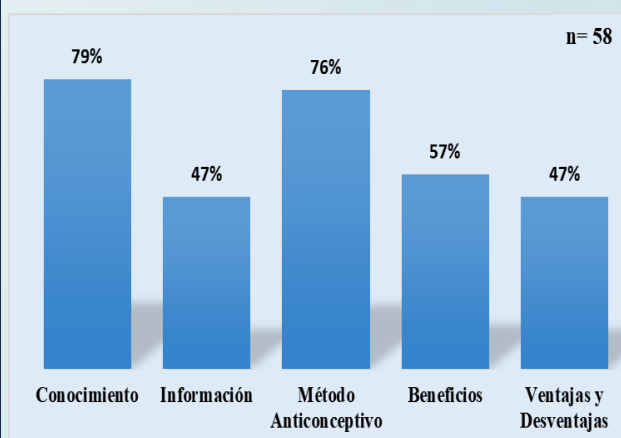

Fuente: datos obtenidos por la investigadora

Figura 2. Nivel de conocimiento sobre Salud Sexual y Reproductiva

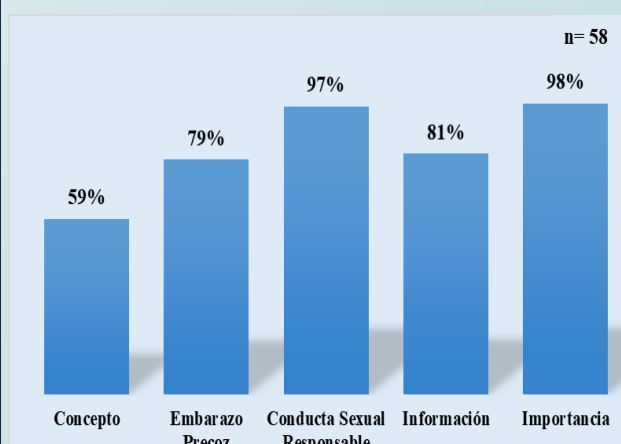

Fuente. Datos obtenidos por la autora.

CONOCIMIENTO DE ESTUDIANTES ACERCA DE LA LEPRO. NIVEL MEDIO DEL COLEGIO NACIONAL "JOHN F. KENNEDY" LORETO 2020.

Morel Romero, Dolores Natalia
dmorelromero@gmail.com

Facultad de Enfermería y Obstetricia, Concepción, Paraguay

Palabras clave: Lepra, Conocimiento, estudiantes.

INTRODUCCIÓN

La Lepra, también conocida como Enfermedad de Hansen, es una afección crónica y transmisible causada por la bacteria *Mycobacterium leprae*, que se multiplica lentamente, lo que lleva a síntomas que pueden tardar hasta 20 años en aparecer. Afecta principalmente a los nervios periféricos y se asocia con lesiones cutáneas características. Sin tratamiento, puede causar daño a los nervios que se demuestra con debilidad en las manos y los pies y en la presencia de deformidad visible. Si bien la lepra es completamente curable con una terapia múltiple de medicamentos (MDT) que es gratuita, los retrasos en el tratamiento pueden llevar a una discapacidad permanente. (OMS, 2013).

MATERIALES Y MÉTODOS

El diseño observacional, descriptivo de corte transversal, enfoque cuantitativo, muestreo no probabilístico, por conveniencia. El método fue la encuesta y el instrumento un cuestionario elaborado en formato digital, formulario google, la muestra 61 estudiantes del Nivel Medio del Bachillerato Científico del área de Ciencias Básicas del Colegio Nacional John F. Kennedy. Las variables analizadas en la investigación son las siguientes: Datos sociodemográficos, conocimiento sobre el cuadro clínico, conocimiento de la prevención de la Lepra.

CONCLUSIONES

Se concluye que los estudiantes del nivel medio del Colegio Nacional "John f. Kennedy" Loreto 2020. tienen conocimiento acerca de los síntomas de la lepra y conocimiento sobre la prevención del cuidado de los pies.

RESULTADOS

Figura 1. Conocimiento sobre cuadro clínico de la Lepra

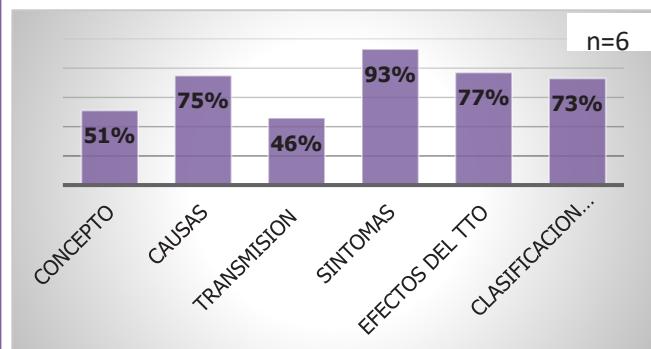

Fuente. Datos obtenidos por la autora.

Figura 2. Conocimiento sobre prevención de la Lepra

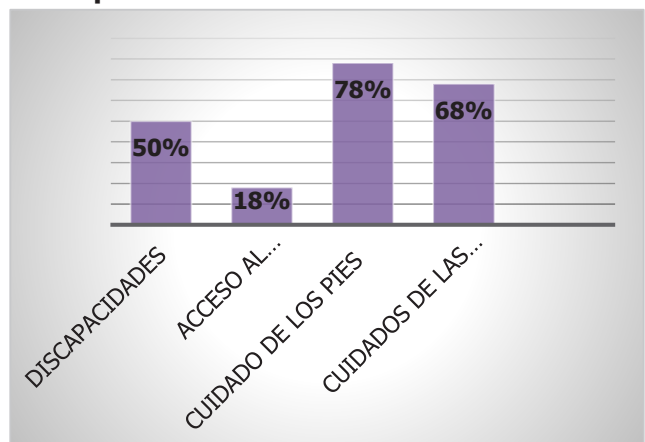

Fuente. Datos obtenidos por la autora.

REFERENCIAS

Organización Panamericana de la Salud/Organización Mundial de la Salud (OPS/OMS), Representación en Paraguay. 2013.

CONOCIMIENTO DE POBLADORES SOBRE ESQUIZOFRENIA, BARRIO SANTA BARBARA. SAN ESTANISLAO, SAN PEDRO- PARAGUAY 2019.

Autor: Fátima Fiorella Ramos Mendoza

E-mail del Autor ramosfiorella08@gmail.com

Afiliación: Facultad de Enfermería y Obstetricia – Filial San Estanislao – Paraguay

Palabras clave: Esquizofrenia, conocimiento, comunidad.

INTRODUCCIÓN

El presente trabajo de investigación trata sobre el conocimiento de pobladores sobre esquizofrenia Barrio Santa Bárbara, San Estanislao. San Pedro-Paraguay.2019. La literatura sostiene la esquizofrenia como un trastorno mental grave por el cual las personas interpretan la realidad de manera anormal. La esquizofrenia puede provocar una combinación de alucinaciones, delirios y trastornos graves en el pensamiento y el comportamiento, que afecta el funcionamiento diario y puede ser incapacitante. Las personas que padecen esquizofrenia necesitan recibir tratamiento durante toda su vida. El tratamiento temprano puede ayudar a controlar los síntomas antes de que se desarrollen complicaciones más graves y puede mejorar el pronóstico largo plazo (Díaz, 2013).

La esquizofrenia es un trastorno que afecta como la persona piensa, siente y actúa. Alguien que tenga esquizofrenia puede que tenga la dificultad de distinguir entre lo que es real y lo que es imaginario. La esquizofrenia no es un desbloqueo de la personalidad, la mayoría de las personas con esquizofrenia no son violentos y no son causas de peligro para otros. Afecta a casi 1% de la población mundial. Es causado por múltiples factores genética, herencia biológica, desequilibrio de la química del cerebro, y/o posibles infecciones virales y trastorno del sistema inmune. (Bustamante, 2007). En este contexto se plantea como pregunta de investigación. ¿Cuál es el conocimiento de los pobladores sobre la esquizofrenia, ¿Barrio Santa Bárbara, ¿San Estanislao San Pedro - Paraguay, 2019? El objetivo es describir el conocimiento de los pobladores del Barrio Santa Bárbara sobre la esquizofrenia, San Estanislao. San Pedro - Paraguay, 2019.

MATERIALES Y MÉTODOS

Se realizó un estudio observacional descriptivo de corte transversal, enfoque cuantitativo. La muestra de pobladores fue de 80 que corresponde el 40 % de la población. El muestreo fue no probabilístico por conveniencia. Fueron incluidos pobladores de ambos sexos mayores de 18 años que deseen colaborar con la investigación.

Los datos se recolectaron con el método la encuesta, como técnica la entrevista y como instrumento de recolección de datos, el formulario elaborado con preguntas cerradas, y de elección múltiples, de acuerdo a las variables de estudio. Se organizó una reunión con los pobladores, en la cual se les explicó el propósito de la investigación. Este primer contacto sirvió para la familiarización con la comunidad y establecimiento de fechas para la aplicación del instrumento.

La tabulación de los datos recolectados se realizó con la utilización de la hoja maestra guiada, elaborado por el Programa Microsoft - Excel. Para el análisis se utilizó estadísticas descriptivas. Durante la investigación se tuvo en cuenta los principios éticos de respeto a la dignidad humana, el principio de justicia y beneficencia.

RESULTADOS

TABLA 1. Distribución porcentual de pobladores, según datos demográficos de pobladores Barrio Santa Bárbara. *n= 80

Datos demográficos	Nº	%
Grupo etario *		
18 a 28 años	18	23
29 a 38 años	13	16
39 a 48 años	10	13
49 a 58 años	6	8
59 a 68 años	13	16
Sexo *		
Femenino	28	35
Masculino	52	65
Estado civil *		
Soltero	53	67
Casado	15	19
Divorciado	5	6
Unión libre	6	8
Ocupación *		
Empleado público	29	37
Empleado privado	23	30
Desocupado	26	33
Total	80	100

Fuente: Datos obtenidos por la investigadora. 2019

Figura 1. Distribución porcentual de pobladores, según conocimiento general sobre la esquizofrenia.

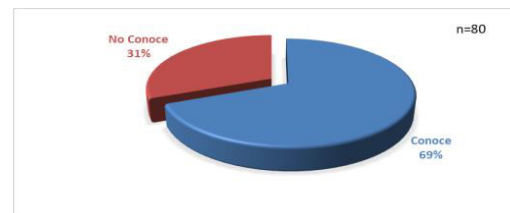

Fuente: Datos obtenidos por la investigadora. 2019

CONCLUSIONES

La presente investigación se obtuvo los siguientes hallazgos: En cuanto a los datos demográficos de los pobladores encuestados del Barrio Santa Bárbara, el grupo etario de 18 a 28 años, prevalece el sexo masculino, escolaridad secundaria incompleto, soltero, funcionario público. La mayoría conoce el concepto de esquizofrenia, la etiología, los factores de riesgo, la clasificación, las manifestaciones clínicas, los medios de diagnósticos y el tratamiento. Se concluye que la mayoría de los pobladores Barrio Santa Bárbara. San Estanislao. San Pedro-Paraguay, tienen conocimiento general sobre la esquizofrenia.

REFERENCIAS

- Bustamante, J. (2007). *Psiquiatría*. La Habana – Cuba. Editorial Ciencia y Técnica. Recuperado de: http://scielo.sld.cu/scielo.php?script=sci_arttext&pid=S1727-81202007000200003
- Díaz M, (2013) *Afrontando la esquizofrenia, guía para pacientes y familiares*, editorial S.C.

PERCEPCIÓN DE PROFESIONALES DE ENFERMERÍA SOBRE ESTILOS DE LIDERAZGO. FACULTAD DE ENFERMERÍA Y OBSTETRICIA.2021.

Autor: Lenda April Pereira Romero
E-mail del Autor eiprilone25@gmail.com
Coautora: Gladys Ovelar

Afiliación: Facultad de Enfermería y Obstetricia – San Lorenzo – Paraguay

Palabras clave: liderazgo, enfermería, percepción.

INTRODUCCIÓN

El líder es la persona capaz de ejercer influencia en otros. Para dirigirlos y guiarlos efectivamente hacia el logro de objetivos y metas organizacionales. El papel más importante del líder es influir en otros para lograr con entusiasmo los objetivos planteados. Para ejercer un liderazgo efectivo, el líder requiere de un alto grado de motivación para el manejo de los procesos directivos. (Gómez, 2008)

El liderazgo eficaz en enfermería es importante para todas las funciones tanto si la enfermera trabaja en el campo de la educación formando futuros líderes, como si una investigadora que guía a nuevos investigadores, como si una administradora que proporciona apoyo y orientación al personal, como si es una enfermera de la práctica clínica que brinda un cuidado ejemplar y comparte su conocimiento profesional, o como si alguien que proporciona orientación y apoyo a través del desarrollo de directrices. (Fuentes, 2015)

La pandemia causada por el coronavirus SARS-Cov2 ha puesto a prueba a las organizaciones, sus equipos directivos, gestores, y por supuesto a todos los profesionales que las integran, así como a los equipos de soporte. Una crisis sanitaria de estas dimensiones se podría considerar inimaginable, pero cuando acontece con esta magnitud es fundamental que emerja un tipo de liderazgo, efectivo, un liderazgo capaz de resolver con inmediatez e imaginación todos los problemas no previstos que se originan (Ferrer & Albert, 2020)

El objetivo general del presente artículo es determinar la percepción de profesionales de enfermería sobre los estilos de liderazgo de la Facultad de Enfermería y Obstetricia de la Universidad Nacional de Asunción.

MATERIALES Y MÉTODOS

Se realizó un estudio descriptivo, cuantitativo de corte transversal. La población estudiada fue de 104 profesionales de enfermería pertenecientes a la Facultad de Enfermería y Obstetricia de la Universidad Nacional de Asunción de la ciudad San Lorenzo, durante el año 2021.

En la misma se indagaron el estilo de liderazgo democrático, autocrático y liberal aspectos referidos a los modos de percepción individual mediante un instrumento de recolección de datos Google Form de modalidad virtual, estructurado y utilizado por Wilmer Carriaso en su trabajo de tesis Estilos de Liderazgos en los Internos de la Facultad de Enfermería Lima Perú adaptado a las variables de interés de este estudio. El contacto a la población se realizó por medio virtual, se planteó con base a las variables de interés y se sometió a una prueba piloto.

Una vez recogida la información, esta se procesó de manera vinculada por medio del programa Epi Info. Se calcularon las frecuencias absolutas y relativas de cada variable.

Desde el punto de vista ético se asumieron los siguientes aspectos: Se solicitó permiso respectivo a la Institución, el consentimiento previo a las personas, se respetó el derecho que tienen las personas de no participar en la investigación y es anónimo el formulario.

RESULTADOS

Características Socio Demográficas de la población

La población estuvo conformada por 104 profesionales de enfermería de la Facultad de Enfermería y Obstetricia de la Universidad Nacional de Asunción. En su mayoría mujeres (75,96%). Edades de 31 a 38 años edad (31,37%). Estado civil casada (54,815%). Procedencia urbana en su totalidad (100%).

Figura 1. Estilos de liderazgo en los profesionales de enfermería de la FENOB

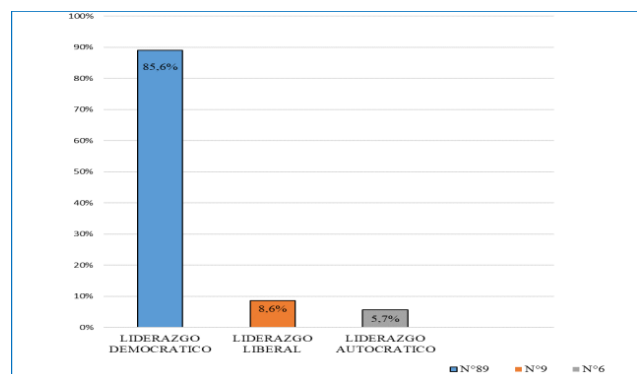

Fuente: Datos obtenidos por la investigadora. 2021

CONCLUSIONES

El liderazgo en enfermería es elemental. Este, de acuerdo con los resultados, es ejercido por el profesional de enfermería mediante un tipo de estilo de liderazgo dentro del ejercicio de su profesión sin importar que función desempeñen, ya sea asistencial, administrativo, educacional e investigación. Sin embargo no existe un solo tipo de liderazgo definido, con esto la enfermera o el enfermero debe adaptarse al estilo que le permita enfrentarse a los distintos retos.

En relación al estilo de liderazgo democrático los resultados fueron mayoritariamente, es decir que utilizan este tipo de liderazgo, cuya característica principal es trabajar en equipo y establecer los objetivos conjuntamente.

Con relación al sexo, al estado civil y la procedencia en los profesionales de enfermería y su correlación con los estilos de liderazgo, y de acuerdo con los resultados del estudio se concluye que hay una mayor proporción de mujeres, estados civiles casados y provenientes de las ciudades en su totalidad

REFERENCIAS

Gómez Ortiz, R. (2008). El liderazgo empresarial para la innovación tecnológica en las micro, pequeñas y medianas empresas. Pensamiento y Gestion, 157-194.

Cárcamo-Fuentes, C. (2015). Estilos de liderazgo en profesionales de enfermería según su función en los sectores público o privado en Temuco. Aequichan, 70-83.

CRECIMIENTO Y DESARROLLO DE LACTANTES MENORES. CONSULTORIO PEDIÁTRICO. HOSPITAL MATERNO INFANTIL SANTÍSIMA TRINIDAD. ASUNCIÓN-PARAGUAY

Autora: Maira Georgina Pereira Robles

Email: mayrapereira04@gmail.com

Co autora: Nelli Goiriz

Afiliación: Facultad de Enfermería y Obstetricia – San Lorenzo Paraguay

Palabras clave: Crecimiento, desarrollo, lactante

INTRODUCCIÓN

La evaluación del crecimiento y desarrollo del niño constituye una parte importante de la atención de la primera infancia; es un indicador para determinar la salud de la población de un país y los programas a ser ejecutados. Cerca del quince por ciento de la población infantil presenta retraso significativo en su desarrollo y una proporción muy elevada presenta alteraciones que, al no ser diagnosticadas oportunamente, afectan tanto la salud como la calidad de vida y atraen posibles consecuencias. El objetivo de la investigación fue determinar el crecimiento y desarrollo de lactantes menores en el consultorio pediátrico del Hospital Materno Infantil. Santísima Trinidad. Asunción-Paraguay, 2019. De diseño observacional, descriptivo, de corte transversal con enfoque cuantitativo; la población estuvo constituida por niños, la muestra quedó conformada por 70 lactantes menores que asisten al consultorio del Hospital mencionado; muestreo no probabilístico por conveniencia. Para la realización de esta investigación se utilizó como método la encuesta, como técnica una entrevista a las madres para obtener los datos socio-demográficos de las madres y los lactantes menores y como instrumentos para valorar peso, se utilizó una balanza calibrada, para la talla y perímetro cefálico una cinta métrica, para el desarrollo se aplicó test de Denver. De los datos obtenidos se concluye que la mayoría corresponde al sexo masculino, los lactantes menores recibieron lactancia materna exclusiva y una alimentación complementaria no adecuada, en cuanto al desarrollo la mayoría logró todas las áreas (psicomotricidad fina, psicomotricidad gruesa, área social y lenguaje), según test de Denver. Se concluye un buen estado de crecimiento y desarrollo. Se recomienda a los médicos pediatras y enfermeras continuar con el seguimiento de crecimiento y desarrollo de los lactantes que acuden al hospital y fomentar lactancia materna exclusiva hasta los 6 meses

RESULTADOS

El 46% corresponde al sexo femenino, 54% masculino; 27% peso al nacer 2600 a 2999 gramos, 27% 3000 a 3299, 21% 3300 a 3500, 25% 3501 a 4550, min 3000gr y máx. 4550gr; 57% edad en el momento del estudio 1 a 6 meses, 43% 7 a 12; 86% con lactancia materna y 14% no; 30% lactancia artificial, 70% no, 43% alimentación complementaria adecuada, 9% no adecuado, 48% no corresponde. El 23% corresponde al peso de 4000 a 6500 gramos, 26% de 6501 a 8000, 31% de 8001 a 9000, 20% de 9001 a 11000, peso mín. 4000, máx. 11000; 33% corresponde a talla de 45 a 64 centímetros, 37% de 65 a 70, 30% de 71 a 80, talla mín. 45, máx. 80 cms.; 33% corresponde a perímetro cefálico de 36 a 40 centímetros, 34% 41 a 44, 33% 45 a 49, min. 36 y máx. 48 cms.

CONCLUSIONES

Los hallazgos más relevantes fueron:
 Los datos sociodemográficos de las madres entrevistadas demuestran que mayoría pertenece a edades comprendidas entre 20 a 25 años, con estado civil soltero, estudios secundarios culminados, ocupación ama de casa de procedencia urbana.
 En relación a las características de lactantes, la mayoría corresponde al sexo masculino, con peso de nacimiento de 3000 a 3299 gramos, edad de 1 a 6 meses en el momento del estudio, con lactancia materna y alimentación complementaria según edad no corresponde. Referente al crecimiento, al momento del estudio la mayoría pesa entre 8001 a 9000 gramos, 65 a 70 centímetros de talla y de 41 a 44 centímetros perímetro cefálico.
 En cuanto al desarrollo, correspondiente al grupo etario de 1 a 6 meses la mayoría logró todas las áreas (psicomotricidad fina, psicomotricidad gruesa, área social y lenguaje) y en el grupo de 7 a 12 meses mayoría logró todas las áreas, según test de Denver. Se concluye que la mayoría se encuentra en óptimo estado de crecimiento y desarrollo.

MATERIALES Y MÉTODOS

Observacional, descriptivo, de corte transversal, con enfoque cuantitativo. Consultorio del Hospital Materno Infantil Santísima Trinidad de Asunción, 2019. La muestra quedó constituida por 70 lactantes. De muestreo no probabilístico, por conveniencia. Criterios de inclusión, lactantes menores: que acudieron al consultorio pediátrico; cuyas madres aceptaron que los niños participaran del estudio y se encontraron en el lugar y tiempo del estudio. La edad materna se distribuyó en grupo etario. La edad de los lactantes menores distribuidos de 1 a 6 meses y de 7 a 12 meses con lactancia materna o artificial; alimentación complementaria, adecuada, no adecuada. El procedimiento establecido para la medición fue el siguiente: en las consultas, se procedió a pesar y medir la talla siempre con ropa interior, descalzos. Como instrumentos, para valorar el crecimiento se utilizaron una balanza calibrada, una cinta métrica para medir talla y perímetro cefálico. Para valorar el desarrollo se aplicó el test de Denver, para evaluar 4 áreas del desarrollo psicomotor, Motor Fino Adaptativo. Motor Grueso: Evalúa si el niño se sienta, camina y salta adecuadamente según su edad. Personal Social: Evalúa la relación del niño con su entorno. Lenguaje: Indica si el niño es capaz de oír, seguir órdenes y hablar. Dependiendo del resultado se coloca cualquiera de las siguientes claves de referencia: a. Pasó (P) si el niño realiza la tarea. b. Falló (F) si el niño no realiza una tarea que hace el 90% de la población de referencia. c. Nueva Oportunidad (NO) si el niño no realiza la prueba, pero aún tiene tiempo para desarrollarla (la línea de edad queda por detrás del 90% de la población de referencia). d. Rehusó (R).

REFERENCIAS BIBLIOGRÁFICAS

- Organización Mundial de la Salud. Patrones de Crecimiento Infantil de la OMS: Métodos y Desarrollo. [Internet] [Acceso: 11-junio-18]. Disponible en: https://www.who.int/childgrowth/standards/tr_summary_spanish_rev.pdf?ua=1.
- Fondo de las Naciones Unidas para la Infancia (UNICEF). Evaluación del crecimiento de niños y niñas. Material de apoyo para equipos de atención primaria de la salud. [Internet]. Julio 2012. [Acceso: 12-junio-18]. Disponible en: files.unicef.org/argentina/spanish/Nutricion_24julio.pdf.
- International Baby Food Action Network (IBFAN). Lectura de Lactancia No 42-43. [Internet]. Noviembre 2007. [Acceso: 12-junio-18]. Disponible en: <file:///C:/Users/HP%20STREAM/Documents/3%20LECTURA%20DE%20LACTANCIA%2042-43.pdf>.

FACTORES QUE INFLUYEN EN EL DESEMPEÑO ACADÉMICO DE ESTUDIANTES DE ENFERMERÍA. FACULTAD DE ENFERMERÍA Y OBSTETRICIA. SAN LORENZO -PARAGUAY.

Renán Alexander Arce Cárdenas
bhm84242@gmail.com

Facultad de Enfermería y Obstetricia – San Lorenzo – Paraguay

Palabras clave: Factores, desempeño académico, estudiantes, enfermería

INTRODUCCIÓN

Los hábitos aunados a las técnicas y a los métodos de estudio constituyen uno de los temas más importantes en el ámbito educativo al tener una vinculación muy estrecha con el rendimiento académico de los estudiantes (Cruz, 2011).

En la actualidad, el proceso de globalización ha traído consigo serios cambios en el marco de la introducción de nuevos enfoques lo que ha generado que las Instituciones Educativas afronten nuevos retos y nuevas exigencias sociales en lo que se refiere a la calidad de atención, es decir el mundo apunta hacia la calidad total; ocasionando con ello que el mercado laboral y profesional se torne cada vez más selectivo y competitivo (Venny, 2010).

El rendimiento académico es la suma de diferentes y complejos factores que actúan en la persona que aprende, y ha sido definido con un valor atribuido al logro del estudiante en las tareas académicas. Se mide mediante las calificaciones obtenidas, con una valoración cuantitativa, cuyos resultados muestran las materias ganadas o perdidas, la deserción y el grado de éxito académico.

El objetivo general del presente artículo es: Determinar los Factores que influyen en el rendimiento académico de los estudiantes de enfermería del cuarto curso en la Facultad de Enfermería y Obstetricia de San Lorenzo-Paraguay, 2018.

MATERIALES Y MÉTODOS

Diseño observacional, descriptivo, de corte transversal con enfoque Cuantitativo. El estudio se llevó a cabo en la Facultad de Enfermería y Obstetricia (Casa Central). La población estuvo conformado por 97 estudiantes de enfermería del cuarto curso, la muestra estuvo constituida por 88 estudiantes obtenido mediante muestreo no probabilístico por conveniencia, como criterios de inclusión se definió que los estudiantes estén cursando el cuarto curso de la carrera de enfermería, sin distinción de sexo, y que acepten participar voluntariamente del estudio.

Como método se utilizó la encuesta, como técnica la entrevista, como instrumento de recolección de datos el cuestionario pre elaborado con preguntas cerradas.

Plan de tabulación y gestión de datos: Los datos recolectados fueron cargados en formato Microsoft Office Excel, una vez terminado la carga de datos fueron procesadas las tablas de frecuencia por medio de tablas dinámicas y luego fueron diseñados los gráficos para su posterior análisis en el programa Microsoft Office Word.

Para identificar los Factores Personales que influyen en el rendimiento académico de los estudiantes se utilizó la escala del 60%, se tuvo en cuenta la escala de Likert; donde: SIEMPRE: 1 - A VECES: 2 - NUNCA: 3, de igual manera para identificar los factores académicos y socioculturales se utilizó la misma escala. Se tuvieron en cuenta las consideraciones éticas de respeto, beneficencia y justicia.

REFERENCIAS

- Cruz, N.F. & Quiñones, U.A. (2011). Hábitos de estudio y rendimiento académico en Enfermería Poza Rica, Veracruz: Revista Electrónica [revista en internet] (2011) [acceso 12 de octubre de 2017]. 11 (3), 1-17. Disponible en: <http://biblat.unam.mx/es/revista/actualidades-investigativas-en-educacion/articulo/habitos-de-estudio-y-rendimiento-academico>.
- Venny, A. (2010). Factores que influyen en el rendimiento académico de los estudiantes de enfermería de la UNMSM-2009. Lima: 2010 [acceso 29 de octubre de 2017]. Disponible en: <http://cybertesis.unmsm.edu.pe/xmlui/handle/cybertesis/539>

RESULTADOS

Características Socio Demográficas de los estudiantes

El 77% de los Estudiantes fueron de sexo Femenino, el 27% Masculino, 86% de 21- 24 años, el 10% 25 – 29 años, el 4% 30 – 34 años, el 80% de los estudiantes son Solteros/as, el 9% viven con su pareja, el 7% son casados/as, el 4% son separados/as, el 90% son de la Zona Rural, 10% Rural, en cuanto a la religión, el 75% son católico y el 25% son de otra religión.

Figura 1.
Distribución global de estudiantes según Factores Personales

Figura 2.
Distribución global de estudiantes según Factores Socioculturales

Figura 3.
Distribución global de estudiantes según Factores Académicos

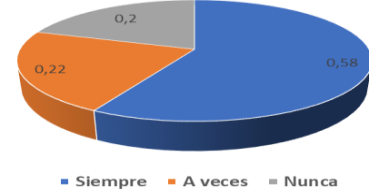

Fuente: Datos obtenidos por la investigador.

CONCLUSIONES

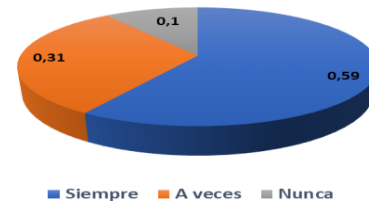
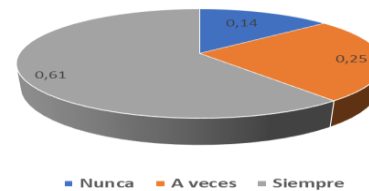
Respecto a los datos socio-demográficos, la mayoría corresponde al grupo etario de 21 - 24 años y al sexo femenino. Se encontró que los factores que influyen en el desempeño académico de los estudiantes en forma global es predominantemente personal, alcanzando en un 58%, los factores académicos influye en un 25%, y en un pequeño porcentaje influye los factores socioculturales.

Se concluye que los Factores Personales son los que más influyen en el desempeño Académico, en comparación con los Factores Académicos y Sociocultural.

FACTORES QUE INFLUYEN EN LAS INFECCIONES HOSPITALARIAS DESDE LA PERCEPCIÓN DEL PERSONAL DE ENFERMERÍA. HOSPITAL REGIONAL DE CONCEPCIÓN 2020.

Alicia Urquiza Medina¹
Aliciaurquiza07@gmail.com

Facultad de Enfermería y Obstetricia, Concepción, Paraguay

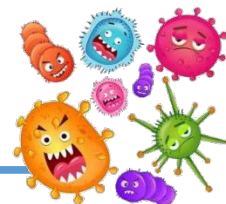

Palabras clave: Factores, Infecciones Hospitalarias, Enfermería.

INTRODUCCIÓN

Las infecciones hospitalarias son procesos que históricamente han acompañado a los hospitales con mayor o menor incidencia, . La acumulación de estos factores de riesgo en los pacientes atendidos en los hospitales es uno de los elementos que condicionan el aumento de índice de mortalidad, la identificación de los factores relacionados a las infecciones hospitalarias es uno de los aspectos fundamentales para elaborar estrategias de prevenciones, existen numerosos factores de riesgo entre ellos los factores endógenos o exógenos asociados a una infección hospitalarias. (Seaman, 2020).

MATERIALES Y MÉTODOS

Observacional, descriptivo, de corte trasversal, con enfoque cuantitativo. Se utilizó un instrumento que fue un cuestionario elaborado en formato digital, formulario Google. La percepción del personal de enfermería será medida través de la siguiente escala: (4) Siempre, (3) Casi siempre, (2) A veces, (1) Nunca. La medición de siempre y casi siempre será favorable y a veces y nunca serán desfavorables para la investigación.

CONCLUSIONES

Finalmente, se concluye que son varios los factores que influyen en las infecciones hospitalarias según los profesionales, entre los factores endógeno, defensa específica y factores exógenos el hacinamiento, son los que en mayor porcentaje ejercen influencia para la aparición de infecciones hospitalarias.

RESULTADOS

Estado Inmunológico del pacientes

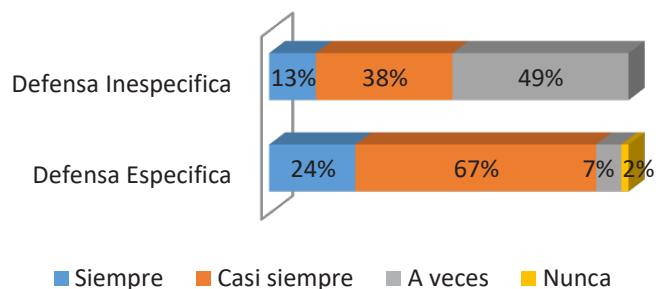

Fig. 1 En cuanto al indicador de defensa específica el 67% del personal de enfermería dice que casi siempre influye, el 49% afirma que a veces influye con el factor de defensa inespecífica, el 38 % casi siempre influye.

Factores exógenos Ambiente del paciente

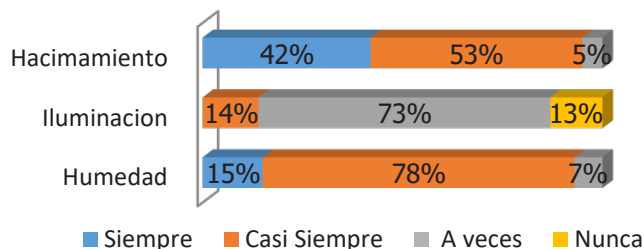
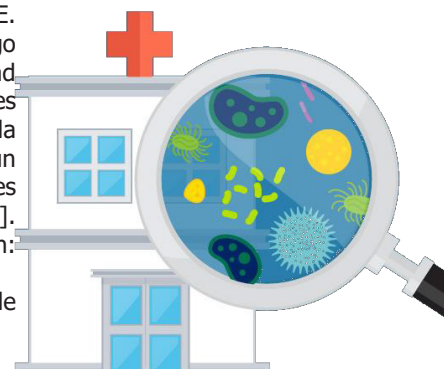

Fig. 2 El 78% del personal de enfermería afirma que casi siempre influye la humedad, el 73% a veces influye la iluminación y 53% afirma casi siempre influye con el hacinamiento.

REFERENCIAS

Pallares C, Martínez E. Factores de riesgo asociados a mortalidad en infecciones relacionadas con la atención en salud en un hospital nasocomiales [Sitio en internet]. Disponible en: <http://www.pdf.con>. [Consultado el 22 de marzo del 2020]

CONOCIMIENTOS DE ESTUDIANTES SOBRE PROCESO DE ATENCION DE ENFERMERÍA. CARRERA DE ENFERMERÍA DE LA FENOB FILIAL CONCEPCIÓN 2020

Christian David Aquino Melgarejo.

chrissmelga97@gmail.com

Facultad de Enfermería y Obstetricia, Concepción, Paraguay

Palabras clave: conocimientos, estudiantes, enfermería, proceso de atención de enfermería.

INTRODUCCIÓN

El Proceso de Atención de Enfermería (PAE) es la metodología científica del quehacer profesional, es un proceso intelectual y deliberado, estructurado de acuerdo a una serie de etapas, ordenadas lógicamente, que se utilizan para planificar cuidados personalizados, dirigidos a procurar el mayor bienestar de la persona atendida. (Blanco, 2007).

MATERIALES Y MÉTODOS

Observacional, descriptivo, de corte transversal, con enfoque cuantitativo. Muestreo: Censal. El método utilizado para la recolección de datos fue la encuesta, la técnica un cuestionario con ítems de selección múltiple y el instrumento un formulario google, aplicado vía whatsapp a 22 estudiantes del estudiante del séptimo semestre matriculados de la carrera de Enfermería de la Facultad de Enfermería y Obstetricia Filial Concepción, año 2020, considerando la no asistencia a clases presenciales, por las medidas restrictivas de cuidados impuestas por las autoridades pertinentes.

CONCLUSIONES

Es así que en la investigación realizada se concluye que los estudiantes del séptimo semestre de la carrera de enfermería de la FENOB Filial-Concepción, poseen conocimiento suficiente acerca del proceso de atención de enfermería.

RESULTADOS

Figura 1. Conocimiento sobre el concepto de Diagnóstico del Proceso de Atención de Enfermería. FENOB Filial - Concepción, 2020.

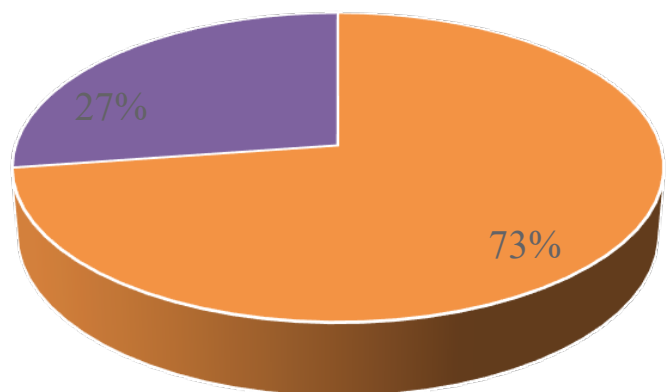

- Describe problemas de salud real o potencial
- Describe lo que el paciente ha tenido durante su enfermedad.
- Es el proceso que consiste en organizar ideas para resolver un problema en cuanto a un determinado tiempo en específico.

Fuente: datos obtenidos por la autora.

REFERENCIAS

Blanco Sánchez y col. (2007) Desarrollo Curricular. [Sitio Internet] Definición de Objetivos de Aprendizaje: Perfil, Competencias, Principios y Conceptos de la Escuela Universitaria de Enfermería de Vall D'Hebron. *Enferm. Glob. España*; 6(2):10 [Consultado; Marzo 2020]. Disponible en: <http://revistas.um.es/eglobal/article/view/347/319>

FACTORES QUE INFLUYEN EN LA APLICACIÓN DEL TEST RÁPIDO DE VIH SEGÚN PROFESIONALES DE ENFERMERÍA. HOSPITAL REGIONAL CONCEPCIÓN. 2020

Corrales Alcaraz, Cintia Diana
dianacorralesa@gmail.com

Facultad de Enfermería y Obstetricia, Concepción, Paraguay

Palabras clave: Frecuencia de aplicación, test rápido de VIH, profesional.

INTRODUCCIÓN

Una prueba de VIH es una prueba que muestra si una persona se ha infectado con el VIH (el virus de la inmunodeficiencia humana). El VIH es un virus que ataca y destruye las células del sistema inmunitario. Los Centros para el control y la prevención de enfermedades (CDC, por sus siglas en inglés) recomiendan que todas las personas de 18 a 64 años se hagan la prueba de VIH al menos una vez como parte de la atención médica de rutina. La prueba de VIH también puede ser necesaria si una persona tiene un riesgo más alto de infección. (OMS, 2018).

Unos de los pilares básicos de la lucha contra el sida es la detección precoz de las personas infectadas por el virus de la inmunodeficiencia humana (VIH).

MATERIALES Y MÉTODOS

Observacional, descriptivo, de corte transversal, con enfoque cuantitativo. Universo conformado por 95 profesionales en enfermería de los diferentes servicios del Hospital Regional de Concepción.

Muestra: 50 profesionales en enfermería. El método fue la encuesta y el instrumento un cuestionario elaborado en formato digital, formulario google, para evaluar los factores que influyen en la frecuencia de aplicación se utilizó la siguiente escala:

- 0 a 50 % bajo
- 51% a 71% medio
- 71% a 100% alto

Se tuvieron en cuenta los aspectos éticos de Respeto a las personas, beneficencia y justicia.

RESULTADOS

Figura 1.
FACTORES POSITIVOS

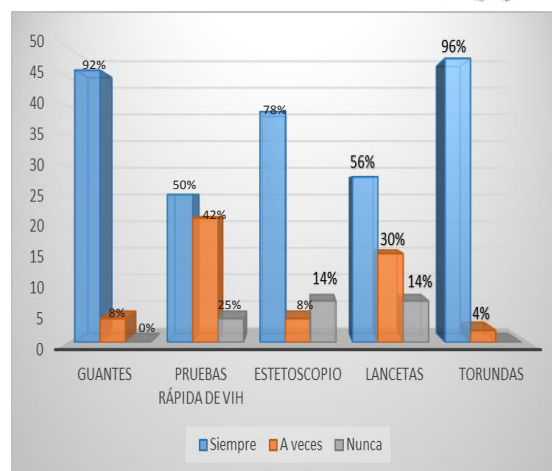

Fuente. Datos obtenidos por la autora.

Figura 2.
FACTOR NEGATIVO

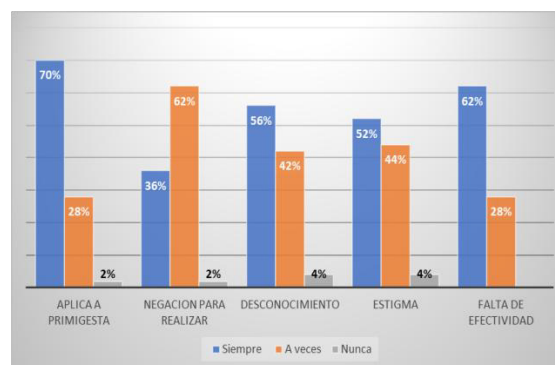

Fuente. Datos obtenidos por la autora.

CONCLUSIONES

En conclusión, los factores positivos influyen en mayor porcentaje para la realización de test de VIH, con el de 65 % sobre los negativos con el 56 %.

REFERENCIAS

Organización Mundial de la Salud. (2016). VIH/Sida- Nota descriptiva. [Sitio en internet] Disponible en: <http://www.who.int/mediacentre/factsheets/fs360/es/>. [Consultado: 23 de abril del 2018].

PRACTICAS DE PRIMEROS AUXILIOS EN ACCIDENTES ESCOLARES EN ESCUELAS PÚBLICAS DE LA ZONA URBANA CIUDAD DE CONCEPCIÓN, 2020

Deleón Gómez, Lilian Mariza
lilimarizadeleon@gmail.com

Facultad de Enfermería y Obstetricia, Concepción, Paraguay

Palabras clave: practicas, primeros auxilios, accidentes escolares

INTRODUCCIÓN

Según la Organización Mundial de la Salud, un accidente es considerado un suceso eventual o acción que involuntariamente resulta dañina para las personas o las cosas, una situación previsible que la mayor parte de las veces ocurre debido a factores que podrían ser controlados con medidas de primeros auxilios (Abralde y Ortín, 2008). Accidentes escolares se considera a toda lesión corporal que sufra el alumno con ocasión de actividades directa o indirectamente relacionadas con su condición de estudiante, (Bemúdez de Romero).

MATERIALES Y MÉTODOS

Observacional, descriptivo, de corte trasversal, con enfoque cuantitativo. El muestreo no probabilístico por conveniencia. El método utilizado fue la encuesta, el instrumento, cuestionario estructurado elaborado por la autora, validado por expertos y aplicado a la población en estudio conformado por 50 docentes de escuelas públicas de la zona urbana de la ciudad de Concepción a través del formulario Google vía WhatsApp, teniendo en cuenta las restricciones de la Pandemia. Se tuvieron en cuenta los aspectos éticos de Respeto a las personas, Beneficencia y Justicia.

CONCLUSIONES

Se concluye que en mayor porcentaje resalta que los docentes realizan siempre los procedimientos comunes en cuanto a un accidente que sufre los alumnos ya sea en, heridas, fracturas o hemorragias, que son los accidentes más comunes que pueden sufrir los alumnos en el entorno educativo.

REFERENCIAS

Abralde, J.A. y Ortín, A. (2010). Conocimiento en Primeros Auxilios de los Profesores de Educación Física en E.S.O. Revista Internacional de Medicina y Ciencias de la Actividad Física y el Deporte vol. 10 (38) pp. 271-283.

RESULTADOS

Figura 1. Distribución porcentual de Prácticas de primeros auxilios que realizan los docentes en caso de una herida.

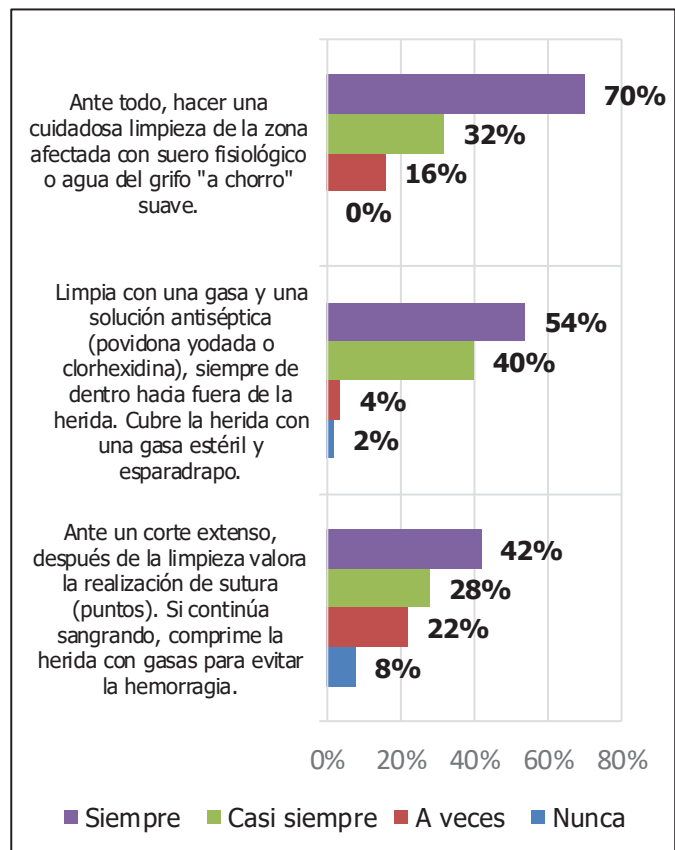

Fuente: datos obtenidos por la autora.

CALIDAD DE VIDA DE PACIENTES CON INSUFICIENCIA RENAL CRÓNICA SOMETIDOS A HEMODIÁLISIS, HOSPITAL REGIONAL DE CONCEPCIÓN, AÑO 2020

Jara Laguardia, Rodolfo
rlaguar4@gmail.com

Facultad de Enfermería y Obstetricia, Concepción, Paraguay

Palabras clave: Calidad de vida, Insuficiencia Renal Crónica, Hemodiálisis

INTRODUCCIÓN

La Calidad de Vida es una opinión que construye la persona a partir de su propio estado de salud en comparación con determinados estándares construidos acerca de los que él espera que debiera ser capaz de lograr (Herrera A, 2012). La Hemodiálisis genera cambios en los estilos de vida y en las conductas cotidianas de las personas que se someten a ella. El tratamiento produce efectos adversos a nivel físico y psicológicos y también problemas socioeconómicos. Todos estos cambios y efectos inciden directamente en la Calidad de Vida de las personas. (Urzúa A, Pavlov L, Cortés R, Pino, 2011).

MATERIALES Y MÉTODOS

Observacional, descriptivo, de corte trasversal, con enfoque cuantitativo. Este estudio es del tipo censal. El método utilizado fue la encuesta, y como instrumento un cuestionario estructurado elaborado por el autor, validado por expertos y aplicado a la población en estudio conformado por 40 pacientes que utilizan el servicio de Hemodiálisis del Hospital Regional de Concepción, a través de formularios impresos y respetando todos los protocolos de bioseguridad establecidos en la institución. Se tuvo en cuenta los aspectos éticos de Respeto a las personas, Beneficencia y Justicia.

RESULTADOS

Figura1. Distribución porcentual según el rol físico de pacientes que necesitan de otra persona para su cuidado personal.

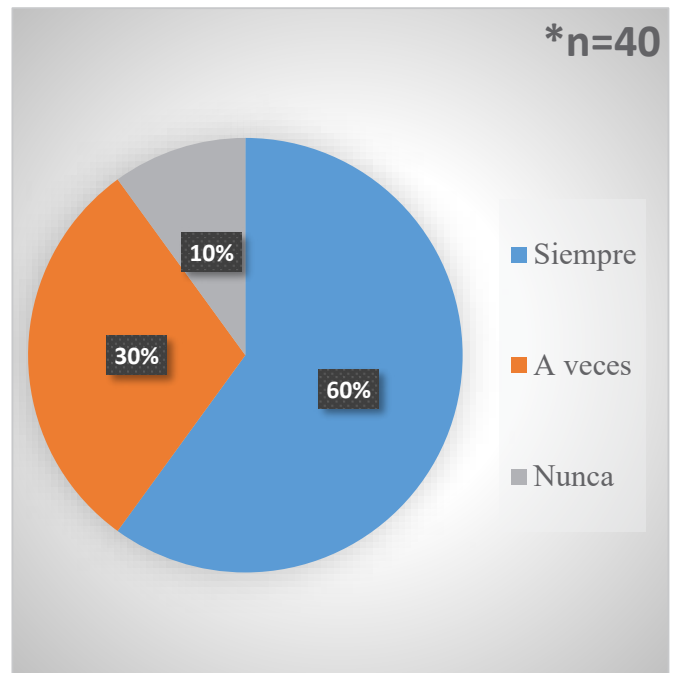

Fuente: Datos obtenidos por el autor

CONCLUSIONES

Se concluye que la mayoría de los pacientes poseen una calidad de vida considerado Regular, mientras tanto existe un número importante de pacientes que tienen un Mala calidad de vida y solo unos pocos gozan de una calidad de vida Buena.

REFERENCIAS

Caicedo S, Cardenas A, González L, Marrugo L, Zapata A, Herrera A (dir). Calidad de vida en pacientes con enfermedad renal crónica de una institución de hemodiálisis de Cartagena, 2012. [Tesis de grado en Internet]. [Cartagena, Colombia]: Universidad de Cartagena, 2013 [Citado 10 de mayo de 2018].
 Urzúa A, Pavlov L, Cortés R, Pino V. Factores Psicosociales Relacionados con la Calidad de Vida en Salud en Pacientes Hemodializados. Terapia Psicológica. Versión On-line 2011[Internet] [citado 16 de noviembre de 2020].

VIVENCIAS DE MADRES DE RECIÉN NACIDOS PREMATUROS HOSPITALIZADOS HOSPITAL MATERNO INFANTIL SAN PABLO ASUNCIÓN-PARAGUAY 2020.

María Estela Penayo; Aida Maidana de Zarza
ma.penayo.rolon2014@gmail.com
Facultad de Enfermería y Obstetricia, San Lorenzo, Paraguay

Palabras Clave: Vivencia, madres, recién nacidos, prematuros

INTRODUCCIÓN

Cada año nacen en el mundo unos 15 millones de bebés antes de llegar a término, es decir, más de uno en 10 nacimientos. Aproximadamente un millón de niños prematuros mueren cada año debido a complicaciones en el parto. A nivel mundial, la prematuridad es la primera causa de mortalidad en los niños menores de cinco años. En casi todos los países que disponen de datos fiables al respecto, las tasas de nacimientos prematuros están aumentando (OPS,2015). Se considera prematuro a un nacido vivo antes de que se hayan cumplido 37 semanas de gestación (OMS,2015).

El impacto emocional de la hospitalización en los padres es enorme, las reacciones y sentimientos que experimentan son múltiples, donde el duelo es el eje principal, la sensación de fracaso, la impotencia, la ansiedad, la ira, el enojo, la incertidumbre, este impacto emocional no les permite estructurar el marco de estímulos, ya que ellos esperaban un recién nacido normal, saludable y no están preparados para afrontar un resultado diferente, para enfrentar la nueva situación los padres requieren de apoyo del personal de equipo de salud que le ayude a comprender, aceptar y adaptarse a la condición actual del recién nacido (Selfá, Borrás,2014).

MATERIALES Y MÉTODOS

El diseño del estudio fue descriptivo, observacional fenomenológico. Con enfoque cualitativo, el estudio se llevó a cabo en el Hospital Materno Infantil San Pablo dependiente del Ministerio de Salud Pública y Bienestar Social. La población estuvo conformada por 14 madres cuyos hijos están hospitalizados en la Unidad De Cuidados Intensivos Neonatales del Hospital Materno Infantil San Pablo. La muestra estuvo conformada por 10 madres de recién nacidos prematuros hospitalizados en la Unidad De Cuidados Intensivos Neonatales Asunción- Paraguay 2020. La técnica empleada para la investigación fue la entrevista, como instrumento guías de preguntas abiertas y flexibles previamente diseñadas en base a las categorías de análisis y los objetivos propuestos en la investigación. Los resultados se presentaron en diagramas según categoría y subcategoría de estudio y contrastadas con la literatura.

CONCLUSIONES

Con lo cual se concluye que las vivencias de las madres de los recién nacidos prematuros hospitalizados transcurre en un ambiente de incertidumbre, miedo, preocupación, culpabilidad y tristeza respecto a la evolución de salud de su hijo.

RESULTADOS

La mayoría de las entrevistadas corresponden a un grupo etario de entre 18 a 35 años procedentes de ciudades del departamento central, estado civil unión estable, la mayoría culminó el nivel medio educativo y se dedican a los quehaceres domésticos.

Sentimientos de la madre ante la hospitalización

Las madres experimentaron sentimientos de culpabilidad, miedo y tristeza ante la hospitalización de sus recién nacidos prematuros, relacionados a los procedimientos que son sometidos sus hijos y el vínculo afectivo con los mismos. La situación más impactante para las madres fue la alteración de su rol y estar separada de su hijo, y los procedimientos a los cuales fueron sometidos.

Entrevista 4: La verdad fueron varios; culpabilidad, susto, tristeza. Te quedas pensando que me faltó hacer por eso mi bebé está así. En mi caso, siempre me siento culpable de esta situación.

Entrevista 3: Mi primera visita fue el momento más impactante de la hospitalización

Entrevista 9: Sinceramente he establecido una relación muy buena con todo el personal de salud, me tratan bien, me escuchan, aclaran mis dudas y me orientan. Cuando quiero tener contacto con mi bebé ellos facilitan eso, no ponen dificultades.

REFERENCIAS

- Organización Panamericana de la Salud. (2015). Ministerio de Salud lanza estrategia de prevención y manejo del recién nacido prematuro. [Internet]; Disponible en: https://www.paho.org/bol/index.php?option=com_content&view=article&id=1817:n_otaprematuro&Itemid=481.
- Organización Mundial de la Salud. (2015). Nacimiento prematuro. Disponible en://www.who.int/es/news-room/factsheets/detail/preterm-
- Selfá JÁ, Borrás Vañó J. (2014). Enfermería Neonatal: Cuidado centrado en la familia. Enfermería Integr [Internet]. [citad 2021 junio 26];98:4-44. Disponible en: www.enfervalencia.org

CALIDAD DE VIDA DE PACIENTES CON DIABETES, DESDE LA TEORÍA DEL AUTOCUIDADO DE DOROTHEA OREM. HOSPITAL DISTRITAL QUIINDY-PARAGUAY. 2019

Nerella Stefania Paredes Peralta¹, Santiago David Toledo Núñez²

Correspondencia: santiagodavid76@hotmail.com <https://orcid.org/0000-0002-7827-8948>

¹ Universidad Nacional de Asunción, Facultad de Enfermería y Obstetricia Filial Quiindy, Paraguay, Lic. en Enfermería, Egresada, Carrera de Enfermería

² Universidad Nacional de Asunción, Facultad de Enfermería y Obstetricia Filial Quiindy, Paraguay Coordinación de Investigación, Tutor de investigación

Palabras clave: calidad de vida, diabetes, autocuidado

INTRODUCCIÓN

Los estudios epidemiológicos realizados en las últimas décadas han permitido constatar un aumento considerable de la prevalencia de la diabetes en todo el mundo. (Duran et. al, 2017).

A nivel mundial, las Enfermedades Crónicas no Transmisibles son un problema de salud pública, un 7% de la población mundial son diabéticos. Según la OMS el 80% de las muertes por enfermedades crónicas se dan en países con ingresos bajos y medios, mientras que, el 20% restante ocurre en países de altos ingresos, afectando a ambos sexos por igual. (Gutiérrez, 2017).

OBJETIVO

Determinar la calidad de vida de pacientes con diabetes desde la Teoría del autocuidado de Dorothea Orem. Hospital Distrital Quiindy- Paraguay. 2020

MATERIALES Y MÉTODOS

Observacional, Descriptivo, Transversal (Cuantitativo). El área de estudio Hospital Distrital de Quiindy con servicios de clínica médica, pediatría, neonatología, urgencias, internación entre otros. Cuenta con una población de 300 pacientes de la tercera edad con diabetes, Población. Los pacientes de la tercera edad con diabetes. Muestra fue de 60 pacientes de la tercera edad del Club de diabetes. Muestreo No probabilístico por conveniencia. Se aplicó una encuesta, empleando como técnica un cuestionario. Para esto se elaboró un instrumento que consistió en un formulario de preguntas abiertas y cerradas con opciones de respuestas múltiples. Se tuvieron en cuenta los principios éticos de investigación.

REFERENCIAS

Durán-Varela, Blanca Rosa, Rivera-Chavira, Blanca, & Franco-Gallegos, Ernesto. (2017). Apego al tratamiento farmacológico en pacientes con diagnóstico de diabetes mellitus tipo 2. Salud Pública de México, 43(3), 233-236. Recuperado en 27 de junio de 2021, de http://www.scielo.org.mx/scielo.php?script=sci_arttext&pid=S0036-36342001000300009&lng=es&tlng=es
 Gutiérrez, J. P. (28 de mayo de 2017) Diabetes mellitus en México. El estado de la epidemia. Salud pública en México. Recuperado de: http://www.scielosp.org/scielo.php?script=sci_arttext&pid=S0036-36342013000800009

RESULTADOS

De un total de 60 pacientes encuestados, el 38% corresponde a un grupo etario de 80-89 años, 67% son del sexo femenino, 58% de la zona urbana, 66% escolaridad primaria, en cuanto al estado civil, 50% casado/a, por último, la evolución de la enfermedad 33% corresponde entre 15 a 19 años.

Figura 1. Distribución porcentual de pacientes con diabetes, según escala de calidad de vida.

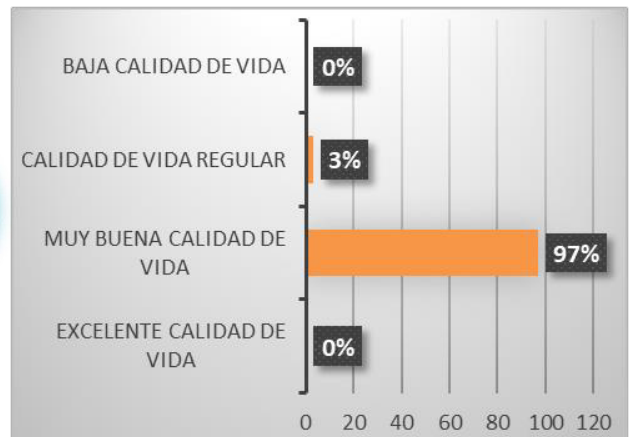

Fig. 1: Un 97% de los pacientes con diabetes tienen muy buena calidad de vida, mientras que 3% presenta calidad de vida regular, 0% baja calidad de vida y 0% excelente calidad de vida.

CONCLUSIONES

Se puede concluir que partiendo de la Teoría del autocuidado de Dorothea Orem, el mayor porcentaje de los pacientes con diabetes llevan una muy buena calidad de vida considerando los aspectos físicos y psicosociales descritos en los requisitos universales del autocuidado.

BARRERAS ASOCIADAS A LA PRÁCTICA DE PAPANICOLAOU EN MUJERES DEL DISTRITO DE CAAPUCÚ - PARAGUAY. 2020.

Ojeda Gavilán, Perla¹, Toledo Núñez, Santiago David², Paniagua, Esperanza²

Correspondencia: santiagodavid76@hotmail.com <https://orcid.org/0000-0002-7827-8948>

¹ Universidad Nacional de Asunción, Facultad de Enfermería y Obstetricia Filial Quiindy, Paraguay, Lic. en Enfermería, Egresada, Carrera de Enfermería

² Universidad Nacional de Asunción, Facultad de Enfermería y Obstetricia Filial Quiindy, Paraguay Coordinación de Investigación, Tutor de investigación

Palabras clave: PAP, barreras, prácticas

INTRODUCCIÓN

El Papanicolaou es la aplicación sistemática de una prueba de detección en una población presumiblemente asintomática, es un estudio muy reconocido y empleado con éxito a nivel mundial debido a su alta reproductividad y bajo costo, es utilizado con mayor frecuencia en grandes masas poblacionales cuyo objetivo es la detección oportuna de alguna patología en el cuello uterino. (Contreras R, 2019).

El examen es gratuito en todos los servicios del Ministerio de Salud Pública y Bienestar Social (MSP y BS), según Resolución N° 457/2001; a pesar de ello la cobertura es apenas de 20%, lo que obliga a las autoridades sanitarias al desafío de aumentarla (Paez, Rodríguez, Kasamatsu, Castro, Orue, Lampert, et al 2012). El objetivo del presente estudio fue determinar las barreras asociadas a la práctica de Papanicolaou en mujeres del Distrito de Caapucú-Paraguay.2020.

MATERIALES Y MÉTODOS

Estudio observacional, descriptivo-fenomenológico con enfoque cualitativo. La investigación se llevó a cabo en dos compañías del Distrito de Caapucú, departamento de Paraguarí. La población constituida por 80 Mujeres de las compañías. Muestra fue de 10 mujeres, 5 mujeres de la compañía Vera Loma y 5 mujeres de la compañía Capillita. Muestreo no probabilístico, intencional. Para la recolección de datos se realizó una entrevista semiestructurada, como instrumento se empleó una guía de preguntas previamente elaboradas en base a las categorías y subcategorías de análisis, además las participantes fueron informadas sobre el objetivo de la investigación y conforme a la entrevista se empleó medios de registro y grabadoras. Los resultados fueron presentados en diagramas conforme a las categorías. Se tuvieron en cuenta los principios éticos de investigación.

RESULTADOS

Participaron del trabajo diez mujeres de las compañías Vera Loma y Capillita, cuyas edades oscilan entre 18 a 48 años de edad, en su mayoría de estado civil soltero,, en cuanto a la educación predomina el nivel medio, más de la mitad son amas de casa y el centro asistencial más cercano en donde ellas acuden queda aproximadamente 2 a 3 km de distancia.

REFERENCIAS

- Contreras R. Papanicolaou y Citología Líquida en diagnóstico de cáncer de Cérvix, Hospital Civil de Maracay 2012. Comunidad y Salud [Internet]. 2015 [citado 25 de abril de 2019];13(1):12-22. Disponible en: <http://www.redalyc.org/articulo.oa?id=375740825003>
- Paez Baez M, Rodríguez Riveros M, Kasamatsu E, Castro A, Orue E, Lampert N, et al. Conocimientos, actitudes y prácticas sobre virus de papiloma humano (VPH) y cáncer de cuello uterino en mujeres de 30 y más años de edad, de un barrio ribereño de Asunción, (Bañado Sur). 2012. Rev la Univ Ind Santander Salud [Internet]. 1 de enero de 2016 [citado 25 de abril de 2019];48(1):37-44. Disponible en: <http://revistas.uis.edu.co/index.php/revistasaluduis/article/view/5400/5649>

DIAGRAMA 1. Barreras asociadas a la práctica del papanicolaou en mujeres del distrito de Caapucú-Paraguay. 2020.

DIAGRAMA 2. Prácticas del Papanicolaou y Promoción de la Salud.

CONCLUSIONES

Se puede concluir que todas las barreras mencionadas no influyen en la práctica del Papanicolaou en las mujeres entrevistadas, en general demuestran una alta conciencia sobre el estudio, manifiestan que se realizan por su tranquilidad de manera a prevenir cualquier tipo de enfermedad.

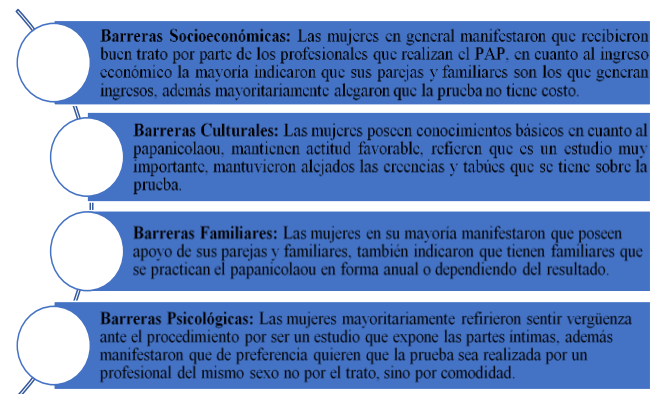
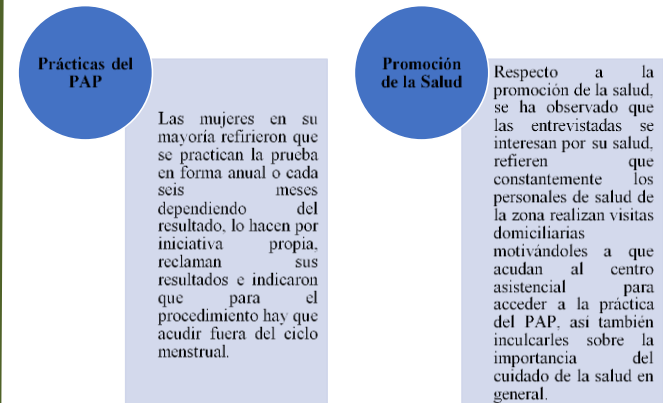
USO DE REDES SOCIALES EN ESTUDIANTES DE NIVEL MEDIO. COLEGIO NACIONAL.CAÑADA SIMBRÓN. SAN ROQUE GONZÁLEZ – PARAGUAY. 2019.

Ayala Valdez, Rosana¹, Toledo Núñez, Santiago David²

Correspondencia: santiagodavid76@hotmail.com <https://orcid.org/0000-0002-7827-8948>

¹ Universidad Nacional de Asunción, Facultad de Enfermería y Obstetricia Filial Quiindy, Paraguay, Lic. en Enfermería, Egresada, Carrera de Enfermería

² Universidad Nacional de Asunción, Facultad de Enfermería y Obstetricia Filial Quiindy, Paraguay Coordinación de Investigación, Tutor de investigación

Palabras clave: redes sociales, estudiantes, Tecnologías de la información y comunicación.

INTRODUCCIÓN

El fenómeno de las redes sociales ha ocasionado un profundo impacto en la sociedad actual principalmente a las nuevas generaciones, debido a que ha implantado un nuevo estilo de relacionarse entre los propios jóvenes. Esto ha llevado a que se adopte un nuevo modelo de comunicación virtual en el cual no es necesaria la presencia física (Molina G, Toledo R, 2014).

Asimismo las redes sociales pueden atrapar en algunos casos a los adolescentes porque el mundo virtual contribuye a crear en él una falsa identidad y a distanciarse o a distorsionar el mundo real, es, por tanto, una realidad obvia que el alto grado de uso de las nuevas tecnologías por los jóvenes pueden llegar a afectar en su rendimiento escolar(Echeburua E, De Coral P, 2010).

El objetivo de la investigación fue determinar la percepción sobre el uso de redes sociales en estudiantes de nivel medio del Colegio Nacional. Cañada Simbrón. San Roque González, año 2019.

MATERIALES Y MÉTODOS

Observacional, Transversal (Cuantitativo). El área de estudio Colegio Nacional Cañada Simbrón, con énfasis en Bachillerato en Ciencias Sociales y letras. Cuenta con una población estudiantil de 50 alumnos en el turno tarde, Población. Los estudiantes del primer, segundo y tercer curso nivel medio del Colegio Nacional Cañada Simbrón de San Roque González de Santa Cruz. Muestra fue de 50 estudiantes para la encuesta. Muestreo No probabilístico por conveniencia. Se aplicó una encuesta con un formulario tipo abiertas y una entrevista semiestructurada. Se tuvieron en cuenta los principios éticos de investigación

RESULTADOS

De un total encuestados, el 30% son del grupo de edad de 15 años, el 22% de 16 años, 36% de 17 años, 10% de 18 años, 2% de 19 años, 58% corresponde al sexo femenino, 42% al masculino, 92% corresponde al estado civil soltero/a, 0% casado, 8% unión libre, 46% corresponde al primer curso, 32% al segundo curso, 22% al tercer curso, 2% corresponde a la zona urbana, 98% corresponde a la zona

Tabla 1. Distribución numérica y porcentual de estudiantes. Según consideran si su participación en clases se ve afectado por el uso de las redes sociales.

Variables	Indicadores	n	%
Participación en clases por el uso de redes sociales	Definitivamente si	12	24
	Probablemente si	10	20
	Indeciso	10	20
	Probablemente no	16	32
	Definitivamente no	2	4

fig. 2 Puntaje y percepción sobre uso de redes sociales en como afecta el rendimiento académico

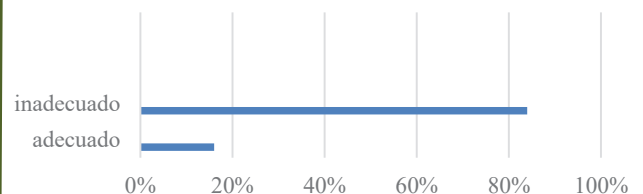

Fig. 2:El 84% tiene un puntaje inadecuado que corresponde al ≤84 puntos, y el 16% tiene un puntaje adecuado que corresponde al ≥85puntos.

CONCLUSIONES

Se puede concluir que un gran porcentaje de los estudiantes encuestados afirman utilizar las redes sociales durante el desarrollo de clases para la realización de alguna tarea, no obstante creen que su rendimiento académico se ve afectado de manera negativa debido al uso de redes sociales, siendo whatsapp y facebook las aplicaciones más utilizadas.

REFERENCIAS

Molina G, Toledo R., (2014). «Las Redes Sociales y su influencia en el comportamiento de los adolescentes». (Tesis de grado). Recuperado de: <https://dSPACE.uazuay.edu.ec/bitstream/datos/3659/1/10335.PDF>.
 Echeburua E, De Coral P. (2010). Adicciones a las nuevas tecnologías y a las Redes Sociales: un nuevo reto Adicciones. Recuperado de: <http://www.redalyc.org/articulo.oa?id=289122889001>

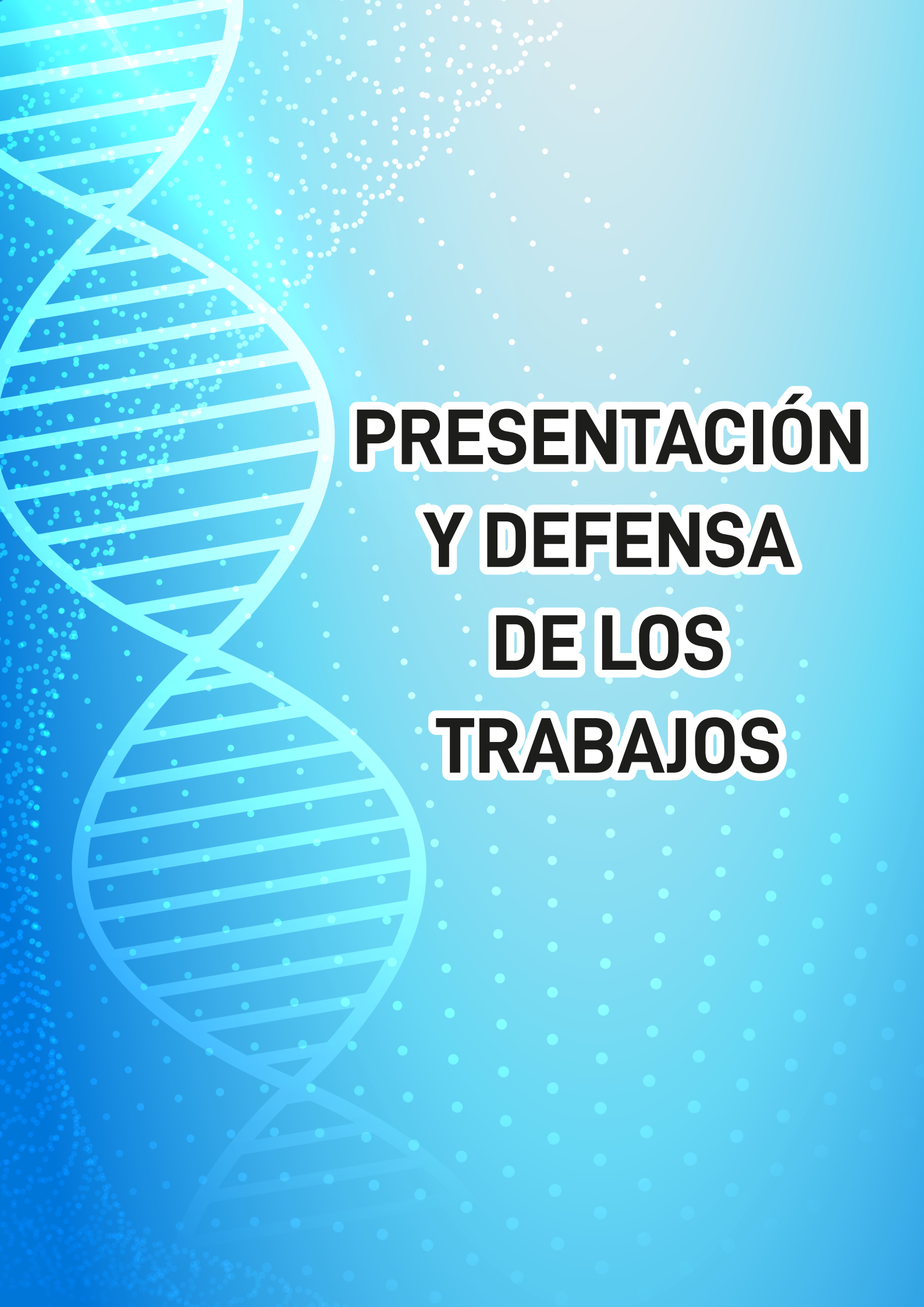

**PRESENTACIÓN
Y DEFENSA
DE LOS
TRABAJOS**

GRABANDO Diana Corrales está presentando

DISCUSIÓN

La OMS recalca que las pruebas rápidas sirven para detectar la presencia de anticuerpos contra VIH y que desempeñan un papel cada vez más importante en los esfuerzos para hacer frente a la epidemia mundial de SIDA. Según datos de los profesionales, un promedio del 66% de los encuestados siempre cuentan con los materiales. (OMS 2020.)

Tú

Diana Corrales

AIDA LUCIA MAIDANA DE Z...

17 más

00:06:07,15

meet.google.com está compartiendo tu pantalla. Dejar de compartir Ocultar

GRABANDO Natalia Morel Romero está presentando

CONOCIMIENTO DE ESTUDIANTES ACERCA DE LA LEPRO. NIVEL MEDIO DEL COLEGIO NACIONAL "JOHN F. KENNEDY" LORETO 2020.

Dolores Natalia Morel Romero

Concepción – Paraguay
2021

Tú

UNIVERSIDAD NACIONAL DE ASUNCIÓN FACULTAD DE ENFERMERIA Y ODONTOLOGIA PIRMAL CONCEPCION

Natalia Morel Romero

Lilian Deleón Gómez

15 más

00:00:13,18

GRABANDO Emilce Espinola Coronel está presentando

mortalidad neonatal con relación a la edad gestacional.

de los profesionales encuestados el 66% coincide en que la edad gestacional disponible, el 20% respondió casi siempre, mientras que el 7% respondió a veces y el 7% respondió nunca.

AIDA LUCIA MAID...

Emilce Espinola Coronel

Gladys Matilde Ku...

ANTONIA BEATRI...

Diana Corrales

Rosaura Ester Flo...

JUANA FRANCIS...

Natalia Morel Rom...

Lilian Deleón Gó...

Catalina Sánchez ...

10 más

Tú

00:04:20,98

GRABANDO Ofelia González está presentando

TRABAJO DE INVESTIACION 2021.pdf

- Acosta, A. y Colaboradores (2004). Ginecología y Obstetricia. Asunción. EFACIM, Paraguay
- Capote Bueno, Segredo M, Alina, M., & Gómez Zayas, O. (2011). Climaterio y menopausia. Revista Cubana de Medicina General Integral, 27(4), 543-557. Recuperado en 30 de junio de 2021, de http://scielo.sld.cu/scielo.php?script=sci_arttext&pid=S0864-21252011000440013&lng=es
- Curiel, M.(2010). Revista Española Contra la Osteoporosis. Salud y hueso AECO Alteraciones que pueden aparecer durante el climaterio N°74 [Internet]. Abril-Junio 2010. [Citado 13 de mayo del 2018] Recuperado a partir de: www.aecos.es - e-mail: info@aecos
- Eberlin, H; Véliz, P. (2016). Figueredo L. Revista Educación en Valores. Importancia histórica del climaterio y la menopausia Universidad de Carabobo. [Internet] Julio - Diciembre 2016 [citado 12 de mayo del 2018] p. 50 Recuperado en: <http://servicio.bc.u.edu.ve/multidisciplinarias/educacion-en-valores/v2n26/art06.pdf>
- González, J; Bosquet, J; Bosquet, E. (2003). Ginecología 8°. Barcelona. (España), MASSON.
- Nápoles, S. (2006). Sección de Climaterio y Menopausia. Soc. Cub. de Obst. y Gineco. En: 2do. Consenso Cubano sobre climaterio y menopausia. Taller Nacional de Revisión y Actualización. [Internet] 14 y 15 de Diciembre del 2006, Ciudad Habana [citado 12 de mayo del 2018]. p. 6-7 Recuperado <http://www.sld.cu/galerias/pdf/sitios/ginecobs/consenso2006eccclimymenop.pdf>.
- Paraguay. Constitución Nacional de la República del Paraguay. (1992). Del derecho a la salud, Del

Alarms y reloj: 00:07:18,01

Ofelia González

Giadys Matilde Kurth de Al...

14 más

CONCLUSIONES

La presente investigación obtuvo los siguientes hallazgos: En cuanto a los datos demográficos de los pobladores encuestados del Barrio Santa Bárbara, el grupo etario de 18 a 28 años, prevalece el sexo masculino, escolaridad secundaria incompleta, soltero, funcionario público.

La mayoría conoce el concepto de esquizofrenia, la etiología, los factores de riesgo, las manifestaciones clínicas, los medios de diagnósticos y el

de la mayoría de los pobladores del Barrio Santa Bárbara. San Pedro- Paraguay, tienen conocimiento general sobre la

Alarms y reloj: 00:09:52,61

Fiorella Ramos

Presentación de Fiorella Ramos

M

19 más

GRABANDO Mayra Pereira está presentando

Mayra Pereira - PowerPoint [Error de activación de productos]

INTRODUCCIÓN

La Organización Mundial de la Salud llevó a cabo un examen sobre el patrón de crecimiento del Military Grid Reference System entre 1997 y 2003, a fin de generar nuevas curvas para evaluar el crecimiento y el desarrollo de los niños en todo el mundo.

Para la elaboración de la nueva referencia se recogieron datos primarios sobre crecimiento e información de 8440 lactantes y niños pequeños saludables, alimentados con leche materna con antecedentes étnicos y entornos culturales diversos.

Los nuevos estándares incluyen curvas para el peso con relación a talla/estatura, e índice de masa corporal por edad. Al compararlos con las referencias existentes, los nuevos estándares dieron como resultados diagnósticos más frecuentes de sobrepeso u obesidad. Esto se debe a que los lactantes alimentados con leche materna son más livianos y homogéneos. Por lo tanto, se favorecerán las políticas de salud y el apoyo público para la lactancia materna.

Objetivos: Determinar el crecimiento y desarrollo de lactantes menores del consultorio pediátrico del hospital materno infantil. Santísima Trinidad. Asunción-Paraguay. 2019.

Alarms y reloj: 00:01:41,79

Mayra Pereira

AIDA LUCIA MAIDANA DE Z...

J

13 más

GRABANDO Lilian Deleón Gómez está presentando

POWER-LILIAN MARGAZA DELEÓN - PowerPoint (Error de activación de productos)

Objetivo: Describir las prácticas de primeros auxilios en casos de accidentes escolares en las escuelas públicas de la zona urbana, ciudad de Concepción, 2020.

OBJETIVOS

General:

- Describir las prácticas de primeros auxilios en casos de accidentes escolares en las escuelas públicas de la zona urbana, ciudad de Concepción, 2020.

Específicos:

- Determinar las características sociodemográficas de los docentes de las escuelas públicas de la zona urbana, ciudad de Concepción.
- Identificar las prácticas de primeros auxilios en accidentes escolares en las escuelas públicas de la zona urbana, ciudad de Concepción, 2020.

Alarmas y reloj: 00:09:17,94

Usuarios: Tú, LILIAN MARGAZA DELEÓN, GLADYS MARGARITA OVEL...

14, 15, 16, 17

"Nuestra recompensa se encuentra en el esfuerzo y no en el resultado. Un esfuerzo total es una victoria completa"
Mahatma Gandhi.

MUCHAS GRACIAS!

Alarmas y reloj: 00:09:28,27

Usuarios: Tú, maria Penayo, Lilian Deleón Gómez, 25 más

GRABANDO Mayra Pereira está presentando

Mayra Pereira - PowerPoint (Error de activación de productos)

INTRODUCCIÓN

La Organización Mundial de la Salud llevó a cabo un examen sobre el patrón de crecimiento del Military Grid Reference System entre 1997 y 2003, a fin de generar nuevas curvas para evaluar el crecimiento y el desarrollo de los niños en todo el mundo.

Para la elaboración de la nueva referencia se recogieron datos primarios sobre crecimiento e información de 8440 lactantes y niños pequeños saludables, alimentados con leche materna con antecedentes étnicos y entornos culturales diversos.

Los nuevos estándares incluyen curvas para el peso con relación a talla/estatura, e índice de masa corporal por edad. Al compararlos con las referencias existentes, los nuevos estándares dieron como resultados diagnósticos más frecuentes de sobrepeso u obesidad. Esto se debe a que los lactantes alimentados con leche materna son más livianos y homogéneos. Por lo tanto, se favorecerán las políticas de salud y el apoyo público para la lactancia materna.

Objetivos: Determinar el crecimiento y desarrollo de lactantes menores del consultorio pediátrico del hospital materno infantil. Santísima Trinidad. Asunción-Paraguay. 2019.

Alarmas y reloj: 00:10:08,59

Usuarios: Tú, Mayra Pereira, AIDA LUCIA MAIDANA DE Z..., 15 más

GRABANDO Rocio Lopez está presentando

Día Mundial de la Salud Sexual

Reconocer, respetar y ejercer los derechos es promover una sexualidad saludable

4
SEPTIEMBRE

MUCHAS GRACIAS

Alarmas y reloj: 00:07:57,29

comunicaciones FENOB U...

GRABANDO comunicaciones FENOB UNA está presentando

Porcentaje de pobladores, según datos demográficos de pobladores Barrio Santa Bárbara

Edad			Sexo *			Estado civil *			Ocupación *		
Edad	N°	%	Sexo	N°	%	Estado civil	N°	%	Ocupación	N°	%
18 a 28 años	18	23	Femenino	28	35	Soltero	53	67	Empleado público	29	37
29 a 38 años	13	16	Masculino	52	65	Casado	15	19	Empleado privado	23	30
39 a 48 años	10	13				Divorciado	5	6	Desocupado	26	33
49 a 58 años	6	8				Unión libre	6	8			
59 a 68 años	13	16									
Escolaridad *											
Primaria incompleta	6	8									
Primaria completa	23	30									
Secundaria incompleta	41	53									
Secundaria completa	1	1									
Terciaria incompleta	3	4									
Terciaria completa	3	4									
Total	80			80	100						

17:17 | qmz-hnbp-rnp

18:58 | Día 1 - Jornada de Jóvenes Investigadores FENOB U...

Rocio Lopez está presentando

Análisis y discusión

- Según al primer objetivo de los datos- sociodemográfico los datos obtenidos el 38% del personal de enfermería tiene entre 21a 30 años de edad. El 60% de sexo femenino y 40% de sexo masculino. El 63% es casado, 30% se encuentra soltera y el 7% es viudo. En el nivel de instrucción podremos observar que el 100% son licenciados en enfermería. En cuanto a la experiencia en el servicio el 34% de 10 y más años el personal tiene experiencia, 24% de 1 a 5 años, 22% de 6 a 10 años.
- Según al factor endógeno se obtuvo el resultado en cuanto al indicador de defensa específica el 67% del personal de enfermería dice que casi siempre influye y el 49% afirma que a veces influye la defensa inespecífica, los autores consultados mencionan que los individuos tienen defensas que protegen al cuerpo de la infección, estas defensas pueden ser clasificadas como, defensas inespecíficas que incluyen las barreras anatómicas y fisiológicas y defensas específicas dirigidas contra bacterias, virus hongos u otros agentes infecciosos identificables.
- según al factor exógeno fue que el 78% del personal de enfermería afirma que casi siempre influye 15% siempre influye, 7% a veces influye, el 73% dice que a veces influye, el 14% casi siempre y 13% nunca influye, el 53% afirma que el factor hacinamiento, el 42% siempre influye y 5% a veces influye. Las condiciones de ambiente de un establecimiento de atención de salud son un factor de riesgo para las personas infectadas y las expuestas a un mayor riesgo de infección.

Alarmas y reloj: 00:05:23,86

GRABANDO Christian Melgarejo está presentando

Presentación de PowerPoint - [POWER CHRISTIAN DAVID AQUINO MELGAREJO.pptx [Guardado por última vez por el usuario] - PowerPoint (Error de activación de producto)]

CONOCIMIENTOS DE ESTUDIANTES SOBRE PROCESO DE ATENCION DE ENFERMERIA CARRERA DE ENFERMERIA DE LA "FENOB" FILIAL CONCEPCION 2020.

Autor: Christian David Aquino Melgarejo

CONCEPCION - PARAGUAY 2021

Alarmas y reloj: 00:00:11,11

GRABANDO Rocio Lopez está presentando

CONCLUSIONES

- Se concluye teniendo en cuenta el objetivo general de la investigación, se determino los factores que influyen en la desnutrición en niños menores desde la perspectiva de madres que acuden Hospital Regional de Concepción 2020, en cuanto al factor socioeconómico, según las madres la mayoría acuden solo a veces en el servicio de salud, el lugar donde viven se encuentra en buena condición y la situación económica regular. En cuanto a los hábitos alimenticios la mayoría de los niños consumen siempre frutas, verduras y hortalizas, consumen alimentos en los 5 horarios del día, disponen de los alimentos siempre y las madres están presentes solo A veces en la hora de alimentarlos.

Alarmas y reloj: 00:06:18,67

GRABANDO comunicaciones FENOB UNA está presentando

Abraham Maslow

Entre las teorías que tratan sobre las necesidades humanas encontramos la escala de necesidades de Maslow que se basó para realizar su propia teoría de las necesidades básicas, es donde Virginia Henderson resalta algunas de las necesidades más importantes que no son muy notables en las necesidades de Maslow y en ello cuenta que las necesidades de la base se satisfacen, aparecen necesidades superiores a satisfacer, siendo la última fase considerada como un nivel de felicidad plena (Silva S. y Soles L., 2008).

Virginia Henderson

Necesidad 1: Respirar normalmente.
 Necesidad 2: Comer y beber de forma adecuada.
 Necesidad 3: Eliminar los desechos corporales.
 Necesidad 4: Moverse y mantener una postura adecuada.
 Necesidad 5: Dormir y descansar.
 Necesidad 6: Elegir la ropa adecuada.
 Necesidad 7: Mantener la temperatura corporal.
 Necesidad 8: Mantener la higiene corporal.
 Necesidad 9: Evitar los peligros del entorno.
 Necesidad 10: Comunicarse con los otros.
 Necesidad 11: Actuar con arreglo a la propia fe.
 Necesidad 12: Trabajar para sentirse realizado.
 Necesidad 13: Participar en diversas formas de entretenimiento.
 Necesidad 14: Aprender, descubrir o satisfacer la curiosidad.

17:20 | dyg-jczj-wgg

GRABANDO Lenda April Pereira Romero está presentando

Liderazgo en Enfermería

Figura N° 1. Estilos de liderazgo en los profesionales de enfermería de la FENOB.

Estilo de Liderazgo	Porcentaje
LIDERAZGO DEMOCRÁTICO	85,6%
LIDERAZGO LIBERAL	8,6%
LIDERAZGO AUTORITARIO	5,7%

...erva que el estilo de liderazgo que predominó fue el democrático con el 85,6%, seguido del estilo liberal 8,6%, mientras que el liderazgo autoritario.

Tú

Lenda April Pereira Romero

Rocio Lopez

16 más

00:05:36,10

GRABANDO Santiago David Toledo Núñez está presentando

DISCUSIÓN

- En Paraguay, en una investigación llevada a cabo por Britex M, Taboda E, que lleva por título "Calidad de vida en pacientes con diabetes mellitus tipo 2"; fueron encuestados 101 personas con diabetes; 55 varones (54%) y 46 mujeres (46%). El estado civil de mayor promedio fue el de casado (64%) y predominio de personas con escolaridad secundaria (47%). La mala calidad de vida se presentó en un 49% y buena calidad de vida en un 51%. Entre las variables estudiadas, el sexo masculino se constituyó en factor relacionado a la buena calidad de vida. (revista nacional Itauguá, 2017).
- En esta investigación realizada en el Hospital Distrital de Quiindy-Paraguay, 2019; titulado Calidad de vida de pacientes con diabetes, desde la teoría del autocuidado de Dorothea Orem. De un total de 60 pacientes encuestados, el 67% son de sexo femenino. En cuanto a la calidad de vida de los pacientes con diabetes relacionada con la salud el mayor porcentaje de los pacientes encuestados de acuerdo a los requisitos universales presentan una muy buena calidad de vida (CVRS), mientras que una minoría presenta baja calidad de vida.

Tú

Nerella Stefania Paredes P...

20 más

00:07:25,36

GRABANDO Renan Arce está presentando

Diseño Metodológico

- Diseño de estudio: observacional
- Tipo de estudio: descriptivo, de corte transversal
- Área de estudio: FENOB
- Población / Universo: conformado por 97 estudiantes del cuarto curso de enfermería del cuarto curso
- Muestra: probabilístico por conveniencia

Alarmas y reloj: 00:00:45,64

Panel de participantes: Renan Arce, Santiago David To..., AIDA LUCIA MAID..., ANA ADELA MEDI..., JUANA FRANCISC..., ANA RAFAELA DE..., Rocío Lopez, Alicia Urquiza, rossana ayala val..., maria Penayo, 5 más, Tú

GRABANDO Perla Ojeda está presentando

XV JORNADAS DE JÓVENES INVESTIGADORES DE LA UNA

BARRERAS ASOCIADAS A LA PRÁCTICA DE PAPANICOLAOU EN MUJERES DEL DISTRITO DE CAAPUCÚ-PARAGUAY.2020

Autora: Perla Ojeda Gavilán

Quilindy - Paraguay 2020

Alarmas y reloj: 00:00:09,90

Panel de participantes: Tú, Nerella Stefania Paredes Pe..., Perla Ojeda, 17 más

GRABANDO Rodolfo Laguardia está presentando

*N=40

Categoría	Porcentaje
Siempre	60%
A veces	30%
Nunca	10%

Alarmas y reloj: 00:05:02,41

Panel de participantes: Tú, ANA ADELA MEDINA JARA, 22 más

GRABANDO | comunicaciones FENOB UNA está presentando

OBJETIVOS

Objetivo General
Determinar la percepción sobre el uso de redes sociales en estudiantes del nivel medio del Colegio Nacional. Cañada Simbrón. San Roque González- Paraguay. 2019.

19:57 | dyg-jczj-wgg

16:11 | Día 2 - Jornada de Jóvenes Investigadores FENOB U...

GRABANDO

CLASIFICADOS PARA LAS JORNADAS AUGM CHILE 2021

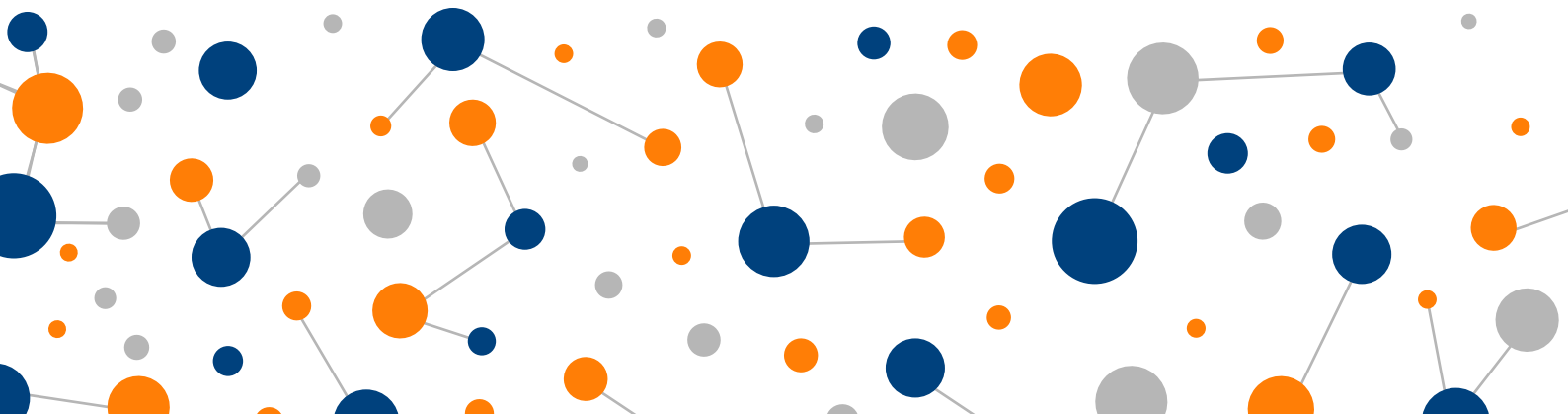
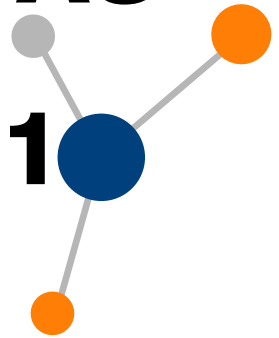

Nivel de satisfacción de pacientes internados frente al cuidado de Enfermería Hospital Indígena. Limpio - Paraguay, 2021

Autor: Cristian Deni Gómez¹: email: cristian_denni97@gmail.com
 Coautores: Esperanza Paniagua²; Aída Maidana³
 Facultad de Enfermería y Obstetricia. Universidad Nacional de Asunción

Palabras clave: Paciente indígena, cuidado de enfermería, satisfacción, Care Q

INTRODUCCIÓN

El cuidado de enfermería, actualmente viene definido por la estandarización y sistematización de las actividades (planes de cuidados estandarizados, guías de práctica clínica, etc.), la evaluación del impacto de los cuidados, la implantación práctica basadas en la evidencia y el desarrollo de sistemas de información para la gestión. Al respecto, la opinión del paciente es un componente esencial en la valoración del servicio prestado. Si los pacientes están insatisfechos, el cuidado está lejos de ser el ideal, al margen de cuan alta pueda ser la calidad (Mejía, 2016).

La Política Nacional de Salud Indígena centra su atención en los pueblos indígenas de todo el país y durante su ciclo de vida en su ámbito personal, familiar, clínico, comunitario y étnico, en el ambiente físico, psicosocial y espiritual en que transcurre su existencia. Forma parte de la Política Nacional de Desarrollo, y de la estrategia de lucha contra la pobreza, y está orientada a fortalecer el capital humano y social del Paraguay.

Este trabajo representa una oportunidad para comprobar si el paciente indígena hospitalizado recibe la misma calidad de atención que la población en general, conocer acerca de la presencia de la equidad en la atención, y si el paciente no se siente vulnerado en sus derechos durante su atención. Es además, de gran utilidad porque provee un resultado valioso que beneficia a enfermería a solicitar sean tenidos en cuenta en el presupuesto general de la Nación, a la hora de ser tratado mejoras salariales.

Objetivo: Determinar el nivel de satisfacción de paciente internado sobre el cuidado de enfermería. Hospital Indígena. Limpio – Paraguay. 2021

MATERIALES Y MÉTODOS

Diseño observacional, descriptivo, corte transversal, enfoque cuantitativo, el área de estudio fue el Hospital San Roque González, de la ciudad de Limpio. Dicho hospital brinda atención a indígenas en consultorio, urgencias e internación. La población enfocada conformada por pacientes internados, la población accesible constituida por 30 pacientes internados en el servicio de Clínica médica. Hospital Indígena. Limpio- Paraguay. 2020. Muestra censal.

Blázquez S.; Quezada A. (2014) realizaron un estudio sobre satisfacción de los usuarios hospitalizados en el servicio de medicina sobre los cuidados de enfermería en México El método para la recolección de datos fue la encuesta, el instrumento un cuestionario pre establecido, publicado y validado. El CARE- Q, o escala de satisfacción del cuidado de enfermería, con preguntas divididas en 4 sub escalas de comportamientos de las enfermeras para determinar el grado de satisfacción de los pacientes atendidos. Se realizó una adaptación del instrumento CARE Q, considerando el contexto cultural de los sujetos de estudio, de manera a facilitar su comprensión. Se utilizó la escala tipo Likert, con 5 opciones de respuesta, y fueron considerados según la siguiente escala: 46 a 107 puntos = nivel bajo; 108 a 168 puntos = nivel medio y 179 a 230 puntos = nivel alto.

RESULTADOS Y DISCUSIÓN

El estudio se llevó a cabo con el total de pacientes internados en el servicio de Clínica Médica del Hospital del Indígena, e incluyó a 30 pacientes indígenas, cuyos datos sociodemográficos más relevantes se exponen a continuación: El 53% (16) correspondió al sexo masculino y el 47% (14) al femenino. Con respecto al grupo etario, la mayoría se situó en edades de 20 a 29 años con el 27% (8), seguido de 30 a 39 años con el 23% (7). Con respecto al estado civil, solteros el 73% (22) y el 17% (5) casados. Las etnias de procedencia fueron variadas, siendo las mayoritarias Chamacoco con el 23% (7) y Mby'a guarani con el 17% (5).

Figura 1. Satisfacción respecto a la atención de enfermería

En la categoría accesible. Siempre la enfermera le da los medicamentos y realiza los procedimientos a tiempo, el 77% (23) y el 73% (22) contestó siempre la enfermera le pide que la llame si el paciente se siente mal. Con respecto a la investigación realizada se puede afirmar que la satisfacción de los pacientes en cuanto a la accesibilidad fue alto, comparado con el resultado de Morales que fue medio (Morales (2010).

En "Explica y facilita", la enfermera le informa sobre los grupos de ayuda para el control y seguimiento de su enfermedad, predominó las respuestas de nunca y rara vez, totalizando el 63% (19) y la enfermera le enseña cómo cuidarse a usted mismo, cuyas respuestas de nunca y rara vez totalizaron el 60% (18). Estos resultados que demuestran insatisfacción en esta dimensión, y coincide con el trabajo de Amalec Reynaldo Lago Grady, en la dimensión explica y facilita que también presentó un nivel de satisfacción bajo.

En la categoría "Conforta", El 77% (23) refiere que siempre la enfermera le habla amablemente, el 63% (19) respondió que algunas veces la enfermera lo escucha con atención y el 57% (17) refirió que siempre la enfermera es amable, a pesar de tener situaciones difíciles. En relación a confort, y según Amalec, se ubicó entre un 71,95% y 35,37% como (SIEMPRE) seguido de 34,15 a 24,39 (CASI SIEMPRE), estos resultados coinciden con la investigación realizada en el Hospital del indígena.

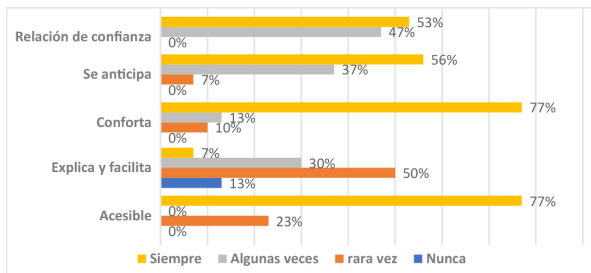
En "Se anticipa. El 37% (11) contestó que algunas veces la enfermera le presta mayor atención al paciente en las horas de la noche y el 56% (17) respondió que siempre la enfermera está pendiente de sus necesidades para prevenir posibles alteraciones en su estado de salud. En comparación a esta investigación se puede afirmar que los pacientes tienen una satisfacción alta en cuanto a se anticipa. Estos resultados difieren del trabajo de Candelaria García convirtiéndose en la 2ª categoría peor valorada por los usuarios (García, 2016).

"Mantiene relación de confianza". El 53% (16) respondió que siempre la enfermera se concentra en el paciente cuando realiza algún procedimiento y el 47% (14) respondió que algunas veces la enfermera concilia con el paciente antes de iniciar un procedimiento o intervención. Los resultados determinaron que la dimensión confianza fue la mejor evaluada en un 71.4%. (26). Los pacientes se encontraron satisfechos. Los resultados de Quezada A. (2014) coinciden con este trabajo.

Figura 2. Nivel de satisfacción respecto a la atención de enfermería del servicio de Urgencias. n=30

El nivel de satisfacción respecto a la atención de enfermería fue mayoritariamente alto para el 73% (8) y medio para el 27% (22) de los usuarios.

CONCLUSIÓN

Los participantes fueron mayoritariamente del sexo masculino, del grupo de 20 a 29 años, de estado civil, y de la etnia Chamacoco y Mby'a guarani. El nivel de satisfacción percibido por los participantes fue mayoritariamente alto. Se concluye que el nivel de satisfacción de los pacientes internados en el Hospital del Indígena Limpio frente al cuidado de enfermería es alto.

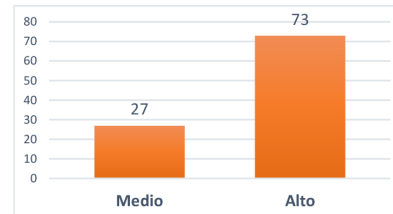
REFERENCIAS BIBLIOGRÁFICAS

Mejía D, Rivera O. Nivel De Satisfacción Sobre El Cuidado Enfermero De Los Pacientes Atendidos Servicio De Emergencias Del Hospital Regional Docente Las Mercedes 2016. 2016:90. Available from: http://repositorio.uss.edu.pe/bitstream/handle/uss/128/Mejia_Acu5F.
 Cardona Arias JA, Rivera Palomino Y. Representaciones sociales sobre medicina tradicional y enfermedades foráneas en indígenasEmberaChamí de Colombia. Rev Cuba Salud Pública. 2012;38(3): 47183
 Morales C. Nivel de Satisfacción de los pacientes que asisten al servicio de urgencias frente a la atención de enfermería. J Agric Food Chem [Internet]. 2010;54(1):1-6. from: <http://dx.doi.org/10.1007/s11270-016-3076-8>OAht Silva S, y Soles L. Política Nacional de Salud indígena de la República del Paraguay- Año 2008. 1387; Disponible: <http://www.ghbok.ir/index.php?name=&option=com>
 Hernández Martín C. El modelo de Virginia Henderson en la práctica enfermera. Univ Valladolid [Internet]. 2016;3-13 Disponibles: <http://uvadoc.uva.es/handle/10324/17711>

**CRISTIAN DENI GÓMEZ
(ENFERMERÍA)**

XV JORNADAS DE
**JÓVENES
INVESTIGADORES**
DE LA **UNA**

VIVENCIAS DE MADRES DE RECIÉN NACIDOS PREMATUROS HOSPITALIZADOS HOSPITAL MATERNO INFANTIL SAN PABLO ASUNCIÓN-PARAGUAY 2020.

María Estela Penayo; Aida Maidana de Zarza
ma.penayo.rolon2014@gmail.com
Facultad de Enfermería y Obstetricia, San Lorenzo, Paraguay

Palabras Clave: Vivencia, madres, recién nacidos, prematuros

INTRODUCCIÓN

Cada año nacen en el mundo unos 15 millones de bebés antes de llegar a término, es decir, más de uno en 10 nacimientos. Aproximadamente un millón de niños prematuros mueren cada año debido a complicaciones en el parto. A nivel mundial, la prematuridad es la primera causa de mortalidad en los niños menores de cinco años. En casi todos los países que disponen de datos fiables al respecto, las tasas de nacimientos prematuros están aumentando (OPS,2015). Se considera prematuro a un nacido vivo antes de que se hayan cumplido 37 semanas de gestación (OMS,2015).

El impacto emocional de la hospitalización en los padres es enorme, las reacciones y sentimientos que experimentan son múltiples, donde el duelo es el eje principal, la sensación de fracaso, la impotencia, la ansiedad, la ira, el enojo, la incertidumbre, este impacto emocional no les permite estructurar el marco de estímulos, ya que ellos esperaban un recién nacido normal, saludable y no están preparados para afrontar un resultado diferente, para enfrentar la nueva situación los padres requieren de apoyo del personal de equipo de salud que le ayude a comprender, aceptar y adaptarse a la condición actual del recién nacido (Selfá, Borrás,2014).

MATERIALES Y MÉTODOS

El diseño del estudio fue descriptivo, observacional fenomenológico. Con enfoque cualitativo, el estudio se llevó a cabo en el Hospital Materno Infantil San Pablo dependiente del Ministerio de Salud Pública y Bienestar Social. La población estuvo conformada por 14 madres cuyos hijos están hospitalizados en la Unidad De Cuidados Intensivos Neonatales del Hospital Materno Infantil San Pablo. La muestra estuvo conformada por 10 madres de recién nacidos prematuros hospitalizados en la Unidad De Cuidados Intensivos Neonatales Asunción- Paraguay 2020. La técnica empleada para la investigación fue la entrevista, como instrumento guías de preguntas abiertas y flexibles previamente diseñadas en base a las categorías de análisis y los objetivos propuestos en la investigación. Los resultados se presentaron en diagramas según categoría y subcategoría de estudio y contrastadas con la literatura.

CONCLUSIONES

Con lo cual se concluye que las vivencias de las madres de los recién nacidos prematuros hospitalizados transcurre en un ambiente de incertidumbre, miedo, preocupación, culpabilidad y tristeza respecto a la evolución de salud de su hijo.

RESULTADOS

La mayoría de las entrevistadas corresponden a un grupo etario de entre 18 a 35 años procedentes de ciudades del departamento central, estado civil unión estable, la mayoría culminó el nivel medio educativo y se dedican a los quehaceres domésticos.

Sentimientos de la madre ante la hospitalización

Las madres experimentaron sentimientos de culpabilidad, miedo y tristeza ante la hospitalización de sus recién nacidos prematuros, relacionados a los procedimientos que son sometidos sus hijos y el vínculo afectivo con los mismos. La situación más impactante para las madres fue la alteración de su rol y estar separada de su hijo, y los procedimientos a los cuales fueron sometidos.

Entrevista 4: La verdad fueron varios; culpabilidad, susto, tristeza. Te quedas pensando que me faltó hacer por eso mi bebé está así. En mi caso, siempre me siento culpable de esta situación.

Entrevista 3: Mi primera visita fue el momento más impactante de la hospitalización

Entrevista 9: Sinceramente he establecido una relación muy buena con todo el personal de salud, me tratan bien, me escuchan, aclaran mis dudas y me orientan. Cuando quiero tener contacto con mi bebé ellos facilitan eso, no ponen dificultades.

REFERENCIAS

Organización Panamericana de la Salud. (2015). Ministerio de Salud lanza estrategia de prevención y manejo del recién nacido prematuro. [Internet]; Disponible en: https://www.paho.org/bol/index.php?option=com_content&view=article&id=1817:n_otaprematuro&Itemid=481.
Organización Mundial de la Salud. (2015). Nacimiento prematuro. Disponible en://www.who.int/es/news-room/factsheets/detail/preterm-
Selfá JA, Borrás Vañó J. (2014). Enfermería Neonatal: Cuidado centrado en la familia. Enfermería Integr [Internet]. [citad 2021 junio 26];98:4-44. Disponible en: www.enfervalencia.org

**MARIA ESTELA PENAYO
(OBSTETRICIA)**

IV

**JORNADAS DE JÓVENES
INVESTIGADORES**

de la
FENOB UNA

2020

XIV JORNADAS DE
**JÓVENES
INVESTIGADORES**
DE LA **UNA**

MODALIDAD VIRTUAL

UNIVERSIDAD NACIONAL DE ASUNCIÓN
FACULTAD DE ENFERMERÍA Y OBSTETRICIA
DIRECCIÓN DE INVESTIGACIÓN

www.fenob.una.py
Teléfono: (021) 505 611/2 int. 139
Campus de la UNA – San Lorenzo

San Lorenzo, 10 de setiembre, 2020

Nota. 2/2020

Señora

Dra. Nancy Marlene Mujica Ojeda

Encargada de Despacho del Decanato de la Facultad de Enfermería y de Obstetricia FENOB-UNA

PRESENTE:

Me dirijo a Ud. Para saludarle y a la vez remitir lista de participantes para las XIV Jornadas de Jóvenes Investigadores de la UNA, en respuesta a la convocatoria virtual del Rectorado UNA.

N°	Nombre y Apellido	Título del trabajo	Institución
1	Acosta Bogado Andrea Elizabeth	FACTORES QUE CONLLEVAN AL FEMINICIDIO. SEGÚN DOCENTES DE LA FENOB-UNA. PARAGUAY. 2018	FENOB-UNA Obstetricia- CC
2	Ayala Barreto Diana Lexandra	CONOCIMIENTO Y ACTITUD DE ESTUDIANTES UNIVERSITARIOS SOBRE LA DONACIÓN DE ÓRGANOS. FENOB-UNA, CORONEL OVIEDO-PARAGUAY, 2019	FENOB- Coronel Oviedo UNA.
3	Alvarenga Cáceres Sara Noemi	NIVEL DE CONOCIMIENTO DE MUJERES TRABAJADORAS DEL SEXO SOBRE LAS INFECCIONES DE TRANSMISIÓN SEXUAL (ITS). BARRIO SAN PEDRO, SAN LORENZO.	FENOB-UNA Obstetricia- CC
4	GISELA ACOSTA	PERCEPCION DE GESTANTE ACERCA DEL CUIDADO DE ENFERMERIA. CONSULTORIO PRENATAL. PUESTO DE SALUD DE LIBERACION SAN PEDRO PARAGUAY 2019	FENOB-SAN ESTANISLAO- UNA
5	René Ladislao Alvarenga Villagra	CUIDADOS DE ENFERMERÍA A PACIENTES DEPENDIENTES EN LA PREVENCIÓN DE ÚLCERAS POR PRESIÓN. HOSPITAL DISTRITAL SAN ESTANISLAO, SAN PEDRO – PARAGUAY. 2019	FENOB-SAN ESTANISLAO- UNA
6	Gloria Liz Alvarenga Gaona	SATISFACCIÓN LABORAL DE PROFESIONALES DE ENFERMERÍA. HOSPITAL DISTRITAL DE SAN ESTANISLAO, SAN PEDRO – PARAGUAY. 2019.	FENOB-SAN ESTANISLAO- UNA
7	Mónica Patricia Cáceres Benítez	VIVENCIAS DE MUJERES QUE PADECEN CÁNCER DE MAMA. NOVENO DEPARTAMENTO. PARAGUARÍ – PARAGUAY. 2020	
8	Dávalos Gavilán Lia Cristina	CARACTERÍSTICAS DEL AUSENTISMO LABORAL EN EL PERSONAL DE ENFERMERÍA , HR DE CORONEL OVIEDO- PARAGUAY, 2019	FENOB-Cnel Oviedo-UNA
9	Domínguez González Chaveli Concepción	VIOLENCIA DE GÉNERO EN CONTEXTO DE ENCIERRO, PENITENCIARIA REGIONAL DE CONCEPCION – PARAGUAY, 2019	FENOB-CONCEPCIÓN-UNA
10	Enriquez Torossi Sasha Maria Noelia	MITOS SOBRE EL ABORTO DESDE LA PERCEPCIÓN DEL ESTUDIANTE. CARRERA DE OBSTETRICIA. FENOB-UNA SAN LORENZO- PARAGUAY. 2020	FENOB-UNA Obstetricia- CC
11	Estigarribia Rodríguez Eliani Gabriela	VIVENCIA DE MADRES SOBRE LACTANCIA MATERNA. BARRIO MAKAI LUQUE-PARAGUAY. 2019	FENOB-UNA Obstetricia- CC

UNIVERSIDAD NACIONAL DE ASUNCIÓN
FACULTAD DE ENFERMERÍA Y OBSTETRICIA
DIRECCIÓN DE INVESTIGACIÓN

www.fenob.una.py
Teléfono: (021) 505 611/2 int. 139
Campus de la UNA – San Lorenzo

12	Estigarríbia Estigarríbia Freddy Fernando	PERCEPCIÓN DE ESTUDIANTES DE UN COLEGIO NACIONAL SOBRE PROBLEMAS AMBIENTALES. CORONEL OVIEDO – PARAGUAY, 2019.	FENOB-Cnel Oviedo-UNA
13	María Laura Espínola Mayó	CONOCIMIENTOS Y PRÁCTICAS PEDAGÓGICAS DE DOCENTES Y ESTUDIANTES ACERCA DE EDUCACIÓN SEXUAL. ESCUELAS PRIVADAS Y PÚBLICAS. 2019	FENOB-ENFERMERÍA-UNA CC
14.	Flores Cardozo Liz Nathalia	PREVALENCIA DE SOBRE PESO/OBESIDAD Y SU RELACIÓN CON LA ACTIVIDAD FÍSICA. ESTUDIANTES DE ENFERMERÍA, FENOB-UNA CNEL. OVIEDO- PARAGUAY, 2019	FENOB- Coronel Oviedo UNA
15.	Flores Cristian Pascual	NIVEL DE CONOCIMIENTO SOBRE PLANIFICACIÓN FAMILIAR DE USUARIOS QUE ASISTEN A LAS CONSULTAS EN LA UNIDAD DE SALUD FAMILIAR DE VILLA OLIVA CONCEPCIÓN - PARAGUAY 2019.	FENOB-CONCEPCIÓN-UNA
16.	Liz Diana Gavilán Martínez	CONOCIMIENTO, ACTITUDES Y PRÁCTICA DE MUJERES SOBRE AUTO EXAMEN DE MAMAS. SAN PEDRO-PARAGUAY.2019	FENOB-SAN ESTANISLAO- UNA
17.	Tania Cielito Gallagher Chaparro	VIVENCIA DE MADRES ADOLESCENTES SOBRE CUIDADO INTEGRAL DEL RECIEN NACIDO. HOSPITAL REGIONAL DE FUERTE OLIMPO-PARAGUAY. 2019	FENOB-UNA Obstetricia- CC
18	Iris Carolina González Agüero	CONOCIMIENTO, CREENCIA Y ACTITUDES DE ALUMNOS ACERCA DE LA DONACIÓN DE ÓRGANOS COLEGIO NACIONAL DE QUIINDY. 2017	FENOB-QUIINDY-UNA
19.	Jara Delvalle Néstor Ariel	ESTADO NUTRICIONAL Y SU RELACIÓN CON LOS HÁBITOS ALIMENTARIOS EN ADOLESCENTES. HOSPITAL REGIONAL CORONEL OVIEDO – PARAGUAY, 2019	FENOB- Coronel Oviedo UNA
20.	Krauer Escobar Nicole Eliane	BARRERAS QUE INFLUYEN EN EL CONTROL PRENATAL. HOSPITAL REGIONAL CONCEPCIÓN – PARAGUAY,2019	FENOB-CONCEPCIÓN-UNA
21.	López Florentín Lucia Dalia	CREENCIAS DE MUJERES DE PUEBLOS ORIGINARIOS, SOBRE EL CUIDADO DEL EMBARAZO, PARTO Y CRIANZA DEL HIJO. ITÁ-PARAGUAY. 2019.	FENOB-UNA Obstetricia- CC
22.	Martínez Maidana Deima Lizaura	CONOCIMIENTOS Y ACTITUDES DE MUJERES SOBRE EL CLUB DE MADRES. HOSPITAL DISTRITAL CARAPEGUÁ-PARAGUAY, 2019	FENOB-UNA Obstetricia- CC
23.	María Elizabeth Martínez Rodríguez	VIVENCIAS Y ACTITUDES DE PADRES CON HIJOS CON SÍNDROME DE DOWN. ESCUELA ESPECIAL Nº 2 JOHN F. KENNEDY, ASUNCIÓN 2019	FENOB-ENFERMERÍA-UNA CC
24.	Núñez Brítez Clara Liz	NIVEL DE CONOCIMIENTO Y ACTITUD DE ADOLESCENTES VACUNADAS CONTRA EL VIRUS DE PAPILOMA HUMANO. COLEGIO PÚBLICO DE SAN LORENZO, PARAGUAY. 2019	FENOB-UNA Obstetricia- CC
25.	Rojas Arriola María Beatriz	PERCEPCIÓN DE ESTUDIANTES SOBRE FACTORES QUE INFLUYEN EN EL ACCESO A LA EDUCACIÓN SUPERIOR. FENOB-UNA. SAN LORENZO. PARAGUAY.2018	FENOB- Obstetricia- UNA
26.	Salina de Kurth Shirley Diana	FACTORES QUE INFLUYEN EN LA ADHERENCIA AL TRATAMIENTO EN PACIENTES CON	FENOB-CONCEPCIÓN-UNA

UNIVERSIDAD NACIONAL DE ASUNCIÓN
 FACULTAD DE ENFERMERÍA Y OBSTETRICIA
DIRECCIÓN DE INVESTIGACIÓN

www.fenob.una.py
 Teléfono: (021) 505 611/2 int. 139
 Campus de la UNA – San Lorenzo

		ENFERMEDADES CRÓNICAS. HOSPITAL REGIONAL, CONCEPCIÓN-PARAGUAY, 2019	
27.	Samaniego Aguilar Carmen Soledad	FACTORES INFLUYENTES EN LA DEPRESIÓN DEL PERSONAL DE ENFERMERÍA. HOSPITAL REGIONAL DE CONCEPCIÓN. 2019	FENOB-CONCEPCIÓN-UNA
28.	Velázquez Montiel Mariela Guadalupe	RIESGO DE DESNUTRICIÓN EN MENORES DE 5 AÑOS DE PUEBLOS ORIGINARIOS. JUKYTY. ASUNCIÓN. 2019.	FENOB-ENFERMERÍA-UNA
29.	Villalba Danilo Javier	CONOCIMIENTO Y APLICACIÓN DEL PROCESO DE ATENCIÓN DE ENFERMERÍA DE PROFESIONALES QUE BRINDAN SERVICIOS. HOSPITAL REGIONAL CONCEPCIÓN. 2019	FENOB-CONCEPCIÓN-UNA
30.	Ruth Analía Fernández Mancía.	CONOCIMIENTOS Y PRÁCTICAS SOBRE SEGURIDAD VIAL DE POBLADORES DEL RADIO URBANO, SAN ESTANISLAO, PARAGUAY.2019	FENOB-SAN ESTANISLAO-UNA
31	Cynthia Beatriz Chena Gill	PREVALENCIA DEL SÍNDROME DE BURNOUT EN PROFESIONALES DE ENFERMERÍA. HOSPITAL DISTRITAL, SAN ESTANISLAO. PARAGUAY. 2019	FENOB-SAN ESTANISLAO-UNA
32	Fátima Fiorella Ramos Mendoza	CONOCIMIENTO DE POBLADORES SOBRE ESQUIZOFRENIA, BARRIO SANTA BÁRBARA. SAN ESTANISLAO, SAN PEDRO- PARAGUAY. 2019	FENOB-SAN ESTANISLAO-UNA
33.	Juana Beatriz Ramírez González	ADHERENCIA TERAPÉUTICA Y NIVEL DE CONOCIMIENTO SOBRE DIABETES DE PACIENTES MIEMBROS. CLUB DE DIABETES. HOSPITAL DISTRITAL DE QUIINDY. 2017	FENOB-QUIINDY-UNA
34.	Marcial Andrés Vera Medina	CARACTERÍSTICAS DEL AUTOCUIDADO DE LA SALUD DE PERSONAS PRIVADAS DE LIBERTAD, SEGÚN EL MODELO DE DOROTHEA OREM, PENITENCIARÍA REGIONAL DE MISIONES. 2017	FENOB-QUIINDY-UNA
35.	Yeni Fabiola Valdez Cuellar	NIVEL DE ANSIEDAD Y CAPACIDAD DE AFRONTAMIENTO EN PACIENTES PRE-QUIRÚRGICOS, SERVICIO DE CIRUGÍA. HOSPITAL NACIONAL DE ITAUGUÁ-PARAGUAY. 2019	FENOB-QUIINDY-UNA
36.	Andrea Vicenta Romero Zarza	NIVEL DE DEPRESIÓN Y AUTOCUIDADO DE ADOLESCENTES EN INSTITUCIONES EDUCATIVAS. CARAPEGUÁ – PARAGUAY. 2019.	FENOB-QUIINDY-UNA
37.	Walter Samuel Ríos Espínola	CONOCIMIENTO DE ESTUDIANTES SOBRE TÉCNICAS E INSTRUMENTOS ADMINISTRATIVOS PARA PROPORCIONAR SERVICIOS DE ENFERMERÍA	FENOB-ENFERMERÍA-UNA

Es mi informe

Prof. Mgter. Aida Maidana de Zarza
 Directora de Investigación FENOB-UNA

POSTER PRESENTADOS

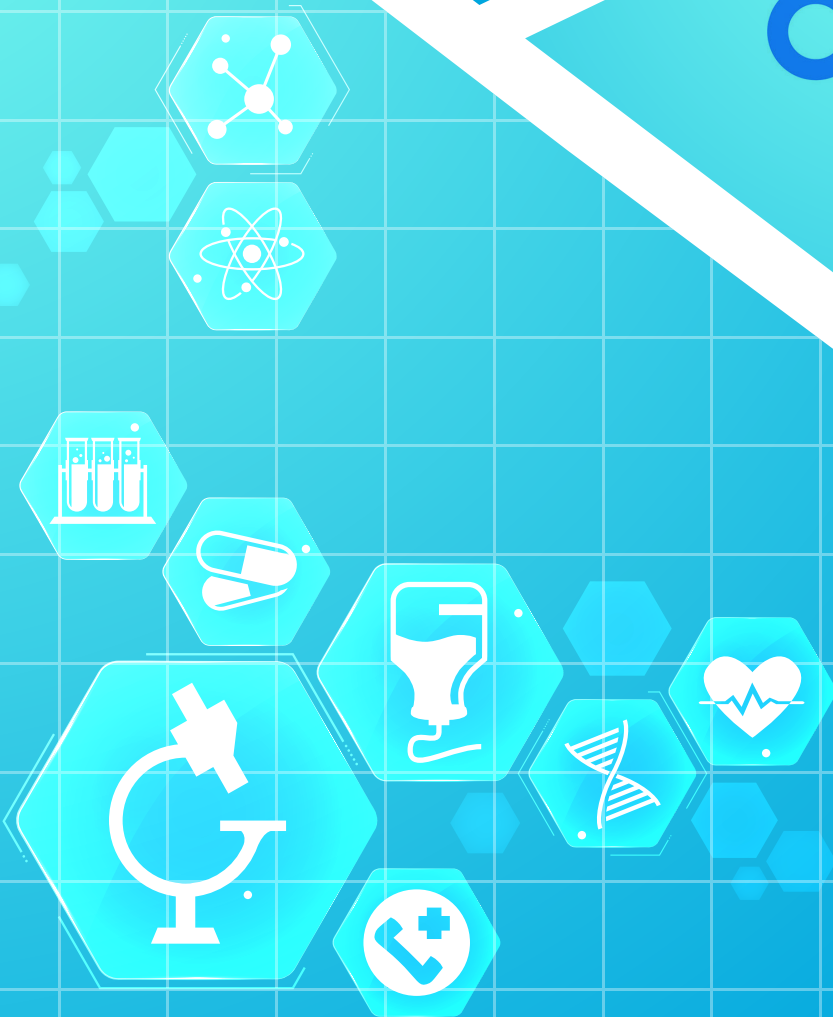

FACTORES QUE CONLLEVAN AL FEMINICIDIO. SEGÚN DOCENTES DE LA FACULTAD DE ENFERMERÍA Y OBSTETRICIA. UNIVERSIDAD NACIONAL DE ASUNCIÓN – PARAGUAY. 2018

Acosta Bogado, Andrea Elizabeth

andiacosta2010@hotmail.com

Facultad de Enfermería y Obstetricia, San Lorenzo, Paraguay

Palabras clave: Femicidio, factores, docentes

INTRODUCCIÓN

El Instituto Interamericano de Derechos Humanos define el femicidio como la muerte violenta de mujeres (asesinato, homicidio o parricidio), por el hecho de ser mujeres, y agrega que éste constituye la mayor violación a los derechos humanos de las mujeres (IIDH, 2014). La violencia contra la mujer contempla varios planos que confluyen la violencia física, sexual y psicológica, las cuales pueden desarrollarse en la esfera pública y privada. El femicidio es la consecuencia irreparable del ejercicio de dicha violencia. (Vera, 2017).

MATERIALES Y MÉTODOS

El diseño observacional, descriptivo de corte transversal, enfoque cuantitativo, muestreo no probabilístico, por conveniencia. El método fue la encuesta, la técnica la entrevista y el instrumento un cuestionario, la muestra 50 docentes de la Carrera de Obstetricia de la Facultad de Enfermería y Obstetricia. Las variables analizadas en la investigación son las siguientes: nivel individual, relacional, comunitario, nivel social.

RESULTADOS

Tabla 1. Porcentaje general de docentes sobre factores que conllevan al Femicidio. Facultad de Enfermería y Obstetricia. Universidad Nacional de Asunción-Paraguay. 2018.

Factores que conllevan al femicidio	Siempre %	Casi siempre	A veces %	Nunca %
Factores individuales	26	28	25	21
Factores relacionales	18	32	41	9
Factores comunitarios	32	37	27	4
Factores sociales	26	46	24	4

Fuente: Datos obtenidos por la autora *n=50

Figura 1. Porcentaje general de docentes sobre factores que conllevan al Femicidio. Facultad de Enfermería y Obstetricia. Universidad Nacional de Asunción-Paraguay. 2018

CONCLUSIONES

Se concluye que los factores que conllevan al femicidio según los docentes son los factores sociales como: la estigmatización de la mujer en la sociedad, falta de oportunidad de educación de la mujer, normas de comportamientos sociales y culturales ambiguos.

REFERENCIAS

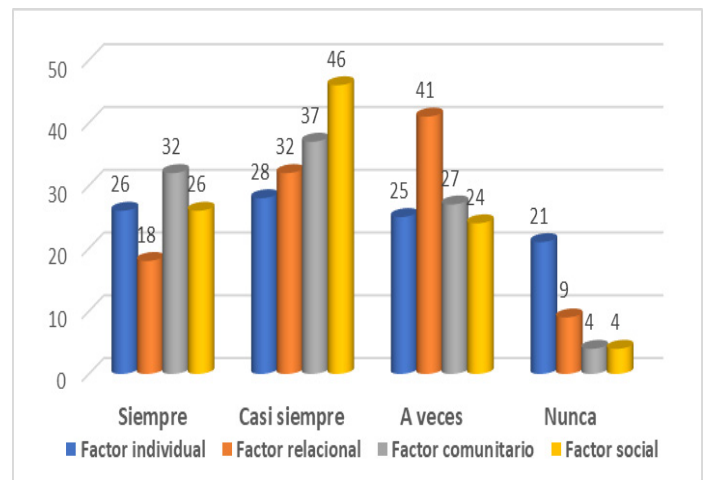
OPS/OMS. Violencia contra la mujer: estrategia y plan de acción sobre el fortalecimiento del sistema de salud para abordar la violencia contra la mujer. Washington: OPS/OMS; 2011.

PERCEPCIÓN DE ESTUDIANTES SOBRE FACTORES QUE INFLUYEN AL ACCESO A LA EDUCACIÓN SUPERIOR. FACULTAD DE ENFERMERÍA Y OBSTETRICIA. SAN LORENZO.PARAGUAY.2018

Rojas Arriola, María Beatriz
beatriz.rojasarriola@gmail.com
Facultad de Enfermería y Obstetricia UNA, San Lorenzo, Paraguay

Palabras clave: percepción, estudiantes, factores, educación superior

INTRODUCCIÓN

La educación constituye un factor clave en el desarrollo económico de los países, pues contribuye al incremento de la productividad del trabajo y por lo tanto al crecimiento económico. En la República del Paraguay la educación está regulada por el Ministerio de Educación y Cultura (MEC). En el marco jurídico, la Constitución Nacional garantiza el derecho a la educación, estipulando que: "Toda persona tiene derecho a la educación integral y permanente, que como sistema y proceso se realiza en el contexto de la cultura de la comunidad. (Aguilera R. 2010)

Sin embargo, la decisión que toman las personas de asistir a una Institución de Educación Superior se ve afectada por varios factores, los cuales se pueden agrupar en factores familiares y económicos, factores institucionales y psicosociales, estos pueden influir de una manera positiva o negativa en el momento de tomar dicha decisión.

Objetivos: Determinar la percepción de estudiantes sobre factores que influyen para el acceso a la Educación Superior, Facultad de Enfermería y Obstetricia .San Lorenzo.Paraguay.2018.

MATERIALES Y MÉTODOS

Observacional, descriptivo de corte transversal. Con enfoque Cuantitativo. Universo conformado por 258 estudiantes de la carrera de Obstetricia en la Facultad de Enfermería y Obstetricia UNA durante el 2018. Muestra: 155 estudiantes matriculados. Muestreo: no probabilístico por conveniencia. El método utilizado fue la encuesta, el instrumento un cuestionario (con preguntas cerradas) confeccionado por la autora contemplando las variables de interés de acuerdo a los objetivos propuestos en el estudio

Se tuvieron en cuenta los aspectos éticos de Respeto a las personas, beneficencia y Justicia.

RESULTADOS

En cuanto a los datos sociodemográficos el 70 % corresponde al grupo etario de 18 a 21 años de edad y 30% 22-25 años, 12% del sexo masculino y 88% femenino; el 20% de estudiantes trabaja, 80% no trabaja; 16% procede de zona rural y 84% de zona Urbana.

Figura 4. La Percepción Global de estudiantes sobre los factores que influye para el acceso a la Educación Superior, 72% son favorables los factores Psicosociales , 61% los factores familiares y económicos y por último 56% los factores institucionales.

CONCLUSIONES

Se concluye que la mayoría de los estudiantes tiene percepción favorable sobre los factores psicosociales, familiares y económicos como influyentes para el acceso a la Educación Superior, por último, los factores institucionales y una minoría percibe como poco favorables y desfavorable estos factores.

REFERENCIAS

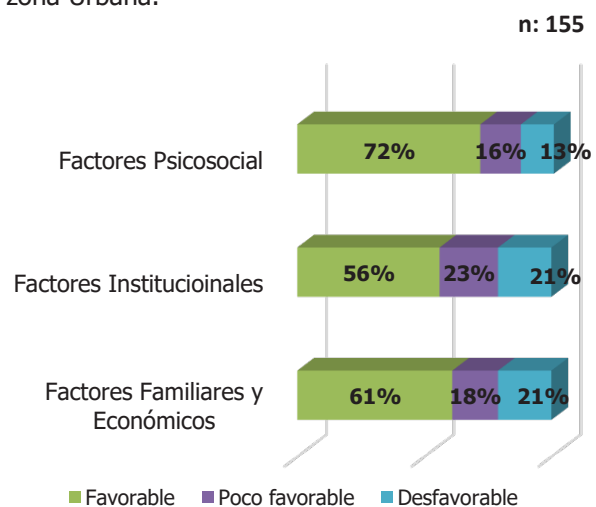
- Aguilera R. Catálogo de Normas Legales Vinculadas a la Educación Superior. 1 ed. Asunción: Ediciones y Arte; 2010. Ley General de Educación. Ley Nº 1264 General de Educación. Ministerio de Educación y Cultura .Asunción; 1998. [Consultado el 04/06/18]. Disponible en:www.pol.una.py/sites/default/files/files/.../Ley1264GeneralDeEducacion.pdf
- Gusten C; Factores que influyen en la demanda de Educación Superior. México; 2012.Consultado el [19/11/ 18]. Disponible en: <http://bibliotecadigital.univalle.edu.co/bitstream/10893/9308/1/0534116-P-E-2016-1.pdf>
- Didrikson A. Tendencias de la educación superior en América Latina y el Caribe. Caracas, UNESCO, 2008. [Consultado el 27/05/18]. Disponible en:www.iesalc.unesco.org/ve/dmdocuments/.../libro_tendencias_espanol.pdf
- Rivarola D. La Educación Superior Universitaria en Paraguay 1 ed; Asunción; 2003. [Consultado el 20/05/18]. Disponible en: <http://unesco.org/images/0014/00149229so.pdf>.

VIVENCIA DE MADRES ADOLESCENTES SOBRE CUIDADO INTEGRAL DEL RECIÉN NACIDO. HOSPITAL REGIONAL DE FUERTE OLIMPO-PARAGUAY. 2019

Gallagher Chaparro, Tania Cielito
cielitogallagher@hotmail.com

Facultad de Enfermería y Obstetricia UNA, San Lorenzo, Paraguay

Palabras clave: vivencia, madre, adolescente, cuidados, recién nacido

INTRODUCCIÓN

La maternidad implica mucha responsabilidad, sobre todo porque la madre tiene el compromiso de asumir el cuidado del recién nacido, el cual se encuentra en proceso de adaptación al ambiente extrauterino, y requiere de cuidados a fin de evitar y/o prevenir riesgos, que incrementen la morbilidad materna infantil. En América Latina y el Caribe el 52 % de muertes de niños/as menores de 5 años se da en los primeros 28 días, y en 2016 casi 100.000 bebés murieron antes de cumplir el primer mes de vida, según datos de un informe Global del fondo de las Naciones Unidas para la infancia (UNICEF, 2018).

La investigación se propuso como objetivos Determinar la vivencia de las madres adolescentes sobre el cuidado integral del Recién Nacido. Hospital Regional de Forte Olimpo. Paraguay. 2019 3; Indagar las vivencias de las madres adolescente sobre el cuidado de la alimentación del recién nacido; Mencionar los cuidados de la madre adolescente sobre termorregulación del recién nacido; Establecer los cuidados básicos que brinda la madre adolescente al recién nacido.

MATERIALES Y MÉTODOS

Diseño: Observacional. Descriptivo, Fenomenológico con enfoque cualitativo. Área de Estudio: Servicio de Sala de Maternidad del Hospital Regional de Forte Olimpo. Departamento del Alto Paraguay. Población Constituida por 25 Madres Adolescentes que acuden al servicio de sala de maternidad del Hospital Regional Forte Olimpo. Muestra Constituida por 12 Madres adolescentes que acuden al servicio de sala de maternidad del Hospital Regional de Forte Olimpo. Muestreo no probabilístico intencional. Se tuvo en cuenta las consideraciones éticas de Respeto, beneficencia y justicia.

REFERENCIAS

- Sánchez A. Daberkow F. (2008) Nivel de conocimientos en el cuidado al recién nacido por adolescentes embarazadas en Rojas. [Tesis] para optar el título de Licenciada en Enfermería
- United Nations International Children's Emergency Fund (U.N.I.C.E.F) (2016). Peru-Lima. Cifras de Mortalidad Neonatal. 2016 Fondo de Población de las Naciones Unidas: (UNFPA). Paraguay
- UNPFA (2018). Mortalidad Materna y Neonatal. Disponible <https://paraguay.unfpa.org/es/news>.
- Halley, Wong (2008) Enfermería Pediátrica. Cuarta Edición. Editorial Mosby/Doyma. Gijón-España;
- Agencia de tecnología Médica (2011). Manual de Planificación de Cuidados en Neonatología: Cuidados Básicos en Recién Nacido y su Familia. Lima. United Nations International Children Emergency Fund (U.N.I.C.E.F) (2010). Maternidad adolescente en América Latina y el Caribe. Desafíos. Boletín de la Infancia y Adolescencia sobre el avance de los objetivos del nuevo milenio

RESULTADOS

La mayoría de las madres adolescentes entrevistadas en esta investigación respondieron que se dan cuenta que su recién nacido tiene hambre cuando llora y se inquieta mucho, menciona además que a partir de los tres meses de vida de su niño complementarían su alimentación con puré de verduras, por otro lado, la minoría de las madres entrevistadas manifestaron que dan de amamantar a sus hijos por horario.

Entrevista 8: "Amé'e chupe por horario, cada una hora y media rupi Ivare'a la che memby, oje'e cheve orekoha proteinã ha minerales"

Entrevista 7: "Si no se le da el pecho, poco a poco comienza a moverse más, a "buscar" con más nerviosismo y a mover la cabeza más agitada, se inquieta hasta que termina llorando, mi leche tiene muchas vitaminas que le ayudan a mi bebe, hasta los 3 meses le voy a dar solo mi leche, después ya voy a comenzar a darle comida, como puré de verduras para ir probando".

La mayoría de las madres manifestaron que la posición más adecuada para dar de lactar a su hijo es acostada porque busca la comodidad de ella y la de su hijo para dar de amamantar, por otro lado la minoría de las madres mencionaron que la postura que adopta para dar de lactar es estando sentada.

CONCLUSIONES

Se determina que las vivencias tanto sobre cuidados en la alimentación, cuidados sobre termorregulación y cuidados básicos del recién nacido, la mayoría de las madres refieren tener experiencia, en cambio a la lactancia materna exclusiva la mayoría de las madres mencionaron que darán de mamar hasta los 3 meses para después complementarlo con verduras.

NIVEL DE CONOCIMIENTO Y ACTITUD DE ADOLESCENTES VACUNADAS CONTRA EL VIRUS DEL PAPILOMA HUMANO.

Núñez Brítez, Clara Liz
claralzn42@gmail.com

Facultad de Enfermería y Obstetricia UNA, San Lorenzo, Paraguay

Palabras clave: : Conocimiento, Actitud, Virus de Papiloma Humano (VPH), Vacuna.

INTRODUCCIÓN

El (VPH) Virus de Papiloma Humano es la infección de transmisión sexual más común transmitida actualmente (Acosta A, Díaz Gill G, 2004). Actualmente se dispone de vacunas seguras eficaces y gratuitas en todos los servicios sanitarios públicos de Paraguay, la cual debe administrarse a la población femenina en edad escolar, para evitar las complicaciones de esta infección, a largo plazo (MSPy BS, 2013).

El conocimiento sobre el VPH permite tomar decisiones oportunas y adecuadas sobre la prevención del mismo y sus complicaciones y también contribuye al ejercicio de los derechos sexuales y reproductivos de las personas y a mejorar y mantener el nivel de salud (Camaño Puig R, 2014) Los objetivos del estudio fueron: Determinar el nivel de conocimiento y actitud de adolescentes vacunadas contra el Virus del Papiloma Humano, Colegio Público de San Lorenzo - Paraguay 2019; Identificar los Datos generales de adolescentes vacunadas contra el Virus del Papiloma Humano; Establecer el conocimiento de adolescentes sobre la vacuna contra el Virus del Papiloma Humano; Describir la actitud de adolescentes vacunadas contra el Virus del Papiloma Humano.

MATERIALES Y MÉTODOS

Diseño observacional, descriptivo, de corte transversal, con enfoque cuantitativo. El método utilizado fue la encuesta, técnica: entrevista, instrumento: cuestionario impreso de preguntas cerradas con opciones múltiples. Los datos recolectados fueron almacenados en una base de datos en Microsoft Excel, luego tabulados en EPIINFO 7.2 y analizados según estadísticas descriptivas. La investigación se realizó en el Colegio Nacional Jorge A. Gadea de San Lorenzo, ubicado en dicha ciudad en las calles Juan Pablo II e/ Fulgencio Yerro y 6 de enero. El marco temporal del mismo corresponde al año 2019. La población estuvo conformada por 60 adolescentes, muestra 49 adolescentes, muestreo no probabilístico. Para determinar el nivel de conocimiento de acuerdo a la escala del 60% se tuvo en cuenta las puntuaciones de los 15 ítems de conocimiento. Para medir la actitud se contó con 10 ítems y se aplicó la Escala de Likert.

Se tuvo en cuenta las consideraciones éticas de Respeto, beneficencia y justicia.

RESULTADOS

El 51% corresponde al grupo etario de 16 a 18 años; 24% corresponde al 8vo grado, 16% 9no grado, 31% 1er año de la media y el 29% al 2do año de la media; El 53% pertenece a la religión católica, 33% religión cristiana, 2% mormón y 12% otras religiones; 96% procede de la ciudad de San Lorenzo. El 78% Si recibió la vacuna y el 22% No.

El nivel de conocimiento de adolescentes del Colegio Público. San Lorenzo sobre VPH: 50% Alto, 39% Medio, 11% Bajo.

Fig. 1 Actitud de adolescentes hacia la vacuna VPH

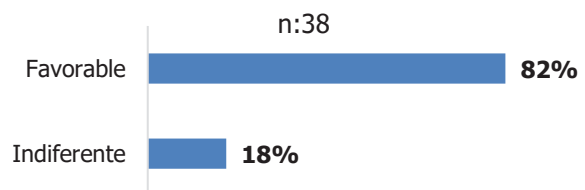

Fig. 1. El 82% de las adolescentes presentaron actitud favorable hacia la vacuna, 18% actitud Indiferente.

CONCLUSIONES

El rango de edad corresponde al de 13 a 18 años, siendo la mayoría del grupo etario de 16 a 18 años, procedentes de San Lorenzo, entre 1ero y 2do año de la media

Se concluye que la mayoría de las adolescentes del colegio público de San Lorenzo, tienen un Alto Nivel de Conocimiento sobre el VPH y la Vacuna contra el VPH, y poseen una actitud favorable sobre la vacuna contra el VPH.

REFERENCIAS

- Acosta A, Díaz Gill G, Ibarra H. Enfermedades de transmisión sexual. Ginecología y Obstetricia. 1ra Edición. Asunción: Editorial Silvero; 2004. p. 364-377.
- Centro para el control y la prevención de las enfermedades. Enfermedades de transmisión sexual (ETS). Feb 2017 [citado 1 Jun 2019]. Disponible en: <https://www.cdc.gov/std/spanish/vph/stdfact-hpv-s.htm>.
- Matorras Weining R, Remohí Giménez J, Serra Serra V. Tumoración Vulvar. Casos Clínicos de Ginecología y Obstetricia. Madrid: Editorial Médica Panamericana; 2012. P. 480-481.
- Rodríguez Cabrera A, Álvarez Vázquez L. Percepciones y comportamientos de riesgos en la vida sexual y reproductiva de los adolescentes [Tesis]. La Habana: Rev Cubana Salud Pública, 2006.

CONOCIMIENTOS Y ACTITUDES DE MUJERES SOBRE EL CLUB DE MADRES. HOSPITAL DISTRITAL CARAPEGUÁ– PARAGUAY. 2019.

Martinez Maidana, Deima Lizaura
 deimamaidana@gmail.com
 Facultad de Enfermería y Obstetricia UNA, San Lorenzo, Paraguay

Palabras clave: Conocimiento, Actitudes, club de madres.

INTRODUCCIÓN

El “Club de Madres” busca generar las condiciones para que las embarazadas y sus familias desarrollen la capacidad de actuar, empoderarse y tomar decisiones positivas en relación al proceso del embarazo, parto y puerperio. Como también conocer y asumir cuidados que favorezcan el desarrollo adecuado del niño por nacer, logrando el disfrute consciente de la maternidad y la paternidad con una actitud de respeto, autonomía y el cumplimiento de los derechos a cuidados respetuosos en todos los establecimientos de la Red Integral e Integrada de Servicios de Salud (RIISS).

MATERIALES Y MÉTODOS

Observacional, descriptivo, de corte transversal, con enfoque cuantitativo. Universo constituido por 180 mujeres en edad fértil que asisten al Hospital Distrital de Carapeguá.

Muestra: 91 mujeres en edad fértil. Muestreo: no probabilístico por conveniencia.

El método utilizado fue la encuesta, el instrumento un cuestionario estructurado elaborado por la autora y validado por expertos, en el que se midió el conocimiento y actitudes.

El conocimiento se midió con la siguiente escala donde: 0 a 4 = bajo; 5 a 8 = medio; 9 a 12 = alto. La actitud fue medida a través de una escala de Likert, donde se da un valor numérico a los indicadores y queda construida la escala de la siguiente manera : 1 a 22= desfavorable; 23 a 33 Indiferente, 34 a 55 Favorable.

Se tuvieron en cuenta los aspectos éticos de Respeto a las personas, beneficencia y justicia.

REFERENCIAS

Aguirre, C. (2012). *Psicoprofilaxis Obstétrica y estimulación prenatal*. Chimbote: Universidad Católica Los Ángeles.
 Maidana A, N. Goiriz N. Troche G. (2019). Implementación de Club de Madres en Unidades de Salud de la Familia Carapeguá. IX Región Sanitaria Paraguari. 2016- 2018. *Revista de la Sociedad Científica del Paraguay*, 305-320.
 Mejía Gómero, C. (2019). Nivel de conocimiento sobre psicoprofilaxis y grado de aplicación de las gestantes- La Molina, 2010-2011. *Rev Int Salud Materno Fetal* , 21-31.
 Ministerio de Salud Pública y Bienestar Social. (15 de julio de 2018). *#CeroMuertesEvitables y desarrollo integral de niños a través de "Club de Madres"*. Obtenido de *#CeroMuertesEvitables y desarrollo integral de niños a través de "Club de Madres"*: <https://www.mspbs.gov.py/portal/15635/ceromuertesevitables-y-desarrollo-integral-de-nintildeos-a-traves-de-club-de-madres.html>
 Organización Panamericana de la Salud. Ministerio de Salud Pública y Bienestar Social. (24 de febrero de 2011). Protocolo 1 Atención Prenatal en atención primaria de la salud.

RESULTADOS

Nivel de conocimiento de mujeres

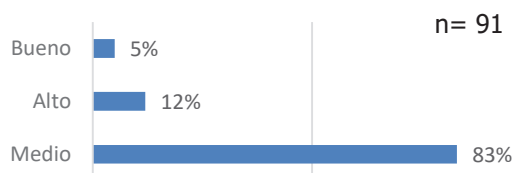

Fig. 1: En cuanto al nivel de conocimiento, el 5% es bajo, 83% es medio y 12% alto.

Actitud de mujeres hacia el club de madre

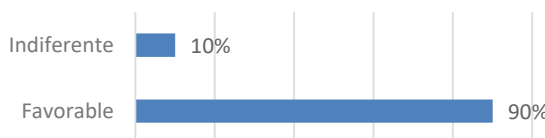

Fig. 2. En cuanto a la actitud de las mujeres acerca del club de madres, el 90% presenta una actitud favorable y 10% indiferente.

CONCLUSIONES

Sobre el conocimiento acerca de la psicoprofilaxis, en cuanto a las técnicas de respiración el 65% indica que beneficia al bebe; el 90% la técnica de relajación favorece el aspecto físico-mental y los ejercicios de la gimnasia prepara la musculatura del cuerpo, respectivamente. Mayoritariamente conocen los signos de alarma, que también coinciden con este resultado (Maidana A, 2019).

En cuanto al conocimiento de las mujeres acerca del Club de madres y sus beneficios, en su mayoría conocen. Respecto a la actitud hacia el club de madre fue favorable. Se concluye que el nivel de conocimiento de mujeres en edad fértil relacionado al club de madre, mayoritariamente fue medio y la actitud favorable, en el Hospital Distrital de Carapeguá. IX Región Sanitaria Paraguari 2019.

VIVENCIA DE MADRES SOBRE LACTANCIA MATERNA. BARRIO MAKAI LUQUE-PARAGUAY. 2019

Estigarribia Rodríguez, Eliani Gabriela
elirodriguez93@hotmail.com

Facultad de Enfermería y Obstetricia UNA, San Lorenzo, Paraguay

Palabras clave: Lactancia materna, madre, vivencia

INTRODUCCIÓN

Lactancia materna es conocida como la primera medida de seguridad alimentaria para disminuir la mortalidad infantil. Este alimento brinda diversos beneficios, desde el punto de vista nutricional, inmunológico, psicológico, del apego, que se extiende a una prevención de enfermedades metabólicas tanto a edad temprana como adulta. Es especialmente importante alimentar al niño con leche materna exclusiva durante los primeros seis meses de vida, puesto que contribuye a evitar la diarrea y la neumonía, dos de las principales causas de muerte en los lactantes (Nhuria, 2016). Los objetivos del estudio fueron: Describir la vivencia de madres sobre la Lactancia Materna. Barrio Maka.i Luque-Paraguay.2019; Identificar los datos generales de madres; Indagar aspecto personal de las madres sobre lactancia materna; Explorar aspectos socioculturales de madres sobre la lactancia materna.

MATERIALES Y MÉTODOS

Observacional, Fenomenológico con enfoque Cualitativo. El trabajo de investigación se realizó en el Barrio Maka.i de la ciudad de Luque.

Población: conformada por 30 madres que están amamantando o con antecedentes de lactancia. Muestreo: No Probabilístico intencional.

Muestra: constituida por 10 madres que están amamantando o con antecedente de lactancia, residentes del barrio Maka.i. Criterios de inclusión Madres: Que están amamantando o con antecedentes de amamantamiento. De cualquier edad, raza, religión, se encuentre en el hogar a la hora de la visita. Que acepte participar voluntariamente del estudio. Para la recolección de datos se utilizó como técnica la entrevista semiestructurada, como instrumento una guía de preguntas abiertas y flexibles previamente diseñadas en base a las categorías de análisis: datos generales de madres, actitud de madres sobre lactancia y razones de amamantamiento se solicitó el consentimiento verbal de las madres para utilizar como apoyo una grabadora en la entrevista a partir de la cual se obtuvieron los datos sobre las categorías de estudio. Se solicitó el consentimiento verbal de los participantes para grabar todo el desarrollo de la entrevista. Fueron considerados los siguientes principios éticos: Respeto a las personas, Beneficencia y Justicia.

RESULTADOS

Participaron de este estudio 10 madres que están amamantando o con antecedente de lactancia. La mayoría de las entrevistadas tienen más de 30 años, estado civil casado, son universitarias, primíparas, trabajan, con un hijo y dieron de amamantar hasta 1 año de edad.

DIAGRAMA 3

Aspectos socioculturales

El mejor regalo que mamá me dió y papá apoyó.

La mayoría de las madres conocen los beneficios de la lactancia y sus derechos durante la misma, la familia influye en el momento de amamantar de manera muy importante, la lactancia es de gran ayuda para la economía del hogar, mencionaron que daban de amamantar antes de ir y al regresar del trabajo, además expresaron no haber recibido consejos en su embarazo sobre lactancia materna, creen que el consumo de harina de maíz, maní y leche eleva la producción de leche materna y afirman no haber tenido alguna costumbre particular en el embarazo.

Madre N° 5: "si algunos, que la dentadura del niño es más fuerte, se enferma menos tiene más defensa, y si en lo legal conozco mis derechos."

Madre N° 8: "forme mi banquito de leche, y en mi descanso, me quitaba la leche."

Madre N° 6: "si sobre la alimentación, me prive de muchas cosas, y mi mamá me decía que coma mucha harina de maíz, agua."

CONCLUSIONES

Se concluye las vivencias de las madres respecto al aspecto personal, el dar de mamar les hace tener una conexión especial y que se sienten bien en ese momento, en los aspectos socioculturales, conocen los beneficios de la lactancia y sus derechos, la familia influye de manera positiva en el momento de amamantar, la lactancia es de gran ayuda para la economía del hogar, creen que el consumo de cereales y leche eleva la producción láctea.

REFERENCIAS

- Organización Mundial de la Salud OMS. 10 datos sobre la Lactancia Materna [Internet] 2017de agosto 2019]. Disponible en <https://www.who.int/features/factfiles/breastfeeding/es/>
- OPS Lactancia materna [Internet] 2019 Washington, D.C. [consultado 3 de octubre 2019]. Disponible en: https://www.paho.org/hq/index.php?option=com_topics&view=article&id=224&Itemid=40880&lang=es
- López G. Hablemos claro [Internet]. Córdoba 2017. [consultado 29 de agosto 2019]. Disponible en: <https://hablemosclaro.org/lactancia-materna-en-america-latina-panorama-actual/>

CREENCIAS DE MUJERES DE PUEBLOS ORIGINARIOS, SOBRE EL CUIDADO DEL EMBARAZO, PARTO Y CRIANZA DEL HIJO. ITÁ-PARAGUAY. 2019.

López Florentín, Lucia Dalía
 luulopez95@gmail.com

Facultad de Enfermería y Obstetricia UNA, San Lorenzo, Paraguay

Palabras claves: Creencias – Pueblos Originarios – Cuidados - Crianza

INTRODUCCIÓN

Paraguay, es un país, pluricultural, pluriétnico y bilingüe, que su riqueza cultural origina todo un sistema de concepciones, costumbres, tradiciones, creencias y mitos, en torno al embarazo, parto y crianza del hijo. (Meliá B., 2007)

El embarazo en mujeres de pueblos originarios es una situación que debe ser enfrentada y atendida a través de diferentes intervenciones públicas y privadas, debido a que su ocurrencia representa, por un lado, problemas específicos vinculados al acceso, tanto a información sobre la sexualidad y los métodos anticonceptivos como a servicios de salud y por otro, que se consideren de las normas culturales ligadas al proceso de transición hacia la vida adulta. (Valdiviezo Villanueva N., 2012)

Objetivos: Describir las Creencias de Mujeres de Pueblos Originarios sobre el cuidado del Embarazo, Parto y Crianza del Hijo. Comunidad Ygari Miri. Itá-Paraguay. 2019.

MATERIALES Y MÉTODOS

Observacional, Fenomenológico con enfoque Cualitativo. El trabajo de investigación se realizó en la Comunidad Ygari Miri; zona preferentemente rural ubicada en la Compañía Y hovy de la Ciudad de Itá, Calle Principal que se encuentra a 6 km de la ciudad, en una porción de 4 hectáreas y media. La muestra estuvo conformada por 15 Mujeres de Pueblos Originarios, etnia Ava guaraní. Muestreo: No Probabilístico intencional. La recolección de información se realizó mediante una entrevista individual semi-estructurada a través de una guía de preguntas abiertas y flexibles para promover respuestas detalladas. Se utilizó una grabadora, para la recolección de información. Fueron considerados los siguientes principios éticos: Respeto a las personas, Beneficencia y Justicia.

RESULTADOS

Participaron de esta investigación un total de 15 mujeres, cuyas edades varían de 18 a 45 años, son oriundas de los siguientes Departamentos, Canindeyú, Cordillera (Caraguatay) y Zona Metropolitana (Lambaré, Zeballos Cué).

Diagrama 1. Creencias de mujeres relacionados al embarazo Comunidad Ygari Miri. Itá-Paraguay. 2019

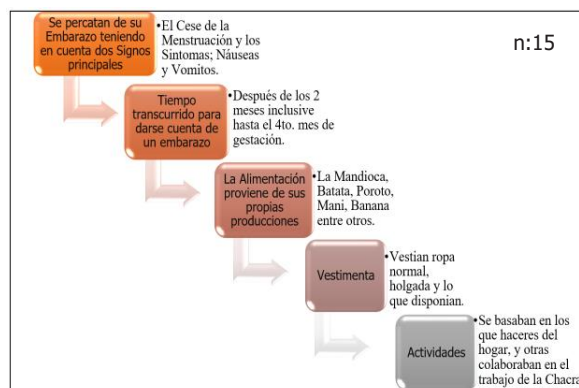

CONCLUSIONES

En cuanto a sus Creencias sobre el cuidado del Embarazo y Parto, se obtuvo un resultado en la cual las mujeres de pueblos originarios a pesar de sus migraciones y la integración a centros más urbanizados aún siguen forjando y preservando sus raíces.

Así mismo en el cuidado de la Crianza del Hijo se denota las prácticas, los saberes propios y cuidados de los mismos lo cuál a ellos les garantiza el bienestar de sus hijos, la participación y conservación de sus más antiguas costumbres.

REFERENCIAS

Carema M. (2016). Aspectos Culturales de la Salud Sexual y Reproductiva de Mujeres del Pueblo Nivacé de la Comunidad Santa Teresita. Paraguay. Trabajo final de Egreso de Grado. Licenciada en Obstetricia. Instituto Dr. Andrés Barbero. UNA.
 Meliá B. (2007). Paraguay Multicultural y Plurilingüe. Recuperado el 09/02/19, desde: http://www.datamex.com.py/guarani/opambae_rei/tembihai/melia_paraguay_multicultural_y_multilingue.html
 Ulloa Sabogal I. (2014). Cuidado Cultural en Mujeres con un Embarazo Fisiológico. Recuperado el 09/02/19, desde: www.bdigital.unal.edu.co/46148/1/37556981.2014.pdf
 Valdiviezo Villanueva N. (2012). Factores Asociados al Embarazo en Adolescentes Indígenas de la Región de los Valles Centrales de Oaxaca. Recuperado el 15/02/19, desde: <https://www.colef.mx/posgrado/wp-content/uploads/2014/03/TESIS-Valdiviezo-Villanueva-No%C3%A9.pdf>

NIVEL DE CONOCIMIENTO DE MUJERES TRABAJADORAS DEL SEXO SOBRE LAS INFECCIONES DE TRANSMISIÓN SEXUAL. BARRIO SAN PEDRO. SAN LORENZO. PARAGUAY. 2019

Alvarenga Cáceres, Sara Noemí
saranoemialvarenga@gmail.com

Facultad de Enfermería y Obstetricia UNA, San Lorenzo, Paraguay

Palabras clave: conocimiento, mujeres trabajadoras del sexo, infecciones de transmisión sexual

INTRODUCCIÓN

El trabajo sexual en el Paraguay aún es un tema escasamente abordado. Mínimas son las investigaciones existentes. Las Infecciones de Transmisión Sexual (ITS) se encuentran entre las cinco razones de consulta más frecuente en adultos. En Paraguay existe un conocimiento limitado sobre frecuencia de estas, sobre sus características y síntomas principales (Caballero, 2015)

El estudio se trazó los siguientes objetivos: Determinar el nivel de conocimiento de mujeres trabajadoras del sexo sobre las Infecciones de Trasmisión Sexual .Barrio San Pedro. San Lorenzo; identificar los datos socio demográfico de las mujeres trabajadoras del sexo; describir el conocimiento de mujeres trabajadoras del sexo sobre las Infecciones de Trasmisión Sexual.

MATERIALES Y MÉTODOS

Diseño Observacional Descriptivo, de corte transversal, con enfoque cuantitativo.

El estudio se realizó en la ciudad de San Lorenzo Departamento Central; específicamente en el Barrio San Pedro, calle Coronel Bogado y Fortín Arce. El marco temporal del mismo correspondió al año 2019. El estudio estuvo conformado por 40 mujeres trabajadoras del sexo del Barrio San Pedro- San Lorenzo-Paraguay 2019 de la cuales fue seleccionada 30 mujeres trabajadoras del sexo, el muestreo fue no probabilístico por conveniencia. Para medir el nivel de conocimiento se aplicó la siguiente escala: 60%: Insuficiente; 61-70%: Aceptable; 71-80%: Bueno; 81-90%: Muy Bueno; 91-100%: Excelente. En cuanto al criterio de inclusión pudieron participar todas las mujeres que son trabajadoras del sexo, que son pobladoras del Barrio San Pedro-San Lorenzo, de todas las edades y estado civil. Todas ellas dieron su consentimiento verbal para participar en la investigación en el tiempo designado para la misma.

REFERENCIAS

- Anzalone L; Mattera A (2018) Infecciones de transmisión sexual; Buenos Aires. [Internet]. [Consultado: 14/04/19] Disponible en: <http://www.higiene.edu.uy/cefa/2008/infeccionestrasmitidassexualmente.pdf>
 Caballero S, Valenzuela A, Evers S, Mendoza L.(2015) Infecciones de transmisión sexual en mujeres de edad fértil usuarias del Hospital Regional de Villa Hayes, Paraguay. Mem. Inst. Investig. Cienc. Salud, Agosto 2015; Vol. 13(2):39-49
 Caballero S (2013). Infecciones de transmisión sexual en mujeres de edad fértil usuarias del Hospital Regional de Villa Hayes, Asunción. Pdf. [Consultado: 15/04/19].Disponible en: <http://scielo.iics.una.py/pdf/iics/v13n2/v13n2a08.pdf>.

RESULTADOS

Los resultados demostraron que predominan mujeres de 20-29 años, en su mayoría tienen 1 hijo, y de escolaridad secundaria.

Tabla 1- Conocimiento de mujeres trabajadoras del sexo acerca de las ITS

Dimensiones / Indicadores	Conoce		No conoce	
	Nº	%	Nº	%
*Concepto de ITS	20	67	10	33
*Tipos de ITS	13	43	17	57
*Factores de Riesgo	15	50	15	50
*Manifestaciones Clínicas	4	13	26	87
*Método de transmisión	13	43	17	57
*Tratamiento	9	30	21	70
*Prevención	13	43	17	57

Nivel de conocimiento de mujeres trabajadoras del sexo acerca de ITS

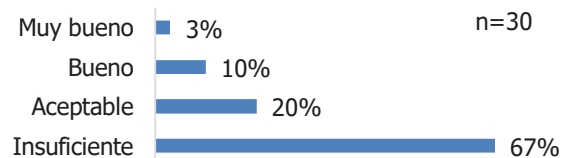

Fuente: datos obtenidos por la investigadora

CONCLUSIONES

Se determina un nivel de conocimiento insuficiente de las mujeres acerca de las Infecciones de Trasmisión Sexual. Es importante señalar la importancia de mayor capacitación, información, de parte de las instituciones que debe ocuparse de la salud. En ese sentido, se debería de enfatizar la salud pública con programas específicos para este sector.

MITOS SOBRE EL ABORTO DESDE LA PERCEPCIÓN DEL ESTUDIANTE

Enriquez Torossi, Sasha María Noelia
smenriqueztorosossi@gmail.com
 Facultad de Enfermería y Obstetricia UNA, San Lorenzo, Paraguay

Palabras clave: Percepción, Estudiantes Mitos, Aborto.

INTRODUCCIÓN

Los mitos no son otra cosa más que toda intervención de la imaginación ingenua para tratar de interpretar hechos, sucesos de la experiencia, explicarlos y transmitirlos, en forma de cuentos o leyendas. El aborto debates de derechos humanos, como también desde una perspectiva científica, bioética, política, feminista, religiosa y moral además, ha generado diversos paradigmas sobre el tema las cuales sufrieron transformaciones con el tiempo (Dides C, 2018).

MATERIALES Y MÉTODOS

Observacional, descriptivo, de corte trasversal, con enfoque cuantitativo. Universo constituido por 125 estudiantes matriculados de la Carrera de Obstetricia. Muestreo: probabilístico al azar simple. El método utilizado fue la encuesta, la técnica la entrevista, el instrumento un cuestionario estructurado elaborado por la autora y validado por expertos, en el que se midió la percepción de los estudiantes se midió con la siguiente escala donde: 0 a 22 = bajo; 24 a 46 = medio; 47 a 69 = alto. La percepción fue medida a través de una escala de Likert, donde se da un valor numérico a los indicadores y queda construida la escala de la siguiente manera: 1 a 22= desfavorable; 23 a 46 Indiferente, 47 a 69 Favorable.

Se tuvieron en cuenta los aspectos éticos de Respeto a las personas, beneficencia y justicia.

REFERENCIAS

Dides Castillo C FC. scielo. Aborto en Chile [Online].; 2018 [citado 2019 Febrero 7. Disponible en: http://scielo.isciii.es/scielo.php?script=sci_arttext&pid=S1886-58872018000200006&lng=es.
 Sahuquillo MR. EL PAÍS. [Online].; 2017 [citado 2019 febrero 7. Disponible en : De 2010 a 2014 se produjeron en todo el mundo 25 millones de abortos peligrosos (45% de todos los abortos) al año, según un nuevo estudio de la Organización Mundial de la Salud (OMS) y el Instituto Guttmacher publicado hoy en The Lancet.

RESULTADOS

Percepción de mitos sobre el aborto relacionado a la Salud **n: 86**

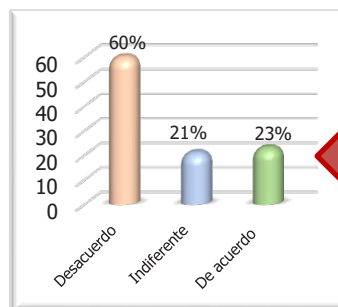
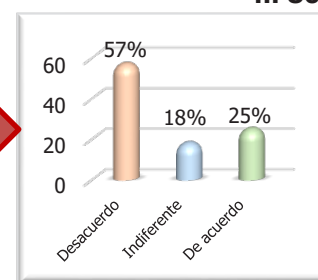

Fig.1: El 60% de estudiantes tienen percepción desfavorable de los mitos sobre el aborto relacionado a la salud, 21% indiferente, y 23% favorable.

Percepción de mitos sobre aborto relacionado a lo social **n: 86**

Fig. 2: El 57% de los estudiantes tienen percepción desfavorable de los mitos sobre el aborto relacionado a lo social, 18% indiferente, y 24% favorable.

Percepción global de mitos sobre el aborto. **n: 86**

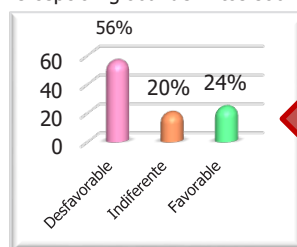

Fig.3: El 56% de los estudiantes tienen percepción desfavorable de los mitos sobre el aborto, 20% indiferente, y 24% favorable.

CONCLUSIONES

En cuanto a datos socio demográfico de los estudiantes el grupo de edad mayoritario corresponde de 17 a 20 años, del sexo femenino, del primer curso. Con relación a mitos sobre el aborto relacionado a: la salud 60%(51) desfavorable; y en lo social 57%(49) desfavorable. Se concluye que la percepción del estudiante de Obstetricia sobre mitos del aborto es desfavorable.

NIVEL DE ANSIEDAD Y CAPACIDAD DE AFRONTAMIENTO EN PACIENTES PRE-QUIRÚRGICOS, SERVICIO DE CIRUGÍA. HOSPITAL NACIONAL DE ITAUGUÁ-PARAGUAY. 2019

Valdez Cuellar, Yeni Fabiola; Toledo Núñez, Santiago David
santiagodavid76@hotmail.com

Facultad de Enfermería y Obstetricia UNA, Quiindy, Paraguay

Palabras clave: nivel de ansiedad, capacidad de afrontamiento, paciente prequirúrgico

INTRODUCCIÓN

La ansiedad es una reacción natural que experimenta el ser humano cuando se enfrenta a situaciones peligrosas, desconocidas que impliquen alto riesgo, se puede considerar uno de los mayores problemas durante la preparación pre-quirúrgica (Quintero et al. 2017), puede ser un estímulo benigno necesario para la adaptación al medio, pero a niveles elevados, o mantenida en el tiempo, se atribuye con mayor frecuencia de complicaciones para el paciente (Idrogo Gálvez y Loayza Zanabria 2017).

La ansiedad en pacientes quirúrgicos es una problemática para quien la padece, ante una intervención quirúrgica afectando en la recuperación de la salud del paciente surge la necesidad de elaborar esta investigación, que tiene como objetivo: Determinar el nivel de ansiedad y capacidad de afrontamiento de los pacientes quirúrgicos del servicio de cirugía en el Hospital Nacional de Itauguá-Paraguay, 2019 teniendo en cuenta la frecuencia con que se presentan los síntomas los cuales serán evaluados mediante la aplicación del Escala de Evaluación Zung y Escala de medición del proceso de afrontamiento y adaptación de Callista Roy. Este estudio permitirá demostrar el panorama del estado emocional de los pacientes y a la vez fomentar, la detección temprana de los problemas de salud mental y su referencia oportuna a tratamiento.

MATERIALES Y MÉTODOS

Diseño Observacional, Descriptivo, de corte transversal con enfoque cuantitativo. La investigación se llevó a cabo en el Hospital Nacional de Itauguá, se localiza en Departamento Central, población 650 pacientes, muestra de 200 pacientes quirúrgicos (95%, beta 0,10, alfa de 0,5), sin distinción de edad ni sexo, muestreo por conglomerado estratificado constituidos por los diferentes bloques pre-quirúrgicos los estratos fueron formados por diagnósticos con cirugía programadas. Se utilizó como instrumento la Escala de Síntomas de Ansiedad de Zung, (A) – ZUNG, se empleó además la escala de medición del proceso de afrontamiento y adaptación de Callista Roy, el factor 5: Conocer y Relacionar. Se respetaron los principios éticos de Respeto a la dignidad humana, justicia y beneficencia, se empleó un consentimiento informado impreso y firmado por cada participante del estudio.

RESULTADOS

Grafico 2. Distribución porcentual de pacientes quirúrgicos, según niveles de ansiedad - Escala de ZUNG. Hospital Nacional de Itauguá- Paraguay. 2019.

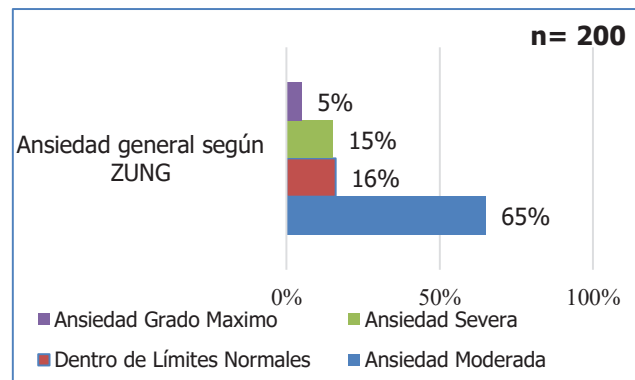

Fuente: Encuesta realizada por la investigadora.

CONCLUSIONES

Independientemente del tiempo y el lugar los pacientes quirúrgicos tienden a presentar picos de ansiedad ya que el miedo a los actos preoperatorio o al procedimiento que va a realizarse genera esta patología de ansiedad.

En cuanto a la dimensión de afrontamiento en este trabajo se verificó: el 37,5 % con alta capacidad de afrontamiento, 53,5 % muy alta capacidad, lo cual puede considerarse un factor protector contra los efectos somáticos y afectivos de la ansiedad, no obstante sería importante realizar estudios que demuestran la relación entre la capacidad de afrontamiento y la disminución de complicaciones intra y postquirúrgicos.

REFERENCIAS

- Idrogo Gálvez, Orfelinda, y María del Rosario Loayza Zanabria. 2017. «Efectividad de una guía de intervención educativa en la disminución de la ansiedad del paciente quirúrgico en una clínica privada Lima 2017». Universidad Peruana Cayetano Heredia.
- Luzuriaga, Burbano, y Iván Alberto. 2019. «Niveles de ansiedad en pacientes que serán sometidos a cirugía electiva en el servicio de cirugía general en el hospital Alfredo Noboa Montenegro».
- Quintero, Andrea, Diana A. Yasno, Olga L. Riveros, Jeisson Castillo, y Bernardo Alfonso Borráez. 2017. «Ansiedad en el paciente prequirúrgico: un problema que nos afecta a todos». Revista Colombiana de Cirugía 32(2):115-20.

CARACTERÍSTICAS DEL AUTOCUIDADO DE LA SALUD EN PERSONAS PRIVADAS DE SU LIBERTAD, SEGÚN EL MODELO DE DOROTHEA OREM. PENITENCIARÍA REGIONAL DE MISIONES – PARAGUAY. 2016.

Autores: Marcial Andrés Vera Medina, Santiago David Toledo Núñez

E-mail del Autor santiagodavid76@hotmail.com

Afiliación: Facultad de Enfermería y Obstetricia – Filial Quiindy– Paraguay

Palabras clave: Autocuidado, persona privada de libertad, penitenciaria.

INTRODUCCIÓN

Enfermería cuenta con tradición en la elaboración de modelos y teorías desde el siglo XIX. Dorothea Orem concibe al ser humano como un organismo biológico, racional y pensante. El fundamento del modelo de enfermería de Orem se centra en el autocuidado, considerado como acto propio del individuo que sigue un patrón y una secuencia y que, cuando se lleva a cabo eficazmente, contribuye en forma específica a la integridad estructural, al funcionamiento y al desarrollo de los seres humanos (Hood 2013).

La población general tiene más facilidad de cumplir o satisfacer sus necesidades y así llevar a cabo el cuidado de su salud sin depender de otros, en cambio las poblaciones cautivas como son las personas privadas de su libertad que se encuentran en penitenciarías afrontan mayores dificultades para su autocuidado lo que podría provocar una desviación de la salud afectando cualquiera de los requisitos que se citan en el modelo de Dorothea Orem (Prado Solar et al. 2014).

Debido a que los últimos años ha habido un aumento considerable en la población penitenciaria y como consecuencia una superpoblación que deriva en hacinamiento (Oviedo-Joekes et al. 2005), lo que constituye un alto riesgo para la salud de los presidiarios, por lo que se planteó como objetivo determinar las características del auto cuidado de la salud de las personas privadas de su libertad en la cárcel de Misiones-Paraguay, según el modelo de Dorothea Orem en el año 2016.

MATERIALES Y MÉTODOS

Estudio observacional, descriptivo de corte transversal - enfoque cuantitativo se realizó en la Penitenciaría Regional de Misiones ubicada en la ciudad de San Juan Bautista en el departamento de Misiones. La penitenciaría cuenta actualmente con 725 internos, muestra de 61 personas privadas de su libertad de ambos sexos, muestreo aleatorio simple en base a una lista proporcionada por la penitenciaría. El método de recolección de datos fue observación directa, la técnica fue la entrevista semiestructurada y valoración de enfermería para lo cual fue elaborado un formulario con preguntas abiertas y cerradas .

RESULTADOS

En cuanto al grupo etáreo, el 33% de la población total estudiada de personas privadas de su libertad se encuentra dentro del rango de edad de 20 a 24 años, el 25% entre 25 a 29 años, un 16% entre los 35 a 39 años, y en un 11% las edades comprendidas entre los 30 a 34 años; en lo referente al sexo un 84% corresponde al sexo masculino y el 16% al femenino, en el nivel de escolaridad el 61% es de estudios primarios, el 34% de estudios secundarios y en menor proporción abarcando el 5 % corresponde el nivel terciario de educación. En lo que respecta al estado civil el 77% es soltero, el 15% casado y el 8% corresponde a unión libre.

En cuanto a la situación presidiaria de las personas privadas de su libertad el 46% tiene un tiempo en prisión de 1 a 2 años, el 26% de 3 a 5 años, el 18% menor a 1 año, mientras que el 10% de 6 a 10 años. En lo que respecta al tipo de visita el 51% no recibe, el 31% recibe visitas familiares, y el 15% recibe visitas conyugales, en lo referente a las frecuencias de las visitas, el 51% no recibe, el 25% 1 a 2 veces por mes, el 20% 3 a 5 veces por mes.

En cuanto a las etiquetas diagnosticas de la NANDA teniendo en cuenta los problemas identificados dentro de los requisitos universales en las personas privadas de su libertad el 33% corresponde al trastorno del patrón de sueño, el 17% a riesgo de estreñimiento, un 15% a deterioro de la religiosidad y en un porcentaje de 11% a riesgo de infección.

En cuanto a las etiquetas diagnosticas de la NANDA teniendo en cuenta los problemas identificados dentro de los requisitos del desarrollo en las personas privadas de su libertad el 49% corresponde a interrupción de los procesos familiares y un 33% baja autoestima situacional.

En cuanto a las etiquetas diagnosticas de la NANDA teniendo en cuenta los problemas identificados dentro de los requisitos de desviación de la salud en las personas privadas de su libertad el 23% corresponde a deterioro de la dentición, el 19% lo ocupan desequilibrio nutricional y tendencia a adoptar conductas de riesgo para la salud mientras que el 8% corresponde a sobrepeso.

CONCLUSIONES

Los requisitos del autocuidado afectados en las personas privadas de su libertad se pudo evidenciar que el requisito más afectado es el de desviación de la salud con un 55%, requisitos universales un 30% y ocupando el 15% el requisito del desarrollo.

En cuanto al sistema de enfermería requerido para el autocuidado en las personas privadas de su libertad el 100% corresponde al sistema de apoyo educativo.

REFERENCIAS

- Bejarano-Roncancio, Jhon Jairo, Carlos Augusto Celedón-Dangond, y Liliana Socha-Gracia. 2015. «Alimentación penitenciaria: entre higiene y derechos». Revista de la Facultad de Medicina 63(3):527-35.
- Hood, Lucy. 2013. Leddy & Pepper's Conceptual Bases of Professional Nursing. Lippincott Williams & Wilkins.
- Mella Díaz, S., V. Villarroel Encina, R. Sepúlveda, y G. Guzmán Cáceres. 2017. «Ocuparse: Una propuesta de intervención con personas privadas de libertad basado en la ocupación». Rev. Terapia ocupacional. Chile.

ADHERENCIA TERAPÉUTICA Y NIVEL DE CONOCIMIENTO SOBRE DIABETES DE PACIENTES MIEMBROS. CLUB DE DIABETES. HOSPITAL DISTRITAL QUIINDY – PARAGUAY. 2017.

Autores: Juana Beatriz Ramírez González. Santiago David Toledo Núñez

E-mail del Autor santiagodavid76@hotmail.com

Afiliación: Facultad de Enfermería y Obstetricia – Filial Quiindy– Paraguay

Palabras clave: Adherencia terapéutica, diabetes, penitenciaria.

INTRODUCCIÓN

La diabetes mellitus es un desorden metabólico de causas múltiples caracterizado por la hiperglucemia crónica asociada a alteraciones en el metabolismo del hidrato de carbono, proteínas y grasas, que se producen como consecuencia de defectos en la secreción de insulina o de su acción o de ambas cosas a la vez (López Ramón y Ávalos García 2013).

Con el tiempo, la concentración de glucosa en sangre aumenta, al principio sólo después de ingerir alimentos, y años después aun en estado de ayuno. El conocimiento de esta secuencia permite identificar a los sujetos en riesgo de convertirse en diabéticos y es la base para el diseño de programas preventivos (Benítez 2014).

Seguir el tratamiento es indispensable para obtener óptimos resultados de control de la Diabetes, por ello es importante que se tomen los medicamentos de la forma y el tiempo correcto. Las consecuencias de la no adherencia al tratamiento farmacológico pueden ser traer consigo grandes complicaciones e incluso puede llevar a la muerte a las personas (Castillo Arevalo et al. 2013).

Esta investigación surgió a partir de la necesidad determinar la relación entre conocimiento sobre diabetes y adherencia terapéutica de pacientes. Club de diabetes. Hospital Distrital de Quiindy – Paraguay. 2016.

MATERIALES Y MÉTODOS

Diseño observacional, analítico, de corte transversal con enfoque cuantitativo. La investigación fue desarrollada en el Hospital Distrital Quiindy, fueron incluidos 182 pacientes con diabetes mellitus tipo I y II a partir de una población accesible de 350 pacientes registrados en el Club de Diabéticos del hospital, de junio a julio, 2016, muestreo aleatorio simple, tamaño de muestra en base a diferencia esperada de adherencia terapéutica (efecto) del 20%, alfa unilateral de 0,05, beta de 0,20. Conocimiento con escala del 60%, 0 a 9 puntos conocimiento insuficiente, 10 a 16 puntos conocimiento adecuado.

En cuanto a la adherencia terapéutica se utilizó el test de Monisky- Green-Levine, con 4 ítems, adherente repuesta NO a las 4 preguntas, no adherente: respuesta SI a una o más preguntas. Procesamiento con Microsoft-Excel y análisis con Epiinfo7.

Para comparar el conocimiento y adherencia terapéutica se utilizó la prueba estadística de ji cuadrado (χ^2) a un nivel de significancia de $p < 0,05$. El estudio estuvo sujeto a los principios de respeto a la dignidad humana, justicia y beneficencia.

RESULTADOS

El 53% corresponde a la edad entre 56 a 75 años, 59% al sexo femenino, 52% son de procedencia urbana, 53% con escolaridad primaria y el 49% estado civil casado.

El 89% de los pacientes conoce que la diabetes es una enfermedad que se caracteriza por niveles altos de azúcar en sangre, 43% conoce que la diabetes se caracteriza por un defecto en la secreción de insulina; no obstante el 50% supone que la diabetes se caracteriza por la presencia de azúcar en sangre, 29% conoce que la diabetes es considerado actualmente como estado metabólico, no obstante el 65% supone que la diabetes es considerado actualmente como síndrome metabólico de base genético.

Tabla 1: Distribución de pacientes, según comparación entre conocimiento y adherencia terapéutica. Club de diabetes. Hospital Distrital Quiindy – Paraguay. 2016.

Conocimiento sobre Diabetes Mellitus	Adherencia terapéutica		Total	p valor
	No adherente	Adherente		
No conoce	20	29	49	0,737
Conoce	59	74	133	
Total	79	103	182	

De 49 pacientes que no conocen 20 son no adherentes y 29 son adherentes; de 133 pacientes que conocen 59 no es adherentes y 74 son adherentes. La prueba de Chi cuadrado dio resultado no significativo $p=0,05$.

CONCLUSIONES

En el presente trabajo de investigación se encontró que solo un 57% de los pacientes presentan adherencia terapéutica. Una característica interesante es que el grupo de estudio de la presente investigación estuvo representado mayoritariamente del grupo etario de 55 a 75 años. Por lo tanto la adherencia terapéutica de pacientes con diabetes puede estar relacionada a la edad, estos puede comprobarse en posteriores trabajo de investigación, además en el presente trabajo de investigación la prueba de Chi cuadrado para la relación entre conocimiento/adherencia terapéutica dio un resultado no significativo.

REFERENCIAS

Benítez, G. 2014. «Los diabéticos ya son el 10% de la población paraguaya y la cifra crece». noviembre 14, 1.

Castillo Arevalo, Fernanda del, Margarita Salido González, Adamina Losada García, Mercedes García García, Teresa Fernández Prieto, y Ma Luz Blanco Gutiérrez. 2013. «Valoración de la adherencia en el seguimiento del paciente diabético y uso de lenguaje enfermero». Enfermería Global 12(30):18-27.

CONOCIMIENTOS, CREENCIAS Y ACTITUDES DE ALUMNOS/AS SOBRE DONACIÓN DE ÓRGANOS. COLEGIO NACIONAL QUIINDY – PARAGUAY. 2017.

González Agüero, Iris Carolina
 investigaciónquiindy@fenob.una.py
 Facultad de Enfermería y Obstetricia UNA, Quiindy, Paraguay

Palabras clave: conocimiento, actitud, estudiantes, donación de órganos

INTRODUCCIÓN

La donación de órganos es un proceso complejo que depende de la disponibilidad de condiciones técnicas (infraestructura y capital humano) para la pesquisa y mantenimiento del potencial donante. Esto, en conjunto con la participación directa de la sociedad, representada por los familiares del potencial donante, que debe otorgar la autorización para realizar la extracción de órganos de un familiar fallecido. Independiente del tipo de consentimiento (presunto o explícito) y pese a la aprobación en vida del fallecido, siempre es la familia la convocada a tomar la decisión final (Doggenweiler, 2014).

La tasa de donación de órganos en Paraguay es de apenas tres personas por cada millón de habitantes, cuando en la región el promedio está por encima de los 12 donantes por millón. Las cifras demuestran que cada día mueren cinco personas a causa de accidentes de tránsito y en el que son grandes las oportunidades de procuración para un donante potencial de órganos, que salve y mejore la calidad de vida de otra persona (Instituto de Previsión Social, 2014). El estudio objetivó determinar los conocimientos y actitudes en alumnos/as del tercer Curso del Colegio Nacional de Quiindy sobre donación de órganos; Identificar los datos sociodemográficos de los alumnos del tercer curso del Colegio Nacional Quiindy; Indagar sobre conocimientos de los alumnos del tercer curso del Colegio Nacional Quiindy acerca de la donación de órganos; Especificar las actitudes de los alumnos del tercer curso del Colegio Nacional Quiindy con respecto a la donación de órganos.

MATERIALES Y MÉTODOS

Observacional, descriptivo de corte transversal cuantitativo. El área de estudio Colegio Nacional Quiindy con énfasis en Bachillerato en Ciencias Sociales y Ciencias Básicas. Cuenta con una población estudiantil de 338 alumnos en los turnos mañana y tarde, Población. Los estudiantes del Tercer Año nivel medio del Colegio Nacional Quiindy. Muestra fue de 49 estudiantes. Muestreo No probabilístico por conveniencia. Se tuvieron en cuenta las consideraciones éticas.

RESULTADOS

De un total de 49 alumnos encuestados, el 45% corresponde al grupo etáreo de 17 años, el 53% a 18 años, el 2% a 19 años, el 57% al sexo femenino, 43% al sexo masculino, el 94% son de estado civil soltero/a, el 6% unión libre, el 74% son de procedencia urbana y el 26% de procedencia rural.

Fig. 1: Estudiantes, según conocimiento sobre donación de órganos

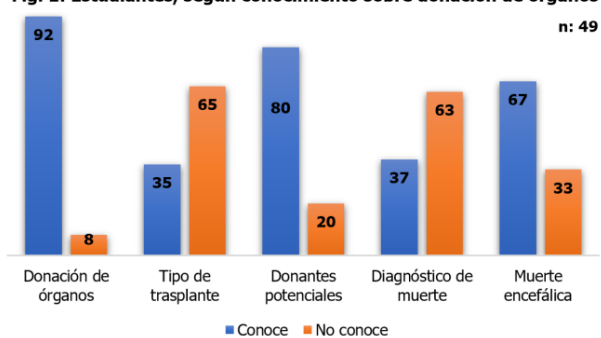

Fig. 2: Actitud de estudiantes en cuanto a la donación de órganos

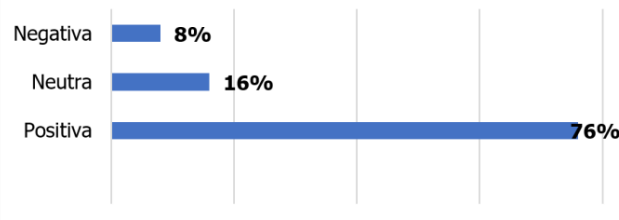

Fig. 2: El 76% de los estudiantes encuestados demuestran una actitud positiva en cuanto a estar a favor de donar sus órganos mientras que el 8% tiene una actitud negativa y el 16% una actitud neutra.

CONCLUSIONES

Se puede concluir que la mayoría de los alumnos poseen conocimiento sobre la donación de órganos que su actitud en cuanto a ésta práctica es positiva y en cuanto a las creencias, la familia es el factor limitante para que se lleve a cabo la donación.

REFERENCIAS

Hernández, H, Peña, M. Leda, H, Actitudes de la familia en pacientes hospitalizados hacia la donación de órganos en el Hospital Augusto B, Leguía, Lima. Perú. [Internet]. 2002. [citado 2017 Noviembre 12] Disponible en: http://sisbib.unmsm.edu.pe/bibvirtualdata/Tesis/Salud/huatuco_hm/cap1.PDF
 Doggenweiler I, Guic E. Determinantes psicosociales de la intención de donación de órganos en una muestra chilena. Rev. méd. Chile [Internet]. 2014. [citado 2017 Nov 14] ; 142(1): 27-33. Disponible en: http://www.scielo.cl/scielo.php?script=sci_arttext&pid=S0034-98872014000100005&lng=es
 Instituto de Previsión Social. Donación de órganos. Asunción. Paraguay. [Internet]. 2014 [citado 2016 Marzo 26] Disponible en: <http://portal.ips.gov.py/portal/IpsWeb/donaciondeorganos>

NIVEL DE DEPRESIÓN Y AUTOCUIDADO DE ADOLESCENTES EN INSTITUCIONES EDUCATIVAS. CARAPEGUÁ - PARAGUAY. 2019

Romero Zarza, Andrea Vicenta
santiagodavid76@hotmail.com

Facultad de Enfermería y Obstetricia UNA, Quiindy, Paraguay

Palabras clave: nivel, depresión, autocuidado, adolescente

INTRODUCCIÓN

Según la Organización Mundial de la Salud (OMS), la depresión es el trastorno mental que más afecta a más de 350 millones de personas de todas las edades, 6 de cada 10 personas que la padecen, no buscan o no reciben el tratamiento que necesitan (Mitchell 2012). Paraguay se encuentra en los primeros lugares entre los países de la región con el mayor porcentaje de habitantes con depresión, 18 % entre 2005 y 2015 (Anón, 2017). Los adolescentes deben recibir especial atención, ya que que el suicidio es la tercera causa de muerte de la población joven de entre los 15 a 25 años, y generalmente se asocia a un episodio depresivo (Anón 2017).

Comprendiendo el riesgo latente que representa la depresión en la población adolescente y la importancia del autocuidado en estos casos (Jaramillo-Toro et al. 2018), surge la necesidad de elaborar esta investigación, que tiene como objetivo Determinar el nivel de depresión y autocuidado de adolescentes en instituciones educativas. Carapeguá - Paraguay. 2019.

MATERIALES Y MÉTODOS

Diseño observacional con enfoque mixto, "cuantitativo, analítico, de corte transversal" "Cualitativo existencial fenomenológico). La investigación fue desarrollada en 4 instituciones educativas de la zona urbana del Distrito de Carapeguá - Departamento de Paraguari, población enfocada de 646 adolescentes del primero y segundo curso del nivel medio, Colegio Privado Subvencionado San Alfonso: 117 alumnos, Escuela Básica N° 78 y Colegio Nacional República de Nicaragua: 48 alumnos, Colegio Nacional E.M.D Mariscal José Félix Estigarribia: 319 alumnos, Colegio Católico Privado Subvencionado Virgen Poderosa: 162 alumnos. Muestra de 212 adolescentes ($Z\alpha: 1,96$, $P: 0,10$ y $A: 0,10$) muestreo probabilístico estratificado (estratos = 1° y 2° curso), para el enfoque cualitativo fueron seleccionados 16 adolescentes con elevados puntajes después de la aplicación del test de evaluación. Se empleó una encuesta; para el instrumento "Escala Autoaplicada de Zung para Depresión (EZ-D) – 1965" (1,2). Se tuvieron en cuenta los principios de respeto a la dignidad humana y autonomía, se aplicó un consentimiento informado de padres/tutores y adolescentes, solicitud de permiso por escrito en las instituciones educativas, todos los adolescentes tuvieron la misma posibilidad de formar parte del estudio, no implicó daño alguno, y serán beneficiados con un programa de salud mental.

RESULTADOS

Gráfico 1. Porcentaje de estudiantes, según niveles de depresión. Colegio San Alfonso, Colegio República de Nicaragua, Colegio Mariscal José Félix Estigarribia, Colegio Virgen Poderosa. Carapeguá – Paraguay. 2019

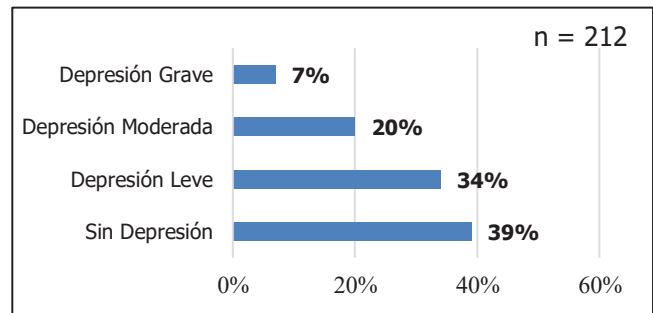

Fuente: Encuesta realizada por la investigadora.

CONCLUSIONES

En cuanto a los niveles con mayor prevalencia encontrado en esta investigación fue la depresión leve (34%) la cual, que puede deberse al estado de vulnerabilidad por estar en una etapa de cambios físicos, psicológicos y sociales esta frecuencia coincide con otro estudio realizado por (Vélez et al. 2012).

En cuanto a la evaluación del autocuidado, adoptando el modelo de Dorothea Orem, el requisito del autocuidado afectado fue universal, plantea procesos esenciales y comunes de la vida; la misma se ajusta a los síntomas somáticos que presentaron una puntuación de media de $15,35\pm 3,23$ y en los síntomas cognitivos cuyo valor medio fue de $17,94\pm 4,85$; el sistema de enfermería indicado es el de apoyo/ educación porque los adolescentes evaluados son capaces de realizar sus actividades por sí mismos, pero necesitan intervención para adquirir conocimientos y desarrollar habilidades que les permitan adaptarse a las nuevas situaciones del proceso evolutivo, propios del ciclo vital humano.

REFERENCIAS

- Anón. 2017. «Depresión en adolescentes: diagnóstico y tratamiento». Revista de la Facultad de Medicina (México) 60(5):52-55.
- Anón. s. f. «Paraguayos, entre los más depresivos y con desórdenes de ansiedad - Paraguay.com». Recuperado 8 de septiembre de 2020 (<http://www.paraguay.com/nacionales/paraguayos-entre-los-mas-depresivos-y-con-desordenes-de-ansiedad-159143>).
- Becerril, Zaida Hernández, y Ma Guadalupe Nava Galán. 2012. «Proceso de atención de enfermería en pacientes deprimidos». 11(3):6.

CONOCIMIENTOS Y PRÁCTICAS PEDAGÓGICAS DE DOCENTES Y ESTUDIANTES ACERCA DE EDUCACIÓN SEXUAL. ESCUELAS PRIVADAS Y PÚBLICAS. FERNANDO DE LA MORA. PARAGUAY. 2019

Espínola Mayó, María Laura
 tuespinola@gmail.com

Facultad de Enfermería y Obstetricia UNA, San Lorenzo, Paraguay

Palabras clave: conocimiento, práctica, docente, estudiantes, educación sexual.

INTRODUCCIÓN

La adolescencia es una etapa llena de oportunidades para los niños y las niñas, exige nuestro compromiso con su desarrollo durante la primera década de sus vidas, para ayudarles a superar los peligros y las vulnerabilidades, y prepararlos para alcanzar todo su potencial por lo que una completa educación eficiente y eficaz sería la clave principal (UNICEF, 2011).

Según estándares internacionales acordados por diversos organismos internacionales, la educación integral de la sexualidad debe comenzar en la escuela primaria y continuar en todos los niveles formales de la educación. (UNESCO, 2014). Esta investigación se propuso los siguientes objetivos: Comparar los conocimientos y prácticas pedagógicas de estudiantes y docentes acerca de educación sexual en escuelas privadas y públicas. Fernando de la Mora. Paraguay. 2019; Identificar los conocimientos que poseen docentes y estudiantes acerca de la Educación Sexual; Examinar las prácticas pedagógicas acerca de educación sexual en las escuelas.

MATERIALES Y MÉTODOS

Diseño de Estudio: Observacional Descriptivo, de corte transversal y enfoque cuantitativo. Área de estudio: Colegio Santa Ana: es una institución privada; Escuela Básica N° 515 Defensores del Chaco: es una institución estatal, ambas ubicadas en la ciudad de Fernando de la Mora

Población: 160 alumnos y 20 docentes en el 3er ciclo de la Educación Escolar Básica del Colegio Santa Ana; 184 alumnos y 25 docentes del 3er ciclo de la Educación Escolar Básica de la Escuela Básica N° 515 Defensores del Chaco. Muestra: 62 alumnos y 20 docentes Santa Ana; 74 alumnos y 25 docentes correspondientes Defensores del Chaco del 3er Ciclo de la Educación Escolar Básica en ambos colegios. Muestreo: Aleatorio simple, aplicado a los estudiantes, Censal, para los docentes de ambas escuelas. Para determinar el conocimiento acerca de educación sexual de docentes y estudiantes se recurrió a la escala del 60%: 60% o más conoce; menos de 50% no conoce. Se tuvieron en cuenta las consideraciones éticas de Respeto, Beneficencia y Justicia.

RESULTADOS

Tabla 3: 50% estudiantes de escuela pública considera adecuadas las prácticas pedagógicas de educación sexual, 50% no adecuada. 51% estudiantes de escuela privada considera adecuadas las practicas pedagógicas de educación sexual, 49% no adecuada.

	Conoce	No Conoce
Institución Pública	50%	50%
Institución Privada	51%	49%

Tabla 4: 52% docentes de escuela pública considera adecuadas las prácticas pedagógicas de educación sexual, 48% no adecuada. 61% docentes de escuela privada considera no adecuadas las practicas pedagógicas de educación sexual, 39% adecuada.

	Conoce	No Conoce
Institución Pública	52%	48%
Institución Privada	39%	61%

CONCLUSIONES

Se concluye que los alumnos de la escuela privada tienen mayor conocimiento acerca de la Educación Sexual que los alumnos de la institución pública y los docentes de la institución pública tienen mayor conocimiento que los docentes de la institución privada. Los alumnos de la institución privada consideran más adecuadas las prácticas pedagógicas acerca de Educación Sexual que los alumnos de la institución pública y los docentes de la institución pública consideran más adecuadas las prácticas pedagógicas que los docentes de la institución privada.

REFERENCIAS

IES Ría del Carmen. La Sexualidad Humana. [Internet].; 2015 [citado 2018 Mayo 07]. Disponible en: <http://almez.pntic.mec.es/~erug0000/orientacion/psicologia/Documentos/La%20sexualidad%20humana.pdf>.
 Molinas R, Sandoval J. Salud Sexual y Reproductiva en la Adolescencia Santiago de Chile: Mediterraneo Ltda; 2003.
 UNICEF. Estado Mundial de la Infancia 2011. La Adolescencia una epoca de oportunidades. 2011.
 Cabrera R. Scribd. [Internet].; 2007 [citado 2019 Mayo 07]. Disponible en: <https://es.scribd.com/document/387846916/Programa-Educacion-Sexual-pdf>

VIVENCIAS Y ACTITUDES DE PADRES CON HIJOS CON SÍNDROME DE DOWN. ESCUELA ESPECIAL Nº 2 JOHN F. KENNEDY, ASUNCIÓN 2019.

Martínez Rodríguez, María Elizabeth
mariaerodriguez9605@gmail.com

Facultad de Enfermería y Obstetricia UNA, San Lorenzo, Paraguay

Palabras clave: Vivencia, actitud, padres, síndrome de Down

INTRODUCCIÓN

El síndrome de Down es un trastorno cromosómico que incluye una combinación de defectos congénitos, entre ellos, cierto grado de discapacidad intelectual, facciones características y, con frecuencia, defectos cardiacos y otros problemas de salud. La gravedad de estos problemas varía enormemente en las distintas personas afectadas. Aun no se sabe con exactitud la causa de la presencia del cromosoma 21 adicional, puede provenir de la madre o del padre, aunque en el 95% de los casos tienen origen materno. Según datos a nivel mundial el S.D ocurre con una frecuencia de alrededor de 1 a 700 recién nacidos vivos (RNV) y de 1 a 150 concepciones, con una estimada relación varón/mujer al nacimiento de 1,5. Al igual que otras anomalías cromosómicas, las concepciones con T21 son altamente inviables y alrededor del 80% abortan espontáneamente. En Paraguay según datos del censo año 2012, el 11,4% de la población tiene alguna discapacidad.

El objetivo del presente trabajo fue identificar las vivencias y actitudes de padres con hijos síndrome de Down, Escuela Especial Nº 2 John F. Kennedy.

MATERIALES Y MÉTODOS

El diseño de estudio fue observacional, descriptivo con enfoque cualitativo fenomenológico, la cual se enfocó en las experiencias individuales subjetivas de los participantes, con un muestreo intencional, abarcando una población compuesta por padres.

El estudio se realizó en una institución escolar dedicada al cuidado y enseñanza a los niños con Síndrome de Down. El estudio se realizó mediante una entrevista semi-estructurada a los padres mediante una guía de preguntas, se grabó la entrevista semi-estructurada, posteriormente la desgrabación y el análisis de categorías y subcategorías. En el presente trabajo se tuvo en cuenta los tres aspectos éticos primordiales, la beneficencia, la justicia y el respeto.

REFERENCIAS

- Bastidas A M, Alcaraz L. Comunicación de la noticia del nacimiento de un niño o niña con síndrome de Down: el efecto de una predicción desalentadora. Revista Facultad Nacional de Salud Pública, Vol. 29, núm. 1, enero-abril, 2011, pp.18-24. Universidad de Antioquia. png, Colombia.
- Fundación Catalana Síndrome de Down 2011. El embarazo tras un diagnóstico de Down. Una guía para padres.
- Sociedad Nacional de Síndrome de Down. National Down Syndrome Society 666 Broadway, 8thFloor New York, NY 10012.
- Kaminker P, Armando R. Síndrome de Down. Primera parte: enfoque clínico-genético Arch Argent Pediatr 2008; 106 (3): 249-259/249.
- Esquivel M. Niños y Niñas con Síndrome de Down: Historias de vida de padres y madres.

RESULTADOS

Diagrama 1. Reacción de padres. Escuela Especial Nº 2 John F. Kennedy.2019

Y más o menos yo ya sabía lo que era el síndrome de Down como era su carita, pero su forma de ser de ellos no y reaccioné mal luego, me agarró depresión total después, pero traté de entenderle hasta ahora, estamos bien ahora, acepté después.

Diagrama 2. Reacción de la Pareja. Escuela Especial Nº 2 John F. Kennedy.2019

Nada, tomó bien, tranquilo, tranquilo tomó él, no dice nada y no dijo nada.

Diagrama 3. Reacción de Familiares. Escuela Especial Nº 2 John F. Kennedy.2019

Nada, felices ellos no dicen nada, le quieren le adoran a su hermana.

Con respecto a la reacción los padres con hijos con síndrome de Down en su gran mayoría reaccionaron a la noticia de manera desagradable, cayendo en la depresión y en algunos casos sintiendo culpabilidad pero que con el tiempo fueron aceptando, mientras que otros padres respondieron que reaccionaron de la mejor manera posible, aceptando la obra de Dios.

CONCLUSIONES

Con referencia a datos sociodemográficos, se pudo concluir que la mayoría de los padres entrevistados comprenden edades entre 51- 60 años. En su totalidad corresponden al sexo femenino.

En cuanto a las vivencias de los padres con hijos con síndrome de Down, sus vidas han cambiado totalmente ante la llegada de un niño con síndrome de Down, hubo muchas reacciones después de la noticia, algunas de alegrías, de tristezas y otras de culpabilidad. En cuanto a las actitudes de los padres, tuvieron que aceptar la condición de sus hijos a pesar de las dificultades, con apoyo de sus familiares y allegados.

RIESGO DE DESNUTRICIÓN EN MENORES DE 5 AÑOS DE PUEBLOS ORIGINARIOS. JUKYTY. ASUNCIÓN. 2019.

Velázquez Montiel, Mariela Guadalupe
 marielagvelazquez97@gmail.com
 Facultad de Enfermería y Obstetricia UNA, San Lorenzo, Paraguay

Palabras clave: Desnutrición, menores de 5 años, pueblos originarios

INTRODUCCIÓN

En los países pobres, la desnutrición es causa subyacente de aproximadamente la tercera parte (3,5 millones) de las muertes de niños menores de 5 años, Meneghelo (2014) Paraje (2009), agrega, que muchas de las discapacidades se pueden prevenir mediante intervenciones efectivas que aborden el problema en gran escala. Encuestas anteriores realizados en nuestro país por Sanabria, Sánchez y otros (2011-2012) de situación nutricional infantil han observado que la baja talla en niños y niñas menores de cinco años de edad es el doble en el área rural y cuatro veces más en la población indígena.

Debido a que los pueblos originarios presentan un mayor riesgo de inseguridad alimentaria y consciente de las consecuencias en el desarrollo físico y cognitivo que pueden acarrear la desnutrición infantil a corto, mediano y a lo largo plazo, teniendo en cuenta que a edades tempranas aún se pueden prevenir y revertir los daños, el presente trabajo tuvo como objetivo identificar el riesgo de desnutrición en menores de 5 años de pueblos originarios.

MATERIALES Y MÉTODOS

El diseño de estudio fue observacional, descriptivo, cuantitativo de corte transversal, con un muestreo probabilístico abarcando al 100% de la población comprendida por 40 niños menores de 5 años de la etnia Avá y Mbyá Guaraní. El trabajo se realizó en coordinación con la Unidad de Salud Familiar Jukyty, que funciona dentro de la capilla Virgen de las Mercedes, ubicado en la ciudad de Asunción, donde habitan pueblos originarios de las etnias Avá y Mbyá Guaraní.

En los niños se evaluaron indicadores antropométricos, que fueron evaluados basándose en los nuevos estándares de referencias establecidos por Organización Mundial de la Salud, en el Manual Básico de Evaluación Nutricional Antropométrica (2016). Se realizó una encuesta a las madres para obtener datos como la edad, lactancia materna, hábitos alimenticios de los menores de 5 años; además, las porciones realizadas para compararlos con el número de porciones de alimentos recomendados por grupo de edad de la Guía Alimentaria del Paraguay (2013) de los niños de 2 a 5 años. En el presente trabajo se tuvo en cuenta los tres aspectos éticos primordiales, el respeto, la beneficencia y la justicia.

RESULTADOS

En niños menores de 2 años, de acuerdo al indicador desnutrición global P/E, (gráfico 1) encontramos que existe un porcentaje significativo (59%) que presentaron riesgo de desnutrición.

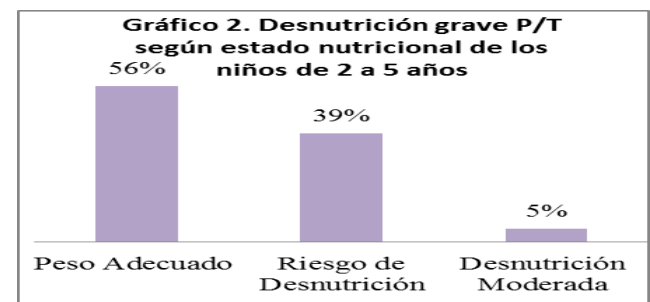
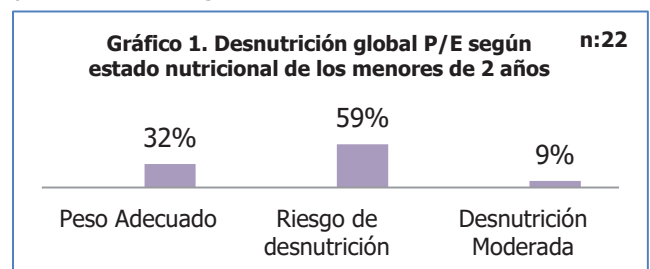

CONCLUSIONES

El análisis cuantitativo del diagnóstico nutricional de la población infantil permitió identificar que la población menor a 2 años presenta mayor riesgo de desnutrición global y más de la mitad de los menores evaluados presentan riesgo de talla baja para la edad (desnutrición crónica).

La edad materna comprendida va de entre 12 a 21 años, todas realizan el reciclaje como ocupación para el sustento familiar, la mayor parte aprobó la primaria y tienen más de un hijo menor de 5 años.

La mayor parte cumplen con las porciones recomendadas en la Guía Alimentaria del Paraguay, todos se alimentaron con lactancia materna por 6 meses.

REFERENCIAS

Márquez - González, H; García-Sámamo, V; Caltenco Serrano, M; García Villegas, E; Márquez Flores, y Villa Romero, A. (2012). Clasificación y evaluación de la desnutrición en los pacientes pediátricos. El Residente. Vol VII. 2. PP 59-69.
 Paris, E; Sánchez, I; Beltramino, D; y Copto, A. (2014). Pediatría Meneghelo. Editorial Médica Panamericana 6a ed. tomo 1. PP 213-223.

CONOCIMIENTO DE ESTUDIANTES SOBRE TÉCNICAS E INSTRUMENTOS ADMINISTRATIVOS PARA PROPORCIONAR SERVICIOS DE ENFERMERÍA.

Ríos Espinola, Walter Samuel

walterrios94@gmail.com

Facultad de Enfermería y Obstetricia UNA, San Lorenzo, Paraguay

Palabras claves: Técnicas e Instrumentos administrativos, dotación del personal de enfermería.

INTRODUCCIÓN

La planificación de recursos humanos como proceso político y técnico, permite definir en tiempo los recursos humanos necesarios y competentes para el Sistema Nacional de Salud; sin embargo, es necesario considerar que está influenciada por múltiples factores, especialmente el Modelo de Atención en Salud, la oferta formativa de las instituciones formadoras de RRHH, así como la sociedad científica de profesionales de la salud; para responder al desafío de contar con el personal competente y en la cantidad necesaria y adecuadamente distribuida (Menjivar E, 2015).

MATERIALES Y MÉTODOS

Observacional, descriptivo, de corte transversal, con enfoque cuantitativo. Universo constituido por 509 estudiantes matriculados de la Carrera de Enfermería El método utilizado fue la encuesta, la técnica la entrevista, el instrumento un cuestionario estructurado elaborado por el autor y validado por expertos, en el que se midió el conocimiento de estudiantes sobre técnicas e instrumentos administrativos para proporcionar servicios de enfermería donde se constató que el 75% de los estudiantes conocen y el 25% no conocen Se tuvieron en cuenta los aspectos éticos de Respeto a las personas, beneficencia y justicia.

REFERENCIAS

Menjivar E. , Espinoza T. JO. Manual de procedimiento para el cálculo y planificación de necesidades de médicos y enfermeras en hospitales nacionales Salud Md, editor. El Salvador: El Salvador. C.A.; 2015.

Balderas Pedrero MdLL. Administracion de los Servicios de Enfermería. 6ª ed. Mexico: McGraw-Hill Companies; 2012. Brunetti LJA. santafe.gov.ar. [Online]. Mexico; 2009 [cited 2017 Octubre 17. Disponible en: <https://www.santafe.gov.ar/index.php/web/content/download/34043/174794/file/Metodolog%C3%A1Da%20para%20C%C3%A1lculo%20de%20Planteles%20b%C3%A1sicos%20funcionales%20.pdf>.

RESULTADOS

Conocimiento sobre técnicas administrativas para proporcionar servicios de enfermería.

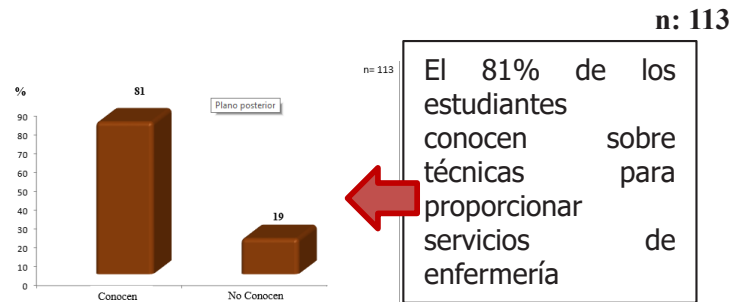

Conocimiento de estudiante sobre instrumentos administrativos para proporcionar servicios de enfermería.

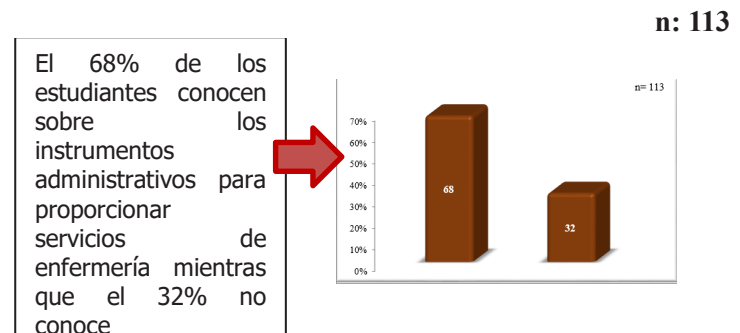

Conocimiento general sobre técnicas e instrumentos administrativos para proporcionar servicios de enfermería.

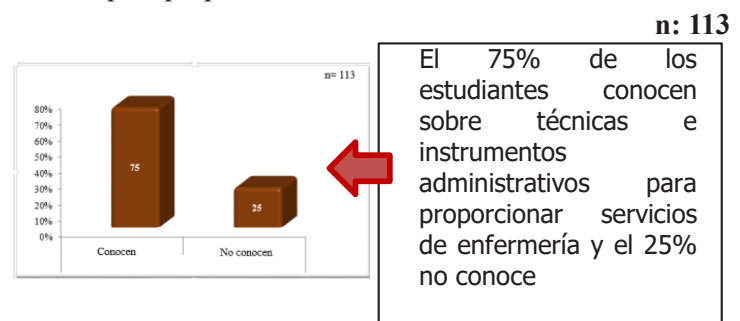

CONCLUSIONES

En cuanto a datos demográficos de los estudiantes se constató que las edades mínimas fueron de 20 a 21 años y la máxima de 24 a 26 años, donde prevaleció el sexo femenino y la edad de 22 a 23 años.

Con relación de los conocimiento de los estudiante a acerca de las técnicas e instrumentos administrativos para proporcionar servicios de enfermería se observó que 75% (85) de los estudiantes conocen sobre técnicas e instrumentos para proporcionar servicios de enfermería y el 25% (28) no conocen.

FACTORES RELACIONADOS A LA DEPRESIÓN EN EL PERSONAL DE ENFERMERÍA DEL HOSPITAL REGIONAL DE CONCEPCIÓN. AÑO 2019

Carmen Soledad Samaniego Aguilar - sole.samaniego1996@gmail.com

Universidad Nacional de Asunción- Facultad de Enfermería y Obstetricia. Carrera de Enfermería Concepción Paraguay

Palabras clave: factores relacionados, depresión, personal de enfermería

INTRODUCCIÓN

Según la OMS la depresión es un trastorno mental frecuente, que se caracteriza por la presencia de tristeza, pérdida de interés o placeres, sentimientos de culpa o falta de autoestima trastornos del sueño o del apetito, sensación de cansancio y falta de concentración. Este trastorno mental es multicausal, resultado de las interacciones entre factores psicológicos, sociales y factores biológicos. La presentación de esta enfermedad puede ser leve, moderada o grave.

A pesar de la prevalencia tan enorme de la depresión, llegan pocos pacientes a la consulta del psiquiatra. La resistencia a acudir a estos especialistas se debe a que son considerados “para locos” o al miedo a ser tratados con fármacos duros, que alteran la capacidad de la conciencia y producen una gran cantidad de efectos secundarios.

MATERIALES Y MÉTODOS

Observacional, descriptivo, de corte trasversal, con enfoque cuantitativo. Universo constituido por 84 Licenciados en Enfermería Muestra: 82 Licenciados en enfermería. Muestreo: Probabilístico, aleatorio simple. El método para la recolección de datos encuesta, la técnica una entrevista, el instrumento un cuestionario impreso con preguntas cerradas y abiertas, elaborado por la autora y validado por expertos, Se tuvieron en cuenta los aspectos éticos de respeto a las personas, beneficencia y justicia.

CONCLUSIONES

Los resultados de la encuesta y la percepción de los profesionales de enfermería del Hospital Regional de Concepción 2019 se puede afirmar que existen factores biológicos y psicológicos relacionados a la depresión del personal de enfermería.

RESULTADOS

En cuanto los factores biológicos relacionados a la depresión en el personal de enfermería, se puede concluir que la automedicación, la somatización, y la fatiga crónica en el trabajo son los factores biológicos que más influyen en la depresión según la percepción de los profesionales de enfermería encuestados.

Se puede decir que la somnolencia en las actividades diarias y la apatía son factores psicológicos relacionados que más influyen en la depresión según la percepción de los profesionales de enfermería

Factores Biologicos

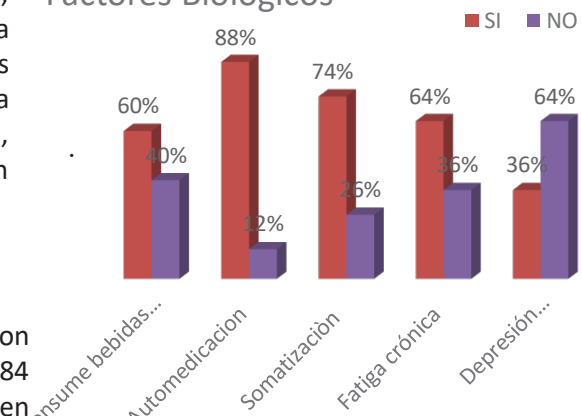

Factores Psicologicos

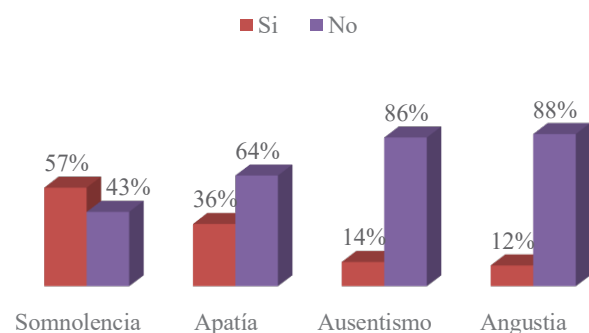

Organización Mundial de la Salud. Depresión generalidades [sitio en internet] [consultado el 03 de abril del 2019] disponible <https://www.who.int/es/news.roam/fact.sheets/detail/depression>.

Organización Panamericana de la Salud, Día Paraguayos, entre los más depresivos y con desórdenes de ansiedad,

VIOLENCIA DE GÉNERO EN MUJERES EN CONTEXTO DE ENCIERRO, PENITENCIARÍA REGIONAL DE CONCEPCIÓN – PARAGUAY, 2019

Chaveli Concepción Domínguez. dominguezchavely@gmail.com

Universidad Nacional de Asunción- Facultad de Enfermería y Obstetricia. Carrera de Obstetricia Concepción Paraguay

Palabras clave: violencia, mujeres, contexto de encierro.

INTRODUCCIÓN

El problema de la violencia de género afecta cada año a miles de mujeres. Es un problema complejo y extenso, con distintos temas que deben ser tratados a la vez, y se presenta de distintas formas ya sea: física, psicología, sexual La violencia contra las mujeres constituye una enfermedad de "transmisión y social". Dada la enorme significación de la presencia de esta violencia en el contexto familiar, núcleo de la socialización de los individuos (Jasso L,2008).

Se estima que el 35% por ciento de las mujeres de todo el mundo ha sufrido violencia física, psicológica y/o sexual por parte de su compañero sentimental o violencia por parte de una persona distinta a su compañero sentimental en algún momento de su vida (Roca Monjo A,2013). El objetivo: Analizar la situación de violencia de género que han sufrido las mujeres en contexto de encierro de la Penitenciaría Regional de Concepción Paraguay 2019.

MATERIALES Y MÉTODOS

Observacional, descriptivo, de corte transversal, con enfoque cuantitativo. Muestreo: no probabilístico por conveniencia. El método utilizado fue la encuesta, el instrumento, cuestionario estructurado elaborado por el autor y validado por expertos. La población conformada por 60 mujeres privadas de su libertad año 2019, muestra conformada por 36 mujeres privadas de su libertad año 2019. **Muestreo:** No probabilístico por conveniencia. Se tuvieron en cuenta los aspectos éticos de Respeto a las personas, Beneficencia y Justicia.

CONCLUSIONES

En cuanto a si sufrieron violencia, todas las mujeres encuestadas que se encuentran en contexto de encierro respondieron que sí.

Así también se pudo identificar el tipo de violencia que han sufrido las mujeres que se encuentran en contexto de encierro predomina la física en casi la mitad, y la forma de violencia la mayoría de las veces se da por golpes, teniendo consecuencia física, con lesiones graves algunas de ellas.

RESULTADOS

El 100% de las mujeres que se encuentran en contexto de encierro en la Penitenciaría Regional de Concepción sufrieron algún tipo de violencia en ciertos momentos de sus vidas.

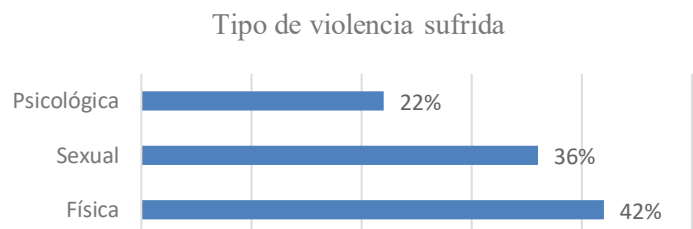

Fig. 1 En cuanto al tipo de violencia sufrida por las mujeres, en el 42% física, seguida de sexual y psicológica.

REFERENCIAS

- Ministerio de Salud Pública y Bienestar Social. Atención Constitución Nacional del Paraguay [Sitio en Internet] Disponible en: [www. Constitución Nacional del Paraguay.com.py](http://www.constitucionnacional.com.py). [Consultado el: 16 de marzo del 2018.]
- Franco G. La dura lucha de la Violencia de Género. 1°ed. La Paz: 2014.
- Jasso L. Violencia contra la mujer. Guadalajara; 2008.
- Luna Andrade F. Género y Violencia. Lima: 2009.
- Organización Panamericana de la Salud. La violencia contra las mujeres. 2010.
- Prieto B; Ruiz J. La violencia contra las mujeres. Barcelona: Díaz de Santos Editorial; 2005.
- Roca Monjo A. Violencia de género. Buenos Aires; 2013.
- Rojas M. Violencia, tolerancia cero. Barcelona: 2005.
- Velázquez, J. Los diferentes rostros de la violencia de género. Madrid: Dykinson; 2003.
- Violencia contra la mujer a nivel Latinoamericano [Sitio en Internet] Disponible en: Nuevatribuna.es. [Consultado el: 8 de marzo del 2018.]

CONOCIMIENTO Y APLICACIÓN DEL PROCESO DE ATENCIÓN DE ENFERMERÍA DE PROFESIONALES EN EL SERVICIO HOSPITAL REGIONAL DE CONCEPCIÓN. 2019

Danilo Javier Villalba¹. danilovillalba@gmail.com

Universidad Nacional de Asunción- Facultad de Enfermería y Obstetricia- Carrera de enfermería - Filial Concepción, Paraguay

Palabras clave: aplicación, proceso de enfermería, profesionales .

INTRODUCCIÓN

El proceso de atención de enfermería es una herramienta que nos guía a la hora de planificar los cuidados de nuestros pacientes, nos agiliza el trabajo y, lo más importante, nos aseguramos de estar prestando cuidados centrados en el paciente. (Alfaro, 1996)

La enfermería, como cualquier disciplina profesional necesita utilizar una forma de proceder para llevar a cabo el servicio que presta a sus usuarios, por lo que el proceso de enfermería es un método científico que posibilita realizar planes de cuidados en forma directa e individualizada, de manera racional, lógica y sistemática; considerada la base del ejercicio de la profesión, razones que justifican realizar este trabajo de investigación. (Álvarez, 2015)

MATERIALES Y MÉTODOS

Observacional, descriptivo, de corte trasversal, con enfoque cuantitativo. Universo constituido por 80 profesionales de enfermería que brindan servicios en el Hospital Regional de Concepción.

Muestra: 40 profesionales que trabajan en el Hospital Regional de Concepción. El muestreo correspondió al no probabilístico por conveniencia. El método adoptado en este estudio fue la encuesta, mediante la técnica del cuestionario con instrumentos en formularios impresos.

CONCLUSIONES

El conocimiento que tienen los profesionales y la importancia de la aplicación del proceso de atención de enfermería, pero que existen factores predominantes que intervienen en la adecuada aplicación.

Los profesionales pese a tener conocimientos teóricos claros acerca de la aplicación del proceso de atención de enfermería, reconocen que en la mayoría de los casos no es aplicada de forma correcta.

RESULTADOS

Se pudo constatar que el 87% conoce el concepto, el 82% sabe de las características, el 87% respondió de manera correcta con relación a características y el 85% maneja cuales son las etapas del proceso de atención de enfermería

En su mayoría tienen una visión clara acerca de la importancia de la aplicación, pues el 95% afirman aplicar; y se da la inadecuada aplicación en un 55% por el número de usuarios atendidos.

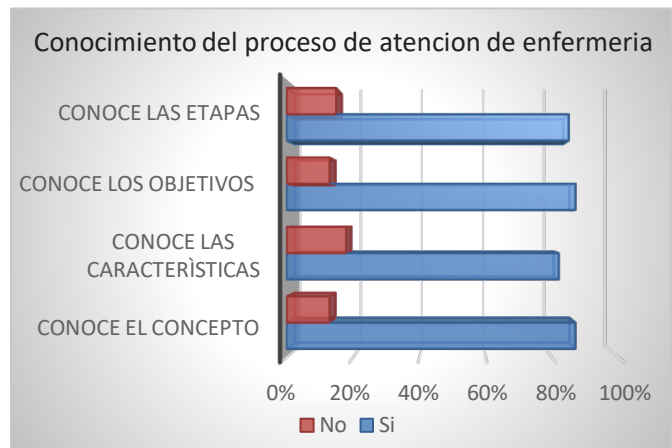

Alfaro-Lefevre R. "Aplicación del Proceso de Enfermería. Guía Práctica" Madrid, Mosby – Doyma. S. A, 1996.

Álvarez de Casco N. Prácticas Docentes Innovadoras. Aplicación del proceso de atención de enfermería en la formación de los estudiantes del 2º curso de la carrera de enfermería del IAB – UNA. Asunción – Paraguay 2013. 2015.

Audrey B. fundamentos de enfermería. Alemania; Pearson editorial; 2013

Ministerio de Salud Pública y Bienestar Social. Instituto Nacional de Educación Permanente en Enfermería y Obstetricia (INEPEO). Asunción; 2013.

Rodríguez S, Bertha A. aplicación del proceso enfermero. México; E Cuellar; 2006.

NIVEL DE CONOCIMIENTO SOBRE PLANIFICACIÓN FAMILIAR DE USUARIOS QUE ASISTEN A LAS CONSULTAS EN LA UNIDAD DE SALUD FAMILIAR DE VILLA OLIVA CONCEPCIÓN - PARAGUAY 2019.

Cristian Pascual Flores. Crisvargas116@gmail.com

Universidad Nacional de Asunción- Facultad de Enfermería y Obstetricia. Carrera de Enfermería Concepción Paraguay

Palabras clave: conocimiento, planificación, consultas.

INTRODUCCIÓN

La calidad de vida y la salud de las personas están en gran medida, influenciadas por sus conductas y comportamientos en la esfera de la sexualidad y la reproducción, por lo tanto, la salud sexual y reproductiva constituye un elemento clave para mejorarlos. La planificación familiar tiene un componente de promoción, de acceso a información basada en evidencia científica, a través de la consejería u orientación; y de prevención a través de la oferta de métodos anticonceptivos seguros. Todas las personas tienen derecho a contar con información, servicios, insumos y métodos de anticoncepción. El acceso universal a los mismos repercute de manera significativa a la prevención de la mortalidad materna, embarazos no deseados y del aborto MSPS (2018).

MATERIALES Y MÉTODOS

Observacional, descriptivo, de corte trasversal, con enfoque cuantitativo. Muestreo: no probabilístico por conveniencia. El método utilizado fue la encuesta, el instrumento, cuestionario estructurado elaborado por el autor y validado por expertos, en el que se midió el conocimiento con la siguiente escala: Igual o Mayor 60%: 90% = Excelente - 80% = Muy bueno - 70% = Bueno - 60% = Suficiente.

Se tuvieron en cuenta los aspectos éticos de Respeto a las personas, Beneficencia y Justicia

CONCLUSIONES

Los métodos anticonceptivos constituyen la protección necesaria contra los embarazos no deseados y las enfermedades de transmisión sexual, al momento de tener relaciones sexuales. Es así que en la investigación realizada se concluye que los usuarios que asisten a la Unidad de Salud Familiar de Villa Oliva, poseen conocimiento suficiente acerca de la planificación familiar.

RESULTADOS

El 66% de los usuarios que acudieron a la Unidad de Salud Familiar Villa Oliva respondieron que la planificación familiar es una opción de las personas en cuanto a su procreación.

En cuanto a la importancia de la planificación familiar, el 66% de los usuarios respondieron que es una estrategia que ayuda a las familias a lograr un mejor nivel de vida, a través de esta la pareja decide cuantos hijos tener y cuando tenerlo

El 94% respondieron que los métodos anticonceptivos son necesarios para evitar los embarazos no deseados y las enfermedades de transmisión sexual al momento de tener relaciones sexuales. El 60% admite que algún método fácilmente se dispone en los servicios de Salud Pública.

El 59% de los encuestados admiten que algunos métodos no protege contras las enfermedades de transmisión sexual.

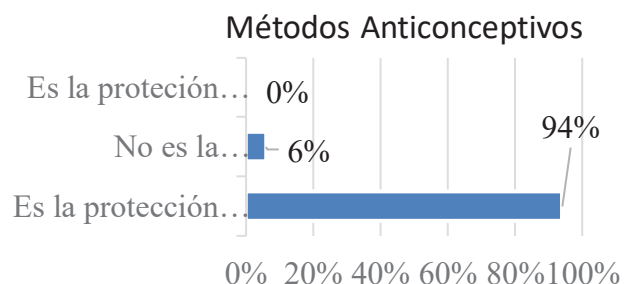

REFERENCIA BIBLIOGRAFICA

- 1 Ministerio de Salud Pública y Bienestar Social. Manual Nacional de Normas de Planificación Familiar Para Mujeres y Hombres. Segunda Edición. Paraguay. 2018.
- 2 Organización Mundial de la Salud. Panificación Familiar y Población. Beneficios de la Planificación Familiar para la Salud. División de la Salud de la Familia. Washington: OPS-OMS; 1995.

BARRERAS QUE INFLUYEN EN EL CONTROL PRENATAL DE EMBARAZADAS. HOSPITAL REGIONAL CONCEPCIÓN - PARAGUAY, 2019.

Krauer Escobar, Nicole Eliane.
nicolekrauer123@gmail.com

Universidad Nacional de Asunción- Facultad de Enfermería y Obstetricia. Concepción, Paraguay

Palabras clave: Barreras, control prenatal, embarazadas.

INTRODUCCIÓN

La asistencia de las gestantes al programa de control prenatal es una de las medidas más importantes para preservar la salud materno fetal a nivel nacional e internacional. Mejorar la cobertura y calidad de la atención en las gestantes, implementar mecanismos que permitan su captación temprana, identificar y tratar riesgos biológicos y psicosociales e implementar mecanismos para facilitar el acceso a los servicios de salud de las gestantes son estrategias en salud que permiten disminuir la mortalidad materna. (MSP y BS, 2010).

Existen una diversidad de problemas del porqué las embarazadas no asisten al control prenatal; la inaccesibilidad geografía, cultural y socioeconómica son otros factores que conllevan a que las gestantes tengan inconvenientes de asistencia al control prenatal. (Aller J y otros, 2007).

MATERIALES Y MÉTODOS

Observacional, descriptivo, de corte trasversal, con enfoque cuantitativo. Universo constituido por 150 mujeres embarazadas. Muestra: 100 mujeres embarazadas. Muestreo: no probabilístico por conveniencia. El método la encuesta autoadministrada y el instrumento el cuestionario con selección múltiple Se tuvieron en cuenta los aspectos éticos de Respeto a las personas, beneficencia y justicia.

CONCLUSIONES

Casi la mitad de las embarazadas encuestadas posee barreras personales que influyen en el control prenatal. De ellas son el total por falta de accesibilidad al hospital; la mayoría no posee apoyo familiar, más de la mitad no posee información sobre prenatal, casi la mitad por falta de interés para asistir, seguidos poseer un embarazo no planificado y no poseer una pareja estable. Más de la mitad de las embarazadas encuestadas posee barreras institucionales que influyen en el control prenatal. Siendo de las mismas el total por el tiempo largo de espera para la consulta, casi todos por gastos para exámenes imprevistos, seguidos por falta de suministro de medicamentos; además por relación insatisfactoria con el profesional, por la accesibilidad al consultorio, poco más de la mitad por trato inadecuado y casi la mitad por falta de servicio odontológico.

RESULTADOS

TABLA N°1: BARRERAS PERSONALES

Barreras personales	N°	%
Accesibilidad al Hospital	42	100
- Pareja estable	16	38
- Apoyo familiar	33	79
- Información sobre prenatal	24	57
- Interés para asistir	18	43
- Embarazo no planificado	20	48

TABLA N°2 BARRERAS INSTITUCIONALES

Barreras institucionales	N°	%
- Suministro de medicamentos	44	77
- Servicio odontológico	25	43
- Accesibilidad al consultorio	40	70
- Trato inadecuado	35	61
- Relación insatisfactoria con el profesional	39	68
- Tiempo largo de espera para la consulta	57	100
- Gastos para exámenes imprevistos	52	91

REFERENCIAS

Ministerio de Salud Pública y Bienestar Social. Atención Pre Natal en atención primaria de la Salud. Paraguay. Asunción: MSP y BS; 2010.
Aller J, Pagés G. Obstetricia Moderna. 3ªed Colombia: McGraw-Hill, Interamericana; 2007.
Castillo I, Villarreal M, Olivera E, Pinzón A; y Carrascal H. Satisfacción de usuarias del control prenatal en instituciones de salud públicas y factores asociados. Cartagena: 2014.
Faneite P; Rivera C; Rodríguez F; Amato R; Moreno S. Consulta prenatal: motivos de inasistencia al Hospital “Dr. Adolfo Prince Lara”. Venezuela: Revista de Obstetricia y Ginecología de Venezuela; 2009.
Lara R. Factores que dificultan el control prenatal regular de embarazadas que acuden al Hospital Regional de Concepción durante el mes de setiembre del año 2011. [Tesis de Licenciatura en enfermería] Concepción: Instituto Dr. Andrés Barbero. Universidad Nacional de Asunción. 2011.

FACTORES QUE INFLUYEN EN LA ADHERENCIA AL TRATAMIENTO EN PACIENTES CON ENFERMEDADES CRÓNICAS. HOSPITAL REGIONAL CONCEPCIÓN- PARAGUAY. 2019

Shirley Diana Salina¹. shirleysalinavllm@gmail.com

Universidad Nacional de Asunción- Facultad de Enfermería y Obstetricia. Carrera de Enfermería Concepción Paraguay

Palabras clave: adherencia al tratamiento, pacientes, enfermedades crónicas

INTRODUCCIÓN

La adherencia a tratamientos médicos durante los últimos decenios, ha sido un problema de interés a nivel mundial, el informe de la OMS 2004, expone que en países desarrollados la adherencia al tratamiento largo en enfermedades crónicas promedia el 50%, mientras que en países menos desarrollados esta cifra baja, esto nace con la adherencia de las indicaciones de tratamientos para enfermedades crónicas sea un tema o interés mundial (OMS, 2004).

Las Enfermedades Crónicas No Transmisibles (ECNT) en pacientes se caracterizan por su larga duración, su progresividad e incurabilidad, pudiendo requerir tratamiento y control por un número extenso e indeterminado de años.

MATERIALES Y MÉTODOS

Observacional, descriptivo, de corte trasversal, con enfoque cuantitativo. Muestreo: no probabilístico por conveniencia. El método utilizado fue la encuesta, el instrumento, cuestionario estructurado elaborado por el autor y validado por expertos. La población conformada por 100 pacientes con enfermedades crónicas año 2019, muestra conformada por 50 pacientes con enfermedades crónicas año 2019. **Muestreo:** No probabilístico por conveniencia. Se tuvieron en cuenta los aspectos éticos de Respeto a las personas, Beneficencia y Justicia.

CONCLUSIONES

El alto costo de la medicación, la deficiente distribución de medicamento, el lenguaje claro y asequible, la duración del tratamiento, los fracasos de tratamientos anteriores, la angustia por los posibles efectos adversos y el conocimiento que los pacientes tienen acerca de su enfermedad, están entre los factores que más influyen en la adherencia al tratamiento en pacientes con enfermedades crónicas del Hospital Regional de Concepción.

RESULTADOS

El 60% respondieron que el bajo nivel educativo influye en la adherencia al tratamiento de la enfermedad, y el 40% no influye.

El 62% respondieron que el lenguaje claro y asequible influye en la adherencia al tratamiento de la enfermedad, y el 38% no influye. Un 82% dijeron que influye y el 18% que no. En los factores personales relacionados con el tratamiento, el 82% respondieron que la duración del tratamiento influye en la adherencia, y el 18% que no influye. El 76% respondieron que el conocimiento influye en la adherencia al tratamiento de la enfermedad, y el 24% no influye.

Factores personales relacionados con el tratamiento

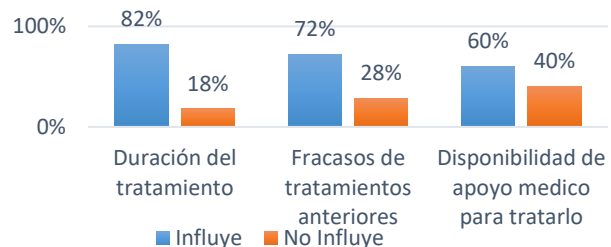

Correa J, Galeano E, Silva G. (2005). *Adherencia al tratamiento implicaciones de la no- adherencia*. Acta Médica Colombiana; 30: 268-273.

Col N. Fanale JE. Kronholm P. (1999). *El Papel del Incumplimiento de los Medicamentos y las Reacciones Adversas a los Medicamentos en las Hospitalizaciones de los Ancianos*. Pasante de Arco 150(4):841-5

Centro de Control de Enfermedades. Center for Disease Control (CDC).

Marchionni M. [PDF] *Enfermedades crónicas no transmisibles y sus factores de riesgo en ...* <https://publications.iadb.org/.../Enfermedades-cronicas-no-transmisibles-ysus-factores>.

Organización Mundial de la Salud (2004). *Adherencia a los tratamientos largos, Pruebas para la acción*. Génova. Organización mundial de la Salud.

CONOCIMIENTO Y ACTITUD DE ESTUDIANTES UNIVERSITARIOS SOBRE LA DONACIÓN DE ÓRGANOS. UNIVERSIDAD NACIONAL DE ASUNCIÓN, CORONEL OVIEDO-PARAGUAY, 2019

Ayala Barreto, Diana Lexandra - ayalabarreto.dianalexandra@gmail.com

Universidad Nacional de Asunción - Facultad de Enfermería y Obstetricia - Carrera de Enfermería Coronel Oviedo - Paraguay

Palabras clave: conocimiento, actitud, estudiantes, universitarios, donación.

INTRODUCCIÓN

Hoy en día la mejor alternativa o incluso la única en algunos casos, es el trasplante de órganos y tejidos para pacientes que tengan enfermedades con daño irreversible en algún órgano. Muchas personas son conscientes de ello, sin embargo, el nivel de conocimiento no es igual en todos. La OMS recuerda la necesidad que tienen millones de pacientes crónicos o terminales que requieren un trasplante como única forma de mantenerse con vida (Valdez y Correa, 2017). A pesar de la actitud positiva de la población general hacia la donación de órganos, actualmente el número de donantes es significativamente menor que el número de pacientes en espera de un órgano. Esta discrepancia representa un reto para los sistemas de salud de todo el mundo (Sebastián-Ruiz et al, 2017). Cada persona ve de una manera diferente el tema de la donación, ello está influido por diversos factores, dentro de los que cabe mencionar la información que tienen acerca del tema, las creencias religiosas, la influencia de otras personas en su decisión (como familiares), características propias de la personalidad de cada individuo, la experiencia de algún conocido o familiar que necesite o haya necesitado un órgano, entre otras. (Callañaupa Mescoco, 2012). Paraguay tiene una tasa baja de donación, pero tiene la potencialidad de crecer exponencialmente si la sociedad adquiere la conciencia sobre la importancia de donar los órganos y tejidos. El objetivo general del estudio fue determinar conocimiento y actitud de estudiantes universitarios sobre la donación de órganos, Universidad Nacional de Asunción, Coronel Oviedo-Paraguay, 2019.

MATERIALES Y MÉTODOS

El diseño de estudio fue observacional, descriptivo, de corte transversal, con enfoque cuantitativo. Se llevó a cabo en tres facultades pertenecientes a la Universidad Nacional de Asunción en la ciudad de Coronel Oviedo (Facultad de Enfermería y Obstetricia, Facultad de Derecho y Ciencias Sociales y Facultad de Ciencias Económicas). La población estuvo constituida por 1066 estudiantes universitarios, la muestra fue de 283. El muestreo fue probabilístico, aleatorio simple, el sorteo se realizó utilizando EPIDAT 4.0, como así también el cálculo del tamaño de muestra (nivel de confianza del 95%, precisión 5% y proporción esperada 50%). Se llevó a cabo una encuesta; el instrumento consistió en un formulario con preguntas cerradas de selección múltiple para medir el conocimiento elaborado en base a otros cuestionarios de estudios similares. Para la actitud se utilizó un formulario con Escala de Likert que fue tomado del trabajo de Frisancho León y Mesia Maraví (2012), el cual fue validado a través de juicio de expertos. Para el análisis se empleó la estadística en forma de distribución de frecuencia para las variables de estudio. Para medir el conocimiento se tuvo en cuenta una escala del 60% sobre el total y para medir la actitud la siguiente escala: actitud negativa 0-40, neutral 41-60, actitud positiva 61-100.

CONCLUSIONES

En cuanto a los datos sociodemográficos, predominan los estudiantes universitarios de 20 a 25 años, del sexo femenino, la mayoría proviene de zona urbana, estado civil soltero, en mayor porcentaje son de la religión católica. En lo que refiere al conocimiento se evidencia un nivel de conocimiento bueno. En cuanto a la actitud, la mayoría de los encuestados tienen una actitud positiva. Se concluye que los estudiantes de la Universidad Nacional de Asunción, poseen un nivel de conocimiento bueno acerca de la donación de órganos, así mismo demuestran una actitud positiva.

REFERENCIAS

Callañaupa Mescoco, J. (2012) Relación entre el nivel de conocimientos y actitudes hacia la donación de órganos y tejidos de estudiantes de enfermería de la UNMSM, Perú: Facultad de Medicina Humana E.A.P. de Enfermería.
Sebastián-Ruiz, M. J. et al. (2017) Actitud y conocimiento sobre donación de órganos de estudiantes de medicina de una universidad pública del noreste de México. Gac Med Mex.153: 432 – 442.
Valdez-Paulet, K. M., Correa-López, L. E. (2017) Nivel de conocimiento y actitudes sobre la donación y trasplante de órganos y tejidos de los médicos e internos de medicina del Hospital Militar Central - Julio 2016. 17 (3): 21-30.

RESULTADOS

Gráfico 1 - Distribución de los estudiantes universitarios, según nivel de conocimiento sobre donación de órganos. Universidad Nacional de Asunción, Coronel Oviedo-Paraguay, 2019.

Gráfico 2 - Distribución de estudiantes universitarios, según actitud ante la donación de órganos. Universidad Nacional de Asunción, Coronel Oviedo-Paraguay, 2019.

PERCEPCIÓN DE ESTUDIANTES DE UN COLEGIO NACIONAL SOBRE PROBLEMAS AMBIENTALES. CORONEL OVIEDO – PARAGUAY, 2019

Estigarribia Estigarribia, Freddy Fernando - freddy.estigarribia995@gmail.com

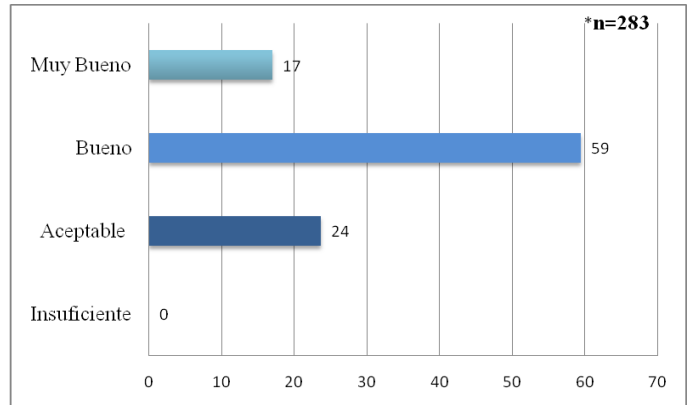
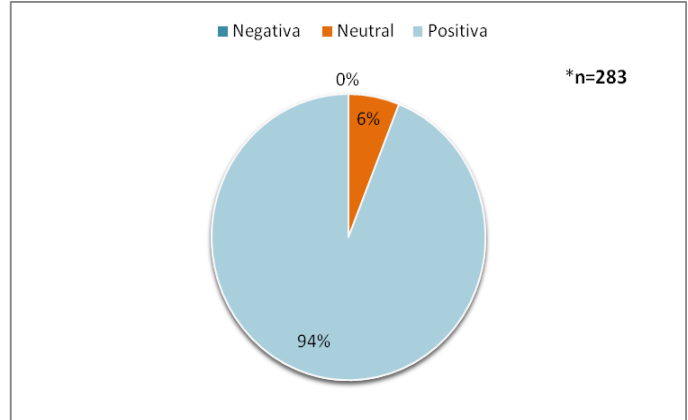
**Universidad Nacional de Asunción - Facultad de Enfermería y Obstetricia - Carrera de Enfermería
Coronel Oviedo - Paraguay**

Palabras clave: percepción, estudiantes, problemas ambientales

INTRODUCCIÓN

El uso y abuso de los recursos ambientales, ha traído consigo beneficios al ser humano, pero lamentablemente, también daños graves en la naturaleza. La educación ambiental pretende que la población a nivel mundial tenga conciencia del medio ambiente, se interese por sus problemas y que trabaje de manera individual y colectiva en la búsqueda de soluciones a los problemas y evitar que en el futuro puedan aparecer (Zamorano et al, 2011). La degradación y la contaminación ambiental tienen un impacto enorme en la vida de las personas. Cada año, cientos de millones de personas sufren de enfermedades respiratorias asociadas con la contaminación externa y de interiores del aire. Centenares de millones de personas se exponen a peligros físicos y químicos innecesarios en el lugar de trabajo y el ambiente general (Casa et al, 2019). Muchos de los problemas de salud relacionados con factores ambientales pueden requerir soluciones que impliquen, directa o indirectamente, cambiar las actitudes y los estilos de vida de las personas (Spinzi et al, 2017). La percepción del ser humano frente a los problemas ambientales, implica un proceso de reconocer el contexto a través de la observación, participación de actitudes, sentimientos favorables o desfavorables, con el medio en que viven (Casa et al, 2019). El objetivo general del estudio fue determinar la percepción de estudiantes de un Colegio Nacional sobre problemas ambientales, Coronel Oviedo - Paraguay, 2019.

MATERIALES Y MÉTODOS

Diseño de estudio observacional, de tipo descriptivo, corte transversal, enfoque cuantitativo. La investigación se llevó a cabo en el Colegio Nacional de E.M.D. San Roque González de Santacruz, Coronel Oviedo. El Universo estuvo conformado por 450 estudiantes pertenecientes a los bachilleratos técnicos y científico. La muestra estuvo conformada por 207 estudiantes. El muestreo fue probabilístico, aleatorio estratificado. El cálculo de la muestra se llevó a cabo utilizando la aplicación de Epilnfo (nivel de confianza 95%, proporción esperada 50%, precisión 5%). Para la recolección de datos se empleó una adaptación del cuestionario denominado "Percepción ambiental en estudiantes de secundaria", aplicada y validada previamente en México por Zamorano et al. (2011). Los datos obtenidos fueron cargados en una planilla electrónica Microsoft-Excel, para el análisis se utilizó estadística descriptiva, los resultados fueron presentados mediante tablas de frecuencia y gráficos. Para determinar la percepción de los estudiantes se utilizó la siguiente escala: muy desfavorable: menor a 37, desfavorable: 37-72, Indiferente: 73-108, favorable: 109-144, muy favorable: 145-180.

RESULTADOS

Tabla 1 - Distribución porcentual de estudiantes según opinión sobre el medio ambiente y rol del hombre. Colegio Nacional San Roque González de Santacruz. Coronel Oviedo – Paraguay, 2019.

Opinión sobre el medio ambiente y rol del hombre	No %	En parte No %	No sé %	En parte Sí %	Sí %
*La transformación del ambiente por uso en beneficio personal causa problemas graves	5	5	4	38	48
*El ser humano puede cambiar la naturaleza para satisfacer sus necesidades	8	2	5	29	56
*La naturaleza no está bien, a causa de las acciones del hombre	5	3	3	13	76
*El ser humano es una especie más, debe respetar y convivir con las demás especies	1	3	2	13	81
*Preservar el medio ambiente para generaciones futuras, implica restricciones actuales	1	1	8	22	68

Tabla 2 - Distribución porcentual de estudiantes según sentimientos de preocupación en torno al medio ambiente. Colegio Nacional San Roque González de Santacruz. Coronel Oviedo – Paraguay, 2019.

Sentimientos de preocupación en torno al medio ambiente	No me preocup a %	Me preocup a un poco %	No sé %	Me preocup a %	Me preocup a mucho %
*En el barrio	13	23	5	43	16
*En la ciudad	1	12	1	43	43
*En el país	0	4	1	26	69
*En el Mundo	0	2	0	15	83

Gráfico 1 - Distribución porcentual de estudiantes según percepción de los problemas ambientales. Colegio Nacional San Roque González de Santacruz. Coronel Oviedo – Paraguay, 2019.

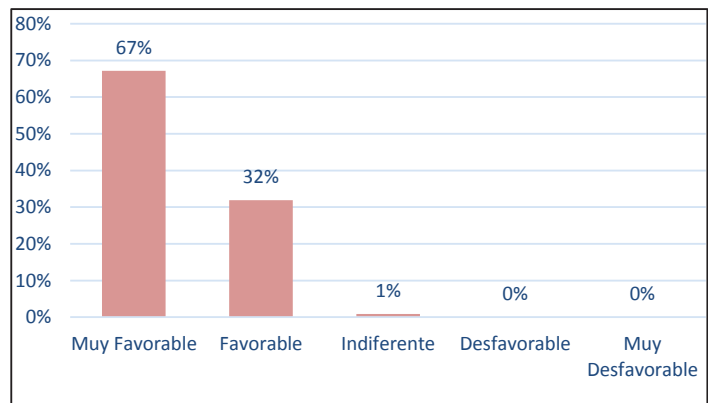

CONCLUSIONES

En relación a la opinión sobre el medio ambiente, se encontró predominantemente las respuestas positivas. Referente a los sentimientos de preocupación en torno al medio ambiente, la opinión de los estudiantes se sitúa entre las respuestas de "Me Preocupa" y "Me Preocupa mucho". Según la percepción de los estudiantes sobre el grado de impacto de los problemas ambientales, se observó prevalencia de respuestas entre "Grave" y "Muy grave". En relación a las acciones frente a problemas ambientales, los estudiantes refieren respuestas entre "Me gustaría hacerlo" y "Ya lo he hecho". Se concluye que los estudiantes mayoritariamente presentan una percepción favorable sobre los problemas ambientales.

REFERENCIAS

Casa, M.; Cusi, L.; Vilca, L. (2019) Percepciones sobre contaminación ambiental y actitudes en estudiantes Universitarios. Perú. Revista Innova Educación, 1(3): 391-399.

Spinzi, C.; Aquino, B.; González, L.; Wehrle, A.; Scribano, R.; Jara, N. (2017) Educación ambiental y jóvenes: Influencia de las creencias y actitudes en comportamientos pro-ambientales en estudiantes de noveno grado, del departamento Central (2015) – Paraguay. Población y Desarrollo. 23 (45): 16 – 24.

Zamorano, B.; Sierra, V.; Peña Cárdenas. F.; Martínez, J.; Muraira, Y. (2011). Compromiso ambiental de los estudiantes del nivel medio superior. Desarrollo Local Sostenible. Revista Desarrollo Local Sostenible. Grupo Eumed.net y Red Académica Iberoamericana Local Global. 4 (11).

CARACTERÍSTICAS DEL AUSENTISMO LABORAL EN EL PERSONAL DE ENFERMERÍA, HOSPITAL REGIONAL DE CORONEL OVIEDO – PARAGUAY, 2019.

Dávalos Gavilán, Lía Cristina - liadavalosg96@gmail.com

Universidad Nacional de Asunción - Facultad de Enfermería y Obstetricia - Carrera de Enfermería Coronel Oviedo - Paraguay

Palabras clave: características, ausentismo laboral, personal de enfermería

INTRODUCCIÓN

El ausentismo laboral es un problema inherente a la evolución de las formas de trabajo y requiere de especial atención en los establecimientos de salud. El ausentismo ocasiona un alto costo para las instituciones así como efectos negativos en la producción del trabajo dinámico (Díaz Ledesma et al, 2018). El ausentismo laboral en el personal de enfermería, se presenta al igual que en otros grupos, en el ambiente laboral de los servicios de hospitalización, sala de emergencia, servicio de maternidad, servicio de cirugía, servicio de traumatología, entre otras áreas (Sierra y Hurtado, 2012). El profesional de enfermería constituye un significativo grupo laboral, que representa la mayor parte del recurso humano vinculado a las instituciones hospitalarias, integrando las acciones del equipo de salud en la atención del paciente y actuando en forma oportuna ante las respuestas humanas para prevenir complicaciones que ponen en peligro la vida del paciente. En consecuencia, componen la columna vertebral de los servicios asistenciales. Dicho grupo presenta condiciones particulares de trabajo, representadas por la continuidad de su servicio durante las 24 horas del día y los 365 días del año (Díaz Ledesma et al, 2018). El ausentismo laboral del personal de enfermería, es un problema que enfrentan muchas unidades de salud, ya que impide brindar atención con calidad y eficiencia (Gómez Torres et al, 2017). El objetivo general del estudio fue determinar conocimiento y actitud de estudiantes universitarios sobre la donación de órganos, Universidad Nacional de Asunción, Coronel Oviedo-Paraguay, 2019.

MATERIALES Y MÉTODOS

El diseño de estudio fue observacional, descriptivo, de corte transversal, con enfoque cuantitativo. La investigación fue llevada a cabo en el Hospital Regional de la ciudad de Coronel Oviedo, servicio de referencia para los distritos que integran el V Departamento de Caaguazú, como así también para otros departamentos aledaños. La población estuvo conformada por 280 personales de enfermería distribuidos en los distintos servicios. La muestra quedó conformada por 162 personales de enfermería, el muestreo fue aleatorio simple, utilizado el paquete estadístico EPIDAD 4.0. Para calcular el tamaño de la muestra se utilizó la aplicación EpiInfo con un 95% de nivel de confianza, frecuencia esperada de 50% y precisión de 5%. Se utilizó la encuesta como método de recolección de datos, como técnica se utilizó el cuestionario y como instrumento un formulario con preguntas cerradas de opción múltiple tomada del estudio de Ferraro (2016) "Incidencia de ausentismo laboral y factores determinantes en el personal de enfermería del Hospital Zonal Especializado en Oncología Luciano Fortabat de Olavarría". Una vez recolectados los datos, se procedió a trasladar los mismos a una planilla electrónica Microsoft Excel, elaborada para el cálculo de las frecuencias que fueron presentadas posteriormente en gráficos y tablas de distribución.

CONCLUSIONES

Respecto a las características del ausentismo del personal de enfermería se encontraron diversos motivos, principalmente las ausencias por ley como maternidad/paternidad y duelo; y otros motivos como enfermedad y capacitaciones. La mayoría cumple con los requisitos exigidos para justificar su ausencia en el trabajo. En lo que respecta a los medios de control del ausentismo laboral, la mayoría conoce los medios de control y considera al ausentismo como un problema para la institución, así también, un número importante sugiere que la institución no aplica medidas correctivas.

REFERENCIAS

Díaz Ledesma, C.R., Gutiérrez Crespo, H., Amancio Castro, A.M. (2018). Ausentismo y desempeño laboral en profesionales de enfermería de áreas críticas. Rev Cuid. 2018; 9(1): 1973-87.

Gómez Torres, D., Bernardino, E., Dávila Villada, M.S. (2017) Administrando al Factor Humano: Ausentismo de Enfermería en Unidad de Medicina Familiar. Enfoque, Revista Científica de Enfermería, 21(17): 48-57.

Sierra Alvililar, L. Á., Hurtado Rojas, D. Á. (2012) Factores asociados al ausentismo laboral del personal de enfermería. Servicio de Medicina I y II Hospital "Ruiz y Páez". Universidad de Oriente Núcleo Bolívar. Escuela de ciencias de la Salud "Dr. Francisco Virgilio Battistini Casalta" Departamento de enfermería. Ciudad Bolívar, Venezuela.

RESULTADOS

Gráfico 1- Distribución del personal de enfermería, según ausencia durante el último año. Hospital Regional de Coronel Oviedo – Paraguay, 2019.

Tabla 1 - Distribución del personal de enfermería, según ausencias establecidas por Ley. Hospital Regional de Coronel Oviedo – Paraguay, 2019

Ausencias por motivos establecidos por ley	SI		NO	
	N°	%	N°	%
*Matrimonio	10	7	141	93
*Maternidad/paternidad	45	30	106	70
*Duelo	23	15	128	85
*PAP/Mamografía	12	8	139	92

Tabla 2 - Distribución del personal de enfermería, según ausencias por otros motivos. Hospital Regional de Coronel Oviedo – Paraguay, 2019.

Ausencias por otros motivos	SI		NO	
	N°	%	N°	%
*Razón particular-enfermedad	75	50	76	50
*Cursos/capacitación	28	19	123	81
*Examen Final	3	2	148	98
*Huelga	8	5	143	95
*Otros motivos	2	1	149	99

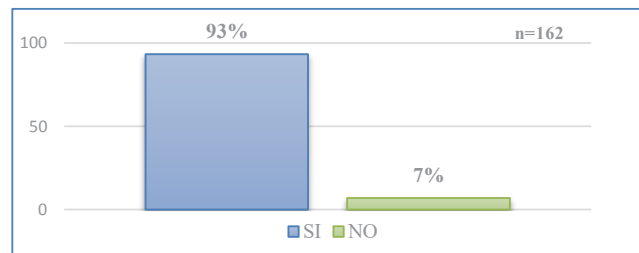
Tabla 3 - Distribución del personal de enfermería, según la percepción del control del ausentismo. Hospital Regional de Coronel Oviedo – Paraguay, 2019.

Control del ausentismo Laboral	Indicadores	N°	%
*Conoce los medios de control de ausentismo de la institución	SI	129	80
	NO	33	20
*Considera que el ausentismo laboral es un problema para la institución	SI	139	86
	NO	23	14
*Considera que la institución aplica medidas correctivas para mejorar el ausentismo laboral	SI	35	22
	NO	82	51
	A VECES	45	28

PREVALENCIA DE SOBREPESO/OBESIDAD Y SU RELACIÓN CON LA ACTIVIDAD FÍSICA EN ESTUDIANTES DE ENFERMERÍA, FENOB UNA, CORONEL OVIEDO – PARAGUAY, 2019

Flores Cardozo, Liz Nathalia - nathyflorcar@gmail.com

Universidad Nacional de Asunción - Facultad de Enfermería y Obstetricia - Carrera de Enfermería
Coronel Oviedo - Paraguay

Palabras clave: sobrepeso, obesidad, actividad física, estudiantes, enfermería

INTRODUCCIÓN

El exceso de peso y la inactividad física son considerados factores de estilos de vida que afectan la carga global de enfermedad (Arroyo Izaga et al, 2006) La obesidad y el sobrepeso constituyen problemas de salud con alta prevalencia a nivel mundial. (Campos et al, 2011). Uno de los estilos de vida más asociados al mantenimiento del peso corporal saludable es la actividad física. La realización de actividad física regular es esencial tanto para la prevención de enfermedades crónicas, como para el tratamiento y rehabilitación de quienes padecen estas alteraciones (Arroyo Izaga et al, 2006). La obesidad en jóvenes está siendo cada día mayor, las conductas alimentarias deficientes asociados a la inactividad física han sido factores claramente definidos como de riesgo. Al establecerse dichas conductas y estilos de vida poco saludables, se aumenta el riesgo de aparición a temprana edad de enfermedades producto de la obesidad (Mollinedo et al, 2013). La OMS señala que la población joven está susceptible a padecer enfermedades no transmisibles debido a una alimentación inadecuada, además de la inactividad física por encontrarse mucho tiempo en el aula o el realizar trabajos o tareas por medios electrónicos. Sabemos que la juventud es una etapa decisiva para promover la salud y generar estilos de vida. Por otro lado, el acceso a la universidad supone un cambio importante en el individuo que puede repercutir en su estilo de vida. Todo ello convierte a este segmento de la población en un grupo especialmente vulnerable desde el punto de vista nutricional y físico (Zayas Valdez et al, 2014). El objetivo general del estudio fue identificar prevalencia de sobrepeso y obesidad y su relación con la actividad física en estudiantes de enfermería, Facultad de Enfermería y Obstetricia, Filial Coronel Oviedo – Paraguay, 2019.

MATERIALES Y MÉTODOS

El estudio fue de diseño observacional, de tipo descriptivo, corte transversal, enfoque cuantitativo con componente analítico. Se llevó a cabo en la Universidad Nacional de Asunción, Facultad de Enfermería y Obstetricia, Filial Coronel Oviedo. La población estuvo conformada por 130 estudiantes de dicha facultad. La muestra quedó constituida por 96 estudiantes. El muestreo fue probabilístico, aleatorio estratificado. El cálculo de la muestra se llevó a cabo utilizando la aplicación de EpiInfo (nivel de confianza del 95%, proporción esperada del 50% y precisión del 5%). El instrumento fue un formulario conformado por datos sociodemográficos, medidas antropométricas y evaluación de actividad física (Cuestionario internacional de actividad física - IPAQ), que fue clasificado de la siguiente manera: alto, moderado, bajo o inactivo. Se procedió a realizar la encuesta y la medición de peso y la estatura, utilizando una báscula de peso corporal y cinta métrica. El cálculo del IMC se realizó con los datos obtenidos, dividiendo el peso expresado en kilos, por el cuadrado de la estatura expresada en metros (peso/talla²). Se realizó la tabulación a través de una planilla electrónica Microsoft-Excel, donde fueron cargados los datos obtenidos. Para el análisis se utilizó estadística descriptiva. Para la asociación del estado nutricional y la actividad física se aplicó el test de Fisher, utilizando el paquete estadístico Stata 12.0 (Test de Fisher ≤ 0,05: significativo; ≥ 0,05: no significativo).

REFERENCIAS

Arroyo Izaga, M., Roncancio, A.M., Ansotegui Alday, L., Pacual Apalauza, E., Salces Beti, I., Rebato Ochoa, E. (2006) Calidad de la dieta, sobrepeso y obesidad en estudiantes universitarios. *NutrHosp*; 21 (6): 673 - 679.
Campos, Y., Chillopa, N. y Cruz, A. (2011). Situación laboral, sobrepeso y obesidad en profesionales de salud: Una revisión Práctica. *RevCuid (Col)*; 2(1): 216 - 224.
Mollinedo, F.E., Trejo, P.M., Araujo, R., Lugo, L.G. (2013) Índice de masa corporal, frecuencia y motivos de estudiantes universitarios para realizar actividad física. *EducMedSuper*. 27 (3): 189 - 199.
Zayas Valdez, V.E., Miranda, C., Scott, C., Viveros, C. (2014). Prevalencia de sobrepeso y obesidad en estudiantes de la Facultad de Medicina de la Universidad Nacional de Itapúa. *Revista Virtual de la Sociedad Paraguaya de Medicina Interna*, 1(1), 28-36. [https://dx.doi.org/10.18004/rvspmi/2312-3893/2014.01\(01\)28-036](https://dx.doi.org/10.18004/rvspmi/2312-3893/2014.01(01)28-036)

RESULTADOS

Gráfico 1 - Porcentaje de estudiantes de enfermería, según diagnóstico nutricional por IMC. FENOB UNA. Coronel Oviedo-Paraguay, 2019

Gráfico 2 - Porcentaje de estudiantes de enfermería, según nivel de actividad física. FENOB UNA. Coronel Oviedo-Paraguay, 2019

Tabla 1 - Porcentaje de estudiantes de enfermería, según relación del diagnóstico nutricional y el nivel de actividad física. FENOB UNA. Coronel Oviedo-Paraguay, 2019

DIAGNOSTICO	Nivel de actividad física			Total
	Alto	Moderado	Bajo	
Delgadez	0	0	2	2
Peso saludable	24.14	43.10	32.76	100.00
Sobre peso	0.00	0.00	100.00	100.00
Obesidad moderada	9.09	18.18	72.73	100.00
Obesidad severa	0.00	0.00	100.00	100.00
TOTAL	15	27	54	96
Fisher's exact	< 0,05			

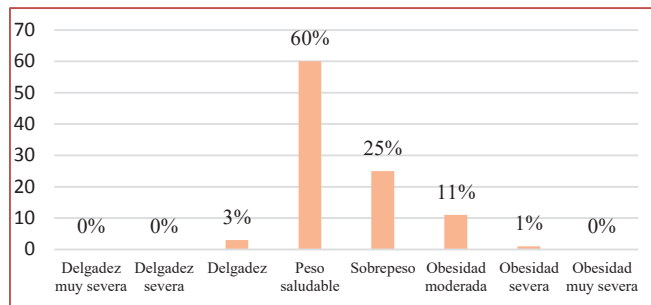
CONCLUSIONES

En cuanto a los datos sociodemográficos predominan los estudiantes menores de 25 años, del sexo femenino y solteros/as. La mayoría de los estudiantes presentan un peso saludable, un porcentaje importante presenta sobrepeso/obesidad; así también presentan un nivel bajo y moderado de actividad física. Respondiendo al objetivo general se concluye que existe una prevalencia importante de sobrepeso/obesidad en estudiantes de enfermería, y una asociación estadísticamente significativa con la actividad física (Fisher's exact= <0.05).

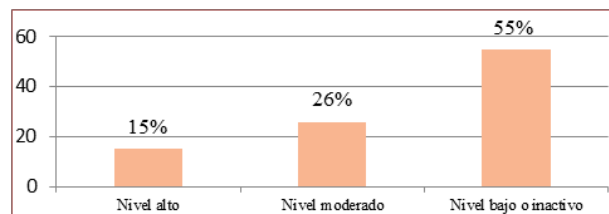
ESTADO NUTRICIONAL Y SU RELACION CON LOS HABITOS ALIMENTARIOS EN ADOLESCENTES, HOSPITAL REGIONAL CORONEL OVIEDO – PARAGUAY, 2019

Jara Delvalle, Néstor Ariel - nestorjara258@gmail.com

Universidad Nacional de Asunción - Facultad de Enfermería y Obstetricia - Carrera de Enfermería Coronel Oviedo - Paraguay

Palabras clave: estado nutricional, hábitos alimentarios, adolescentes

INTRODUCCIÓN

La adolescencia se caracteriza por un aumento de la velocidad de crecimiento, cambios en la composición corporal, aparición de caracteres sexuales secundarios y maduración emocional y psicosocial. La autonomía e independencia propias de la edad, se acompañan de un aumento de las actividades fuera del hogar; con horarios de comida desordenados, omisiones de algún tiempo de alimentación (desayuno, almuerzo) y un aumento de la ingesta de comida rápida, golosinas y bebidas energéticas. Al mismo tiempo disminuye el consumo de lácteos, frutas y verduras; la cena puede pasar a ser la principal alimentación del día. El sedentarismo, sumado a estos hábitos alimentarios, contribuye a un riesgo elevado de obesidad y otras enfermedades crónicas (Araya et al, 2014). Esta realidad representa un problema de salud pública al que se debe prestar atención, especialmente porque la presencia de mal estado nutricional en la adolescencia incrementa el riesgo de obesidad en la adultez, la cual está asociada con enfermedades cardiovasculares frecuentes en esa edad (Morales y Montilva, 2016). A partir del desarrollo de la ciencia, la nutrición ha pasado a ser considerada un componente esencial para alcanzar y mantener la salud. La determinación del estado nutricional en adolescentes resulta un parámetro imprescindible para su valoración integral y constituye además un indicador de la calidad de vida en cualquier etapa del ciclo vital (Garófalo et al, 2009). La adolescencia es una etapa crucial en el desarrollo de la persona e implica múltiples cambios fisiológicos y psicológicos, en consecuencia, las necesidades de energía y nutrientes van a ser superiores en la adolescencia que en las restantes etapas de la vida (González et al, 2003). El objetivo general del estudio fue determinar el estado nutricional y su relación con los hábitos alimentarios en adolescentes, Hospital Regional de Coronel Oviedo – Paraguay, 2019.

MATERIALES Y MÉTODOS

El diseño de estudio fue observacional, descriptivo, de corte transversal, con componente analítico, enfoque cuantitativo. La investigación fue llevada a cabo en el Hospital Regional de la ciudad de Coronel Oviedo. La población estuvo conformada por 122 adolescentes que acudieron al servicio de atención integral del adolescente en el periodo de un mes, la muestra fue de 93 adolescentes, el muestreo fue no probabilístico, por conveniencia. El tamaño de la muestra fue calculado utilizando el paquete estadístico Epidat 4.0 (nivel de confianza: 95%, precisión: 5%, proporción esperada: 50%). Para la recolección de datos se procedió a una encuesta, aplicando como técnica la entrevista; el instrumento fue un formulario elaborado para el efecto. Para la evaluación antropométrica se utilizó una balanza con tallimetro y la tabla de índice de masa corporal. Para el análisis se empleó estadística descriptiva. Para el diagnóstico nutricional se realizó el cálculo del índice de masa corporal con la siguiente formula: IMC: peso (kg)/talla (m)². La clasificación fue de la siguiente manera: desnutrición, riesgo de desnutrición, peso normal, sobre peso, obesidad. La escala utilizada para describir los hábitos alimentarios fue de la siguiente manera: Malo (0 a 6 puntos), bueno (7 a 12 puntos), muy bueno (13 a 18 puntos). Para la asociación del estado nutricional y los hábitos alimentarios se aplicó el test de Fisher, utilizando el paquete estadístico STATA 12.0 (Test de Fisher < 0,05: significativo, >0,05: no significativo)

REFERENCIAS

Araya Vallespir, C., Marchant Obrequé, D., Rivas Delgado, P., Palma, C., Poblete de la Fuente, O. (2014) Estado Nutricional en Adolescentes de 17 Años y su Relación con su Historia de Caries: Florida 2011. *Int. J. Odontostomat.* 8 (2): 171 - 176.

Garófalo Gómez, N., Gómez García, A. M., Vargas Díaz, J., Novoa López, L. (2009). Repercusión de la nutrición en el neurodesarrollo y la salud neuropsiquiátrica de niños y adolescentes. *Revista Cubana de Pediatría*, 81 (2)

González Gross, M., Castillo, M.J., Moreno, L., Nova, E., González Lamuña, D., Pérez Llamas, F., Gutierrez, A., Garaulet, M., Jovanes, M., Leiva, A., Marcos, A. (2003). Alimentación y valoración del estado nutricional de los adolescentes españoles *Nutrición Hospitalaria*, 18 (1): 15 - 28.

Morales, A., Montilva, M. (2016). Hábitos alimentarios no saludables, actividad física y obesidad en adolescentes entre 15 y 19 años. *An Venez Nutr* 2016; 29 (1): 4 - 10.

RESULTADOS

Gráfico 1 – Distribución de adolescentes encuestados, según estado nutricional. Hospital Regional de Coronel Oviedo – Paraguay, 2019.

Gráfico 2 - Distribución de adolescentes encuestados, según clasificación de hábitos alimentarios. Hospital Regional de Coronel Oviedo – Paraguay, 2019.

Tabla 1 - Distribución de adolescentes encuestados, según asociación del diagnóstico nutricional y hábitos alimentarios. Hospital Regional de Coronel Oviedo – Paraguay, 2019.

Diagnostico nutricional	Hábitos alimentarios			Total
	Malo	Bueno	Muy bueno	
Riesgo de desnutrición	1	0	0	1
Peso normal	0	20	17	37
Sobre peso	0	40	1	41
Obesidad	12	2	0	14
Total	13	62	18	93
Fisher's exact =	13.98	66.67	19.35	100.00
				<0.05

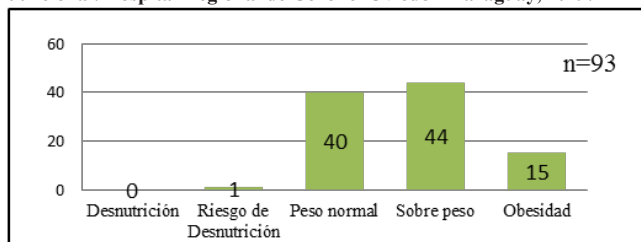
CONCLUSIONES

En cuanto a la clasificación del estado nutricional, más de la mitad tiene sobre peso/obesidad, seguido en frecuencia por el diagnóstico de peso normal. En lo que respecta a los hábitos alimentarios, se observó que la mayoría tiene buenos hábitos alimentarios. Respondiendo al objetivo general del estudio, se concluye que la mayor parte de los adolescentes se encuentran con sobrepeso/obesidad y prevalecen los hábitos alimentarios buenos. Realizando la asociación entre el estado nutricional y hábitos alimentarios se encontró que existe una asociación estadísticamente significativa (Fisher's exact= <0.05).

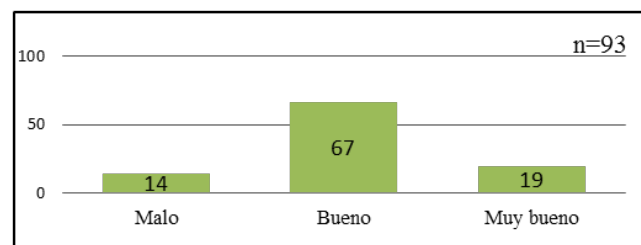
CONOCIMIENTOS Y PRÁCTICAS SOBRE SEGURIDAD VIAL DE LOS POBLADORES DEL RADIO URBANO. SAN ESTANISLAO, SAN PEDRO - PARAGUAY. 2019

Fernández Mancía, Ruth Analía
 anafermancia@gmail.com
 Facultad de Enfermería y Obstetricia, San Estanislao, Paraguay

Palabras clave: Seguridad vial, hábitos, actitudes.

INTRODUCCIÓN

Seguridad vial es el proceso de enseñanza y aprendizaje de conocimientos, hábitos y actitudes en relación con las reglas, normas y señales que regulan la circulación de vehículos y personas por las calzadas y aceras, que permitan a los ciudadanos y ciudadanas prevenir los siniestros viales en las distintas situaciones de tránsito en las que se puedan ver inmersos, ya sea como peatones, pasajeros o conductores. (1)

Los accidentes son una de las principales causas de muerte a nivel mundial ya que cuestiones como la imprudencia, la falta de respeto a las leyes viales, el pobre estado de los caminos y carreteras en algunos países, la no existencia de leyes y demás contribuyen a generar esta situación.

Según la Organización Mundial de la Salud (OMS), cada día alrededor de 3500 personas fallece en las carreteras. Decenas de millones de personas sufren heridas o discapacidades cada año. Los niños, los peatones, los ciclistas y los ancianos son los usuarios más vulnerables de la vía pública (2).

Los traumatismos causados por el tránsito en la Región de las Américas se cobran la vida de unas 154.089 personas al año y representan un 12% de las muertes ocasionadas por el tránsito a escala mundial. La legislación es fundamental para las iniciativas destinadas a mejorar el comportamiento de los usuarios de las vías de tránsito y disminuir el número de víctimas. La mayoría de los países de la Región tienen que aprobar leyes más estrictas para abordar los factores de riesgo y los de protección relacionada con la seguridad vial, a fin de armonizarlas con las mejores prácticas internacionales. (3)

Diferentes estudios a nivel mundial coinciden en que el alcance del accidente de tránsito no solo se limita a los costos sociales en términos económicos y sanitarios, sino que también implica un gran dolor y sufrimiento a los familiares. La intensidad, gravedad, duración y consecuencia de los accidentes de tránsito son elementos importantes para la organización psicológica, familiar, social y laboral (4).

MATERIALES Y MÉTODOS

Se realizó estudio observacional descriptivo, descriptivo, de corte transversal, enfoque cuantitativo. La muestra estudiada fue de 192 pobladores. El muestreo fue no probabilístico por conveniencia. Fueron incluidos los pobladores del radio urbano de ambos sexos, entre 18 y 45 años de edad. Pobladores que poseen y utilizan vehículos para su movilidad. Los datos se recolectaron con el método encuesta, como técnica cuestionario y como instrumento de recolección de datos, el formulario elaborado con preguntas dicotómicas y de selección múltiple. Al iniciar la investigación, se elaboró una nota dirigida a la comisión vecinal, firmada por la Directora de la carrera de Enfermería de la Facultad de Enfermería y Obstetricia, filial San Estanislao, solicitando el permiso correspondiente para realizar la investigación, la cual fue entregada y el pedido fue concedido.

REFERENCIAS

- (1) Venini M., (2017) Seguridad Vial. Ministerio de Obras Públicas. Asunción, Paraguay. Recuperado de file:///C:/Users/usuario/Downloads/SEGURIDAD%20VIAL%20--2.pdf
- (2) Organización Mundial de la Salud (OMS). (2018) Accidentes de tránsito. Recuperado en https://www.who.int/violence_injury_prevention/road_traffic/es/
- (3) Organización Panamericana de Salud (OPS). (2016) La Seguridad Vial en las Américas. Washington – EE.UU. Paho

RESULTADOS

Tabla 1

Distribución porcentual de pobladores, según datos demográficos, pobladores del radio urbano, San Estanislao. San Pedro- Paraguay. 2019. * (n=192)

Datos demográficos	Indicadores	Nº	%
Grupo etario*	18 a 28 años	112	58
	29 a 39 años	42	22
	40 a 45 años	38	20
Sexo*	Femenino	47	24
	Masculino	145	76
Nivel académico*	Primaria completa	22	12
	Secundaria completa	45	23
	Terciaria incompleta	55	29
	Terciaria completa	70	36
Estado civil*	Soltera	85	44
	Casada	47	24
	Unión libre	60	32
	Total	192	100

Fuente: Datos obtenidos por la investigadora. 2019

Grafico 1

Distribución porcentual de pobladores; según conocimiento global sobre sobre seguridad vial. Pobladores del radio urbano, San Estanislao. San Pedro- Paraguay. 2019. * (n=192)

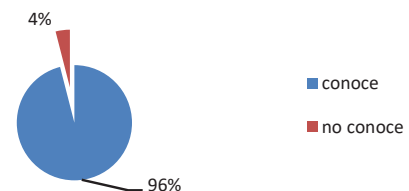

Fuente: Datos obtenidos por la investigadora. 2019

Grafico 2

Distribución porcentual de pobladores; según práctica global sobre sobre seguridad vial. Pobladores del radio urbano, San Estanislao. San Pedro- Paraguay. 2019. * (n=192)

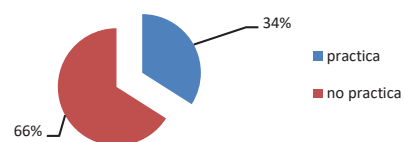

Fuente: Datos obtenidos por la investigadora. 2019

CONCLUSIONES

Referente a los datos demográficos de los pobladores, el grupo etario que prevalece es el de 18 a 28 años, sexo masculino, la mayoría cuenta con educación terciaria completa y estado civil solteros. Con relación a los conocimientos sobre seguridad vial, la mayoría conoce concepto, factores de riesgo, medidas preventivas y consecuencias. Con relación a la práctica de medidas de seguridad vial la mayoría no practica. Por lo que se concluye que la mayoría de los pobladores, tienen conocimiento sobre seguridad vial, pero no practica las medidas preventivas.

PREVALENCIA DEL SÍNDROME DE BURNOUT EN PROFESIONALES DE ENFERMERÍA. HOSPITAL DISTRITAL, SAN ESTANISLAO. SAN PEDRO - PARAGUAY. 2019

Autores Chena Gill, Cynthia Beatriz
 cchenagill@gmail.com
 Facultad de Enfermería y Obstetricia, San Estanislao, Paraguay

Palabras clave: síndrome de burnout, profesional de enfermería

INTRODUCCIÓN

Las instituciones de salud requieren personales de salud eficientes y comprometidos con su vocación y con la calidad del servicio, sin embargo, también la salud de los profesionales puede verse afectada, específicamente la salud mental, al producir algunas afectaciones, como estrés emocional crónico; agotamiento mental; debido a la excesiva demanda y exigencia laboral (1).

El estrés y el burnout presentan matices diferentes, por lo que no se debe confundirlos; el estrés (eustrés) puede incluso aumentar el rendimiento de una persona, ayudarla a enfrentar y resolver de forma adecuada las situaciones de la vida diaria y a desarrollar su máximo potencial, mientras que el burnout siempre tendrá consecuencias negativas; además, el primero hace referencia a procesos breves, en tanto que el burnout es considerado como el resultado de una situación prolongada de desgaste (2).

El burnout va más allá de la actitud, afecta la conducta y la condición orgánica, surge como una respuesta al estrés laboral crónico que padece el trabajador y que involucra un estado de agotamiento físico, emocional y cognitivo (3).

La escala de valoración de Maslach Burnout Inventory Human Services Survey, que consta de 22 ítems distribuidos en tres escalas: Cansancio emocional, con nueve ítems, despersonalización con cinco, y realización personal con ocho.

Para obtener los resultados, se suman los ítems de acuerdo a la dimensión. Las dimensiones de cansancio emocional y despersonalización se suman directamente, mientras que en realización personal se debe invertir la calificación para que se obtenga la falta de realización personal (4).

En este contexto se plantea como pregunta de investigación ¿Cuál es la prevalencia del síndrome de Burnout en profesionales de enfermería? Hospital Distrital San Estanislao, San Pedro-Paraguay. 2019?

MATERIALES Y MÉTODOS

Se realizó un estudio observacional descriptivo de corte transversal, enfoque cuantitativo. La muestra estudiada fue de 40 profesionales de enfermería que corresponde el 53% de la población. El muestreo fue probabilístico por conveniencia. Fueron incluidos profesionales de enfermería de las áreas de Urgencias, Clínica Médica, Maternidad y Pediatría del Hospital distrital San Estanislao, profesionales de enfermería de ambos sexos, de todas las edades que deseen colaborar con la investigación.

Los datos se recolectaron con el método de la encuesta, como técnica la entrevista y como instrumento de recolección de datos, el formulario escala de Maslach un instrumento de recolección de datos estandarizado.

Al iniciar la investigación, se elaboró una nota dirigida a la Directora del Hospital Distrital de San Estanislao firmada por la Directora de la carrera de Enfermería de FENOB, Filial San Estanislao, solicitando el permiso correspondiente para realizar la investigación, la cual fue aprobada.

La tabulación de los datos recolectados se realizó con la utilización de la hoja maestra guiada, elaborado por el Programa Microsoft - Excel. Para el análisis se utilizó estadísticas descriptivas.

Durante la investigación se tuvo en cuenta los principios éticos de respeto a la dignidad humana, el principio de justicia y de beneficencia.

RESULTADOS

Tabla 1.

Distribución porcentual de personal de Enfermería, según datos demográficos. Hospital Distrital de San Estanislao. 2019. (n=40)

Datos demográficos	Nº	%
Grupo etario *		
20 a 30 años	12	30
31 a 40 años	21	53
41 a 50 años	7	17
Sexo *		
Femenino	30	75
Masculino	10	25
Estado Civil *		
Soltero/a	20	50
Unión libre	2	5
Casado/a	18	45
Área de trabajo *		
Maternidad	6	15
Post quirúrgico	3	7
Quirófano	8	20
Urgencias, adultos	7	18
Urgencias, pediatría	5	13
Clínica médica, internado	5	13
Pediatría, Internado	3	7
Salud Pública	3	7
Consultorio	0	0
Esterilización	0	0
Turno de trabajo *		
Mañana	15	38
Tarde	11	27
Noche	14	35
Presencia de otros empleos *		
Si	21	53
No	19	47
Total	40	100%

Fuente: Datos obtenidos por la investigadora. 2019

Figura 1. Distribución porcentual del personal de Enfermería con Síndrome de Burnout. Hospital Distrital de San Estanislao. 2019 n (40)

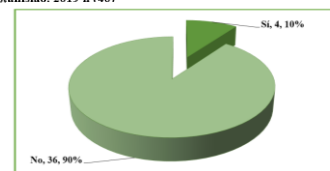

Fuente: Datos obtenidos por la investigadora

CONCLUSIONES

Con respecto a los datos sociodemográficos los profesionales en su gran mayoría son de 31 a 40 años de edad, más de la mitad son de sexo femenino y de estado civil soltera. En cuanto al área de trabajo fueron más del servicio de quirófano, de turno mañana y que cuentan con otro empleo.

Con referencia a los datos recabados unos de cada 10 profesionales presentan cansancio emocional, despersonalización y se ha demostrado que dos de cada diez profesionales de enfermería no se sienten realizados. En síntesis, en la institución investigada, uno de cada 10 de los profesionales de Enfermería padece de Síndrome de Burnout en el momento de la encuesta.

REFERENCIAS

- (1) Manzano, G. 2001. *Estrés crónico laboral asistencial (burnout) en instituciones públicas*. México, México: Era.
- (2) Chávez, R. 2012. *Factores Relacionados al Síndrome de Burnout en los profesionales de enfermería unidad de cuidados intensivos adultos, Hospital Nacional de Itagüa, 2012* (tesis Lic. Enfermería). Universidad Nacional de Asunción, Facultad de Enfermería y Obstetricia, Paraguay.

CONOCIMIENTO, ACTITUDES Y PRÁCTICA DE MUJERES SOBRE AUTO EXAMEN DE MAMAS. BARRIO SANTO DOMINGO. LIBERACION-SAN PEDRO-PARAGUAY. 2019.

Autor: Liz Diana Gavilán Martínez

E-mail del Autor gavilanlizdiana15@gmail.com

Afilación: Facultad de Enfermería y Obstetricia – Filial San Estanislao – Paraguay

Palabras clave: Examen de mama, conocimiento, actitud, mujer.

INTRODUCCIÓN

El cáncer es una de las enfermedades que se ha identificado con la muerte inevitable, su alta incidencia su curso prolongado y doloroso lo han convertido en un tema primordial y preocupante para la salud pública, aunque los logros en el diagnóstico temprano y en la terapéutica son alentadoras este no deja de ser una enfermedad fatal (Giraldo, 2018).

El auto examen de mama es un método fundamental de diagnóstico precoz del cáncer mamario para el equipo básico de salud en el nivel primario de atención médicos, están estudios que demuestran su pobre utilización a nivel mundial (Rodríguez, 2009). El cáncer de mamas es un problema de salud pública a nivel mundial; afecta tanto a países desarrollados como a países en vía de desarrollo, constituyéndose como el tipo de cáncer más común entre las mujeres. Existiendo altas tasas de mortalidad en los países (Anderson, 2009). El cuerpo está compuesto por billones de células vivas. Las células del cuerpo crecen, se dividen en nuevas células y mueren de manera ordenada. Durante los primeros años de vida de una persona, las células normales se dividen más rápidamente para facilitar el crecimiento de la persona. El cáncer de mamas es una enfermedad en la cual se desarrollan células cancerosas en los tejidos de la mama (Oliveira, 2001).

En los últimos años, las enfermedades crónicas no transmisibles pasaron a tener creciente importancia en la salud de la población mundial. Entre estas enfermedades destaca el cáncer de mama que presenta relevante magnitud, dada la morbimortalidad, especialmente, en el sexo femenino. Aproximadamente una de cada 10 mujeres desarrollará esta enfermedad durante su vida (OPS, 2018). Representa en la actualidad uno de los mayores problemas de Salud Pública en el mundo, siendo en términos epidemiológicos, la neoplasia maligna que más se diagnostica y la mayor causa de mortalidad por cáncer en el sexo femenino (García, 2017).

Objetivo: Conocimientos, actitudes y práctica de mujeres sobre auto examen de mama. Barrio Santo Domingo. Liberación. San Pedro-Paraguay. 2019.

MATERIALES Y MÉTODOS

El diseño observacional, descriptivo, de corte transversal, con enfoque cuantitativo. La población estuvo constituida por 150 mujeres del Barrio Santo Domingo, Liberación. San Pedro – Paraguay; la muestra conformada por 50 mujeres. El muestreo no probabilístico, por conveniencia. El método utilizado la encuesta, como técnica el cuestionario y como instrumento de recolección el formulario guía. Los datos fueron tabulados con la ayuda del programa Excel, con la utilización de la hoja maestra guiada por el instrumento. Para el análisis, se utilizó estadística descriptiva en forma de distribución de frecuencia para las variables en estudio. Para medir el conocimiento se utilizó la escala del 60%.

RESULTADOS

Tabla 2. Distribución porcentual de mujeres, según conocimiento global sobre auto examen de mama. Barrio Santo Domingo. Liberación. San Pedro- Paraguay. 2019. * (n=50)

Conocimientos	N°	%	N°	%
Concepto*	44	88	6	12
Factores de riesgo no modificables *	37	74	13	26
Factores de riesgo modificables*	33	66	17	34
Momento del auto examen de mama*	35	70	15	30
Técnicas*	31	62	19	38
Posiciones*	37	74	13	26

Fuente: Datos obtenidos por la investigadora. 2019

Tabla 3. Distribución porcentual de mujeres, según actitud global sobre auto examen de mama. Barrio Santo Domingo. Liberación. San Pedro-Paraguay. 2019 * (n=50)

Conocimientos	Positivo		Negativo	
	N°	%	N°	%
Realizaría el auto examen de mamas para saber si tiene algún tumor	47	94	3	6
Reacción si encuentra un bulto anormal en el auto examen de mama	40	90	10	20
Disposición de cuidar a familiar con cáncer de mama	50	100	0	0
Total	50	100	0	0

Fuente: Datos obtenidos por la investigadora. 2019

CONCLUSIONES

Referente a los datos demográficos de las mujeres, el grupo etario que prevalece es el de 18 a 28 años, la mayoría tiene educación secundaria completa y son casadas. Con relación a los conocimientos sobre el auto examen de mamas; la mayoría conoce el concepto, factores predisponentes, momentos y las técnicas para la realización del auto examen de mama. Relacionado a la actitud, la mayoría mostró predisposición positiva. En cuanto a la práctica, la mayoría practica el auto examen de mamas. Por lo que se concluye que la mayoría de las mujeres, tienen conocimiento respecto al auto examen de mamas, lo practican y tienen una actitud positiva.

REFERENCIAS

- Anderson, B; Cazap, E. (2009). La salud del seno iniciativa global (BHGI) esquema para el desarrollo de programas en América Latina. Revista Salud Pública (México).
- García, D. (2017). Importancia de la pesquisa del cáncer de mama. Revista Finlay, Vol. 7, núm. 1. Recuperado de: <http://www.revfinlay.sld.cu/index.php/finlay/rt/printerFriendly/482/0>

CONOCIMIENTO DE POBLADORES SOBRE ESQUIZOFRENIA, BARRIO SANTA BARBARA. SAN ESTANISLAO, SAN PEDRO- PARAGUAY 2019.

Autor: Fátima Fiorella Ramos Mendoza
 E-mail del Autor ramosfiorella08@gmail.com
 Afiliación: Facultad de Enfermería y Obstetricia – Filial San Estanislao – Paraguay

Palabras clave: Esquizofrenia, conocimiento, comunidad.

INTRODUCCIÓN

El presente trabajo de investigación trata sobre el conocimiento de pobladores sobre esquizofrenia Barrio Santa Bárbara, San Estanislao. San Pedro-Paraguay.2019. La literatura sostiene la esquizofrenia como un trastorno mental grave por el cual las personas interpretan la realidad de manera anormal. La esquizofrenia puede provocar una combinación de alucinaciones, delirios y trastornos graves en el pensamiento y el comportamiento, que afecta el funcionamiento diario y puede ser incapacitante. Las personas que padecen esquizofrenia necesitan recibir tratamiento durante toda su vida. El tratamiento temprano puede ayudar a controlar los síntomas antes de que se desarrollen complicaciones más graves y puede mejorar el pronóstico largo plazo (Diaz, 2013).

La esquizofrenia es un trastorno que afecta como la persona piensa, siente y actúa. Alguien que tenga esquizofrenia puede que tenga la dificultad de distinguir entre lo que es real y lo que es imaginario. La esquizofrenia no es un desbloqueo de la personalidad, la mayoría de las personas con esquizofrenia no son violentos y no son causas de peligro para otros. Afecta a casi 1% de la población mundial. Es causado por múltiples factores genética, herencia biológica, desequilibrio de la química del cerebro, y/o posibles infecciones virales y trastorno del sistema inmune. (Bustamante, 2007). En este contexto se plantea como pregunta de investigación. ¿Cuál es el conocimiento de los pobladores sobre la esquizofrenia, ¿Barrio Santa Bárbara, ¿San Estanislao San Pedro - Paraguay, 2019? El objetivo es describir el conocimiento de los pobladores del Barrio Santa Bárbara sobre la esquizofrenia, San Estanislao. San Pedro - Paraguay, 2019.

MATERIALES Y MÉTODOS

Se realizó un estudio observacional descriptivo de corte transversal, enfoque cuantitativo. La muestra de pobladores fue de 80 que corresponde el 40 % de la población. El muestreo fue no probabilístico por conveniencia. Fueron incluidos pobladores de ambos sexos mayores de 18 años que deseen colaborar con la investigación.

Los datos se recolectaron con el método la encuesta, como técnica la entrevista y como instrumento de recolección de datos, el formulario elaborado con preguntas cerradas, y de elección múltiples, de acuerdo a las variables de estudio. Se organizó una reunión con los pobladores, en la cual se les explicó el propósito de la investigación. Este primer contacto sirvió para la familiarización con la comunidad y establecimiento de fechas para la aplicación del instrumento.

La tabulación de los datos recolectados se realizó con la utilización de la hoja maestra guiada, elaborado por el Programa Microsoft - Excel. Para el análisis se utilizó estadísticas descriptivas. Durante la investigación se tuvo en cuenta los principios éticos de respeto a la dignidad humana, el principio de justicia y beneficencia.

RESULTADOS

TABLA 1. Distribución porcentual de pobladores, según datos demográficos de pobladores Barrio Santa Bárbara. *n= 80

Datos demográficos	Nº	%
Grupo etario *		
18 a 28 años	18	23
29 a 38 años	13	16
39 a 48 años	10	13
49 a 58 años	6	8
59 a 68 años	13	16
Sexo *		
Femenino	28	35
Masculino	52	65
Estado civil *		
Soltero	53	67
Casado	15	19
Divorciado	5	6
Unión libre	6	8
Ocupación *		
Empleado público	29	37
Empleado privado	23	30
Desocupado	26	33
Total	80	100

Fuente: Datos obtenidos por la investigadora. 2019

Figura 1. Distribución porcentual de pobladores, según conocimiento general sobre la esquizofrenia.

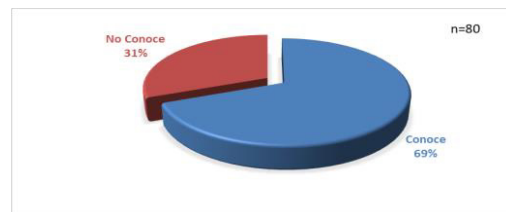

Fuente: Datos obtenidos por la investigadora. 2019

CONCLUSIONES

La presente investigación se obtuvo los siguientes hallazgos: En cuanto a los datos demográficos de los pobladores encuetados del Barrio Santa Bárbara, el grupo etario de 18 a 28 años, prevalece el sexo masculino, escolaridad secundaria incompleto, soltero, funcionario público. La mayoría conoce el concepto de esquizofrenia, la etiología, los factores de riesgo, la clasificación, las manifestaciones clínicas, los medios de diagnósticos y el tratamiento. Se concluye que la mayoría de los pobladores Barrio Santa Bárbara. San Estanislao. San Pedro-Paraguay, tienen conocimiento general sobre la esquizofrenia.

REFERENCIAS

Bustamante, J. (2007). Psiquiatría. La Habana – Cuba. Editorial Ciencia y Técnica. Recuperado de: http://scielo.sld.cu/scielo.php?script=sci_arttext&pid=S1727-81202007000200003

Diaz M, (2013) Afrontando la esquizofrenia, guía para pacientes y familiares, editorial S.C.

PERCEPCIÓN DE GESTANTE ACERCA DEL CUIDADO DE ENFERMERÍA. CONSULTORIO PRENATAL. PUESTO DE SALUD DE LIBERACIÓN. SAN PEDRO - PARAGUAY. 2019.

Autor: Gisselle Anamin Acosta Valiente

E-mail del Autor anaminacosta87@gmail.com

Afilación: Facultad de Enfermería y Obstetricia – Filial San Estanislao – Paraguay

Palabras clave: Gestante, percepción, atención prenatal, enfermería.

INTRODUCCIÓN

La gestación es un proceso complejo y una de las etapas de la vida que puede ser la más hermosa y satisfactoria, pero a la vez puede presentarse algunas incertidumbres, dolor y patologías que pueden afectar el bienestar entre la madre y el hijo, llevando incluso a la muerte de la madre del perinato (Real Academia, 2013). Las muertes maternas en su mayoría pueden ser evitables con un adecuado control prenatal, inmerso en parámetros de calidad que demanda el sistema de salud imperante, calidad que en enfermería puede ser valorada por la percepción que tengan las gestantes del cuidado de enfermería ofrecido a las mismas en el contexto ambulatorio durante la consulta de control prenatal (Miranda, 2016).

La enfermería, como líder del cuidado de la salud y eje integrador de la atención de las personas, es fundamental para valorar la entrega del cuidado y forma de decisiones acertadas en el proceso de atención de las gestantes y también para buscar la satisfacción con el servicio ofrecido, acorde con las expectativas y necesidades de las gestantes. Desde esta perspectiva, el cuidado como objetivo de estudio de enfermería, es necesario que sea valorado en la práctica más allá de lo técnico y procedimental; por eso, conocer la percepción del cuidado de enfermería que tienen las gestantes permite llegar a satisfacer en parte tales necesidades (Guzmán, 2013). La investigación tiene como objetivo determinar la percepción de la gestante del cuidado de enfermería servicio de Atención Prenatal Puesto de Salud de Liberación San Pedro-Paraguay. 2019.

MATERIALES Y MÉTODOS

Se realizó un estudio observacional descriptivo de corte transversal, enfoque cuantitativo. La muestra estudiada fue de 22 mujeres gestantes que corresponde el 65 % de la población. El muestreo fue no probabilístico por conveniencia. La muestra fueron gestantes que acuden al consultorio prenatal del puesto de salud de Liberación, gestantes con cualquiera semana de embarazo, de todas las edades que deseen colaborar con la investigación.

Los datos se recolectaron con el método la encuesta, como técnica la entrevista y como instrumento de recolección se elaboró un instrumento con indicadores seleccionados del cuestionario Care-Q con 46 indicadores. La tabulación de los datos recolectados se realizó con la utilización de la hoja maestra guiada, elaborado por el Programa Microsoft – Excel, para el análisis se utilizó estadísticas descriptivas. Durante la investigación se tuvo en cuenta los principios éticos de respeto a la dignidad humana, el principio de justicia y de beneficencia.

REFERENCIAS

Real Academia Nacional de Medicina. (2013) Diccionario de términos médicos. Madrid. Océano.

Miranda, M. C ; Castillo, I.Y (2016). Factores de necesidad asociados al uso adecuado del control prenatal. Revista CUIDARTE, 7(2),1345-1351. [fecha de Consulta 3 de septiembre de 2020]. ISSN: 2216-0973. Disponible en: <https://www.redalyc.org/articulo.oa?id=3595/359546229012>.

RESULTADOS

Tabla 2. Distribución general porcentual, según percepción de gestantes del cuidado de enfermería. Atención prenatal. Puesto de Salud de Liberación. San Pedro-Paraguay. 2019 (n=22)

Indicadores	Sí		No	
	Nº	%	Nº	%
Es accesible	21	95	1	5
Explica y facilita	21	95	1	5
Conforta	20	91	2	9
Se anticipa	19	86	3	14
Mantiene relación de confianza	20	91	2	9
Monitorea y hace seguimiento	20	91	2	9

Fuente: Datos obtenidos por la investigadora. 2019

Figura 1. Distribución general porcentual, según percepción de gestantes del cuidado de enfermería. Atención prenatal. Puesto de Salud de Liberación. San Pedro-Paraguay. 2019.

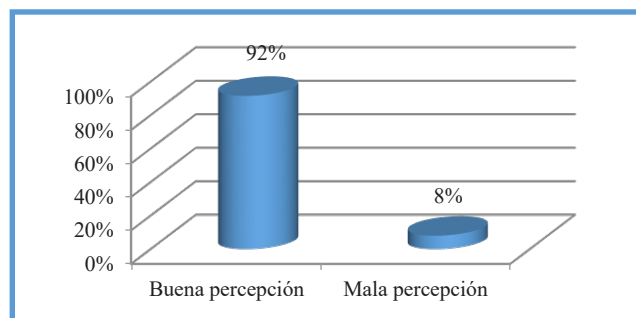

Fuente: Datos obtenidos por la investigadora. 2019

CONCLUSIONES

Con relación a los datos sociodemográficos de las gestantes, el grupo etario es de 26 a 35 años, soltera, tiene de 2 a 3 embarazos, primaria completa, ama de casa, procedencia zona rural y zona urbana. Con referencia a la percepción de las gestantes acerca del cuidado de enfermería, se concluye que la mayoría de las gestantes tiene una percepción favorable del cuidado surgida entre ellas y el profesional de enfermería.

SATISFACCIÓN LABORAL DE LOS PROFESIONALES DE ENFERMERÍA, HOSPITAL DISTRITAL DE SAN ESTANISLAO, SAN PEDRO – PARAGUAY. 2019

Autores: Alvarenga Gaona, Gloria Liz.
E-mail: alvarenga.lola@gmail.com

Facultad de Enfermería y Obstetricia filial San Estanislao- San Pedro-Paraguay.

Palabra clave: Satisfacción laboral, Profesionales de Enfermería, resultados.

INTRODUCCIÓN

La satisfacción laboral es un elemento que influye en la actividad de todo ser humano y un factor de apoyo que agranda los sentimientos de valor, importancia y superación personal (1).

En los últimos treinta años el recurso humano ha ido ocupando un lugar preponderante en las organizaciones por su rol decisivo, tanto en los resultados productivos o de servicios, como en sus aportes en las innovaciones y en el desarrollo global de la gestión (3).

En las instituciones que brindan servicios de salud el factor humano desempeña un papel fundamental para el otorgamiento de los servicios con calidad; relacionados estrechamente con el trato personal, situación que marca la diferencia con otras organizaciones; lo que impacta directamente en el nivel de calidad con que se atiende a los usuarios en términos de eficacia, el uso adecuado de la tecnología, la relación interpersonal, la calidez humana y el ambiente físico (4).

Dentro del personal vinculado con la atención de la salud, se encuentran los profesionales de enfermería, quienes, en su práctica de cuidado, establecen una relación intersubjetiva y terapéutica con el cliente, su familia y con el resto del equipo de salud, por ende, el comportamiento y el desempeño de estos profesionales, puede verse afectado, entre otros, por el nivel de satisfacción que cada uno experimente con relación a su labor (5).

El personal de Enfermería se ve afectado por diversos factores que intervienen en su satisfacción laboral, como lo son la tensión relacionada con el trabajo, competencia profesional, presión del trabajo, monotonía laboral, remuneración económica, carga laboral, relaciones interpersonales tanto con los jefes como con los compañeros. Según Hoppock, se pone en evidencia que los factores nombrados anteriormente, conllevan a los trabajadores a sentimientos de fatiga, monotonía, estrés, y desinterés por las actividades realizadas, lo cual afecta directamente el desempeño laboral (2).

MATERIALES Y MÉTODOS

La investigación se llevó a cabo en el Hospital Distrital de San Estanislao, con una muestra total de 94 profesionales de Enfermería correspondiente a un tamaño de muestral del 78% de la población. El muestreo fue no probabilístico, por conveniencia, se utilizó como método la encuesta, como técnica el cuestionario y como instrumento de recolección de datos, el formulario elaborado con preguntas para señalar datos demográficos de los profesionales de Enfermería y para describir la satisfacción laboral se utilizó el cuestionario Font-Roja. Este cuestionario estuvo constituido de 26 ítems, cada uno de los ítems se valoró mediante una escala tipo Likert de 1-5, en el sentido de menor a mayor grado de satisfacción, entonces, puntúa desde 1 (mínima satisfacción) a 5 (satisfacción máxima). De esta manera, el rango de puntuaciones de la totalidad del cuestionario va desde 26 (mínima satisfacción laboral) hasta 130 (máxima satisfacción laboral).

REFERENCIAS

- Hernández M., Hernández A., L Pérez M. y Balseiro C. (2012). *Satisfacción laboral del profesional de enfermería en cuatro instituciones de Salud.* (México) Rev. Enferm. Univ.
- Contreras M. (2013). *Satisfacción laboral de los profesionales de enfermería vinculados a una I.P.S de III nivel de atención.* [Tesis] Universidad Nacional de Colombia Facultad de Enfermería. Bogotá – Colombia . Recuperado de <http://www.bdigital.unal.edu.co/43104/1/33104241.2013.pdf>
- Chiavenato I. (8a ed.) (2007). *Administración de recursos humanos. El capital humano de las organizaciones* Rio de Janeiro – Brazil. McGraw-Hill:

RESULTADOS

Distribución porcentual de Profesionales de Enfermería, según datos sociodemográficos. Hospital Distrital de San Estanislao, San Pedro – Paraguay. 2019.

El 45 % de los profesionales de enfermería tienen entre 31 a 40 años, 39% entre 41 a 50 años y 16% entre 20 a 30 años. El 80% son del sexo femenino, 20% masculino. El 76% de estado civil casado, 14% unión libre y 10% soltero. El 48% se encuentran en el área de clínica médica, 26% urgencia, 14% adulto y 12% pediatría. El 45% tienen entre 10 a 15 años de antigüedad, 38% de 16 a 19 años y 17% de 4 a 9 años. El 65% trabaja turno mañana, 19% noche y 16% tarde. El 100% tiene cargo de enfermero/a de guardia.

Distribución porcentual de Profesionales de Enfermería, según factores del Cuestionario Font-Roja. Hospital Distrital de San Estanislao, San Pedro – Paraguay. 2019.

Factores	Satisfecho = 79 - 130 puntos	Medianamente Satisfecho = 78 puntos	Insatisfecho = 26 - 77 puntos
F1 Satisfacción por el trabajo	9%	25%	66%
F2 Tensión relacionada con el trabajo	0%	50%	50%
F3 Competencia profesional	10%	30%	60%
F4 Presión en el trabajo	0	39%	61%
F5 Promoción profesional	8%	30%	62%
F6 Relación interpersonal con los superiores	10%	36%	54%
F7 Relación interpersonal con los compañeros	10%	31%	59%
F8 Características extrínsecas de estatus	10%	29%	61%
F9 Monotonía laboral	8%	27%	65%
Total	7%	33%	60%

Distribución porcentual de profesionales de enfermería, según satisfacción laboral global. Cuestionario Font-Roja. Hospital Distrital de San Estanislao, San Pedro – Paraguay. 2019.

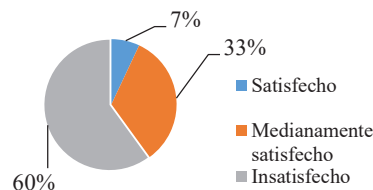

CONCLUSIONES

Referente a los datos demográficos de los profesionales de enfermería, grupo etario predominante fue entre 31 a 40 años, de sexo femenino, estado civil casado, área de clínica médica, antigüedad de 10 a 15 años y cargo de enfermero/a de guardia. Con respecto a la satisfacción laboral, 60% se encuentra insatisfecho, 33% medianamente satisfecho y 7% satisfecho, por lo que se concluye que la mayoría de los profesionales de enfermería del Hospital Distrital de San Estanislao, se encuentra insatisfecho en sus labores profesionales.

CUIDADOS DE ENFERMERÍA A PACIENTES DEPENDIENTES EN LA PREVENCIÓN DE ÚLCERAS POR PRESIÓN. HOSPITAL DISTRITAL SAN ESTANISLAO, SAN PEDRO - PARAGUAY. 2019

Autor: René Ladislao Alvarenga Villagra

E-mail del Autor renealvarenga06@gmail.com

Afiliación: Facultad de Enfermería y Obstetricia – Filial San Estanislao – Paraguay

Palabras clave: Cuidados, úlceras por presión, pacientes dependientes.

INTRODUCCIÓN

Las úlceras por presión (UPP) son desafío al que se enfrentan los profesionales en su práctica asistencial, sobre todo porque éstas pueden ser prevenibles. Los primeros pasos para la prevención es el uso de una escala para detectar el tipo de riesgo, el cual puede ser bajo, medio y alto, de acuerdo a los resultados de la valoración se debe elaborar un plan de cuidados pertinente para evitar o disminuir el desarrollo de la úlcera (Cova A, García C, Sánchez Y., 2010).

Diversos estudios se han realizado sobre el grado de conocimiento (y su posterior puesta en práctica) que posee el personal de enfermería sobre las recomendaciones relacionadas con la prevención y el tratamiento adecuado de las úlceras por presión (Esparza Acosta GR, González Flores SP, 2017). La investigación describe los cuidados de enfermería proporcionados a pacientes dependientes en la prevención úlceras por presión. Hospital Distrital San Estanislao, San Pedro-Paraguay. 2019.

El presente trabajo de investigación se enfoca en la Teoría del Entorno de Florence Nightingale y con el modelo de enfermería de Virginia Henderson en los términos Salud-Cuidado-Persona-Entorno y responde a la línea de investigación sobre cuidados de enfermería en adultos; específicamente, cuidados de enfermería en patologías clínicas y quirúrgicas.

MATERIALES Y MÉTODOS

Estudio fenomenológico, con enfoque cualitativo. Población y muestra: 4 profesionales de enfermería. Muestreo, censal. Se estudiaron las siguientes: datos sociodemográficos, se utilizó como método la encuesta, como técnica la entrevista a profundidad y como instrumento de recolección de datos, el formulario elaborado con preguntas abiertas, de acuerdo a las variables de estudio y adaptado a las preguntas elaboradas por el Comité de investigación de enfermería de Hospital Regional de Santa Ana (El Salvador), en la Implementación de cuidados de enfermería, dividida en cuatro aspectos, contiene 30 preguntas, de acuerdo a la Escala de Norton.

Los datos fueron tabulados con la utilización de la matriz de entrevista, elaborado por el Programa Microsoft - Word. Para el análisis se utilizó la descripción de las entrevistas, a través de la grabación y desgravación de los datos obtenidos. Los resultados fueron presentados en forma descriptiva y en diagramas.

REFERENCIAS

1. Cova A, García C, Sánchez Y. (2010) Cuidados de enfermería en la prevención de las úlceras por presión a los pacientes hospitalizados en la UCI [Internet]. [tesis de licenciatura]. Anzoátegui: Escuela de Enfermería de la Universidad Central de Venezuela.
2. Hernández de Nerio MC. (2009) Cuidados de enfermería en la prevención de úlceras por presión. El Salvador: Instituto Salvadoreño del Seguro Social.
3. Hernández Ortiz JA. (2009) Prevención y cuidados en úlceras por presión. Complejo Hospitalario de Jaén. Gerokomos. 2009; 20(3):132-140
4. Hernández Martín C (2016) Modelo de Virginia Henderson en la práctica de enfermería. Valladolid: Facultad de Enfermería.

RESULTADOS

Diagrama 1 - Distribución de Profesional de Enfermería, sobre cuidados de enfermería en la prevención de úlcera por presión. Hospital Distrital de San Estanislao. San Estanislao – Paraguay, 2019.

Diagrama 2 - Distribución de Profesional de Enfermería, sobre cuidados de enfermería (nutrición) en la prevención de úlcera por presión. Hospital Distrital de San Estanislao. 2019

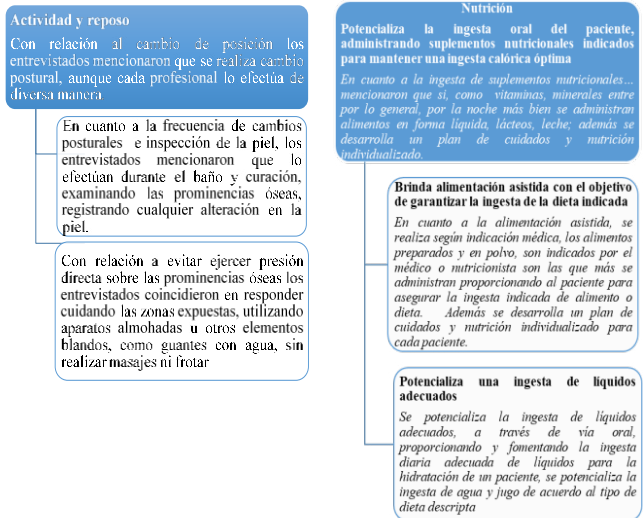

CONCLUSIONES

En cuanto a los datos sociodemográficos de los profesionales de enfermería entrevistados, la edad se distribuye entre 24 a 42 años, mitad son femenino y mitad masculino. Predominan los solteros. La antigüedad comprende entre 5 a 17 años. Hay más en el turno noche.

Con relación a los cuidados de enfermería a pacientes dependientes para evitar úlceras por presión, la mayoría cumplen con las actividades de enfermería, aunque no todos lo efectúan en forma unánime y en algunos aspectos desconocen la teoría, concluyendo de ésta manera con la Teoría del Entorno de Florence Nightingale debido que la única función de una enfermera es ayudar al individuo sano o enfermo, en la realización de aquellas actividades que contribuyen a su salud, su recuperación o muerte tranquila; como así también con el modelo de enfermería de Virginia Henderson basados en los términos Salud-Cuidado-Persona-Entorno, que considera a la persona un ser integral, completo e independiente. Además, responde plenamente con la línea de investigación de la Facultad de Enfermería y Obstetricia sobre cuidados de enfermería en adultos; específicamente, cuidados de enfermería en patologías clínicas y quirúrgicas.

FENOB UNA PRESENTE EN XIV JJI UNA

PRESENTACIONES ORALES ARTE HUMANIDADES CIENCIAS SOCIALES

	CÓDIGO	TRABAJO	AUTOR	UNIDAD ACADÉMICA
1	H68	PROTOCOLO DE EDUCACIÓN INCLUSIVA EN LOS COLEGIOS PÚBLICOS DE LA CIUDAD DE VILLARRICA, AÑO 2019	Nilda Celeste Pereira Centurión	Facultad de Filosofía
2	H59	ACCIONES DE COMUNICACIÓN GUBERNAMENTAL DE PARAGUAY ANTE PANDEMIA POR COVID-19	Gumercindo Gamarra Galeano	Facultad de Filosofía
3	H17	CONOCIMIENTOS Y PRÁCTICAS SOBRE SEGURIDAD VIAL DE POBLADORES DEL RADIO URBANO, SAN ESTANISLAO, PARAGUAY.2019	Ruth Analía Fernández Mancía.	Facultad de Enfermería y Obstetricia
4	H34	METODOLOGÍA DEL SISTEMA DE MEJORA DE CALIDAD EN LA ESCUELA SAN MIGUEL DE FE Y ALEGRÍA	Arnaldo Rafael Silva Mareco	Facultad de Filosofía
5	H61	LUDIFICACIÓN EN EL AULA DE INGLÉS: UNA INVESTIGACIÓN PARA LA ACCIÓN SOBRE CÓMO PUEDE IMPACTAR EN LA MOTIVACIÓN DE LOS ESTUDIANTES	María Nathalia Figueredo Camé	Facultad de Filosofía
6	H02	“VIVENCIAS DE MUJERES QUE PADECEN CÁNCER DE MAMA. NOVENO DEPARTAMENTO. PARAGUARÍ – PARAGUAY. 2020.”	Mónica Patricia Cáceres Benítez	Facultad de Enfermería y Obstetricia Filial Quiindy
7	H06	AVANCES Y DESAFÍOS DE LA POLÍTICA DE INCLUSIÓN ECONÓMICA: ESTUDIOS DE CASOS DE PARTICIPANTES DEL PROGRAMA TENONDERÁ DEL DISTRITO JUAN DE MENA. SETIEMBRE DE 2019.	María Alejandra Garay Báez	Facultad de Ciencias Sociales
8	H36	NIVEL DE ANSIEDAD Y CAPACIDAD DE AFRONTAMIENTO EN PACIENTES PRE-QUIRÚRGICOS, SERVICIO DE CIRUGÍA. HOSPITAL NACIONAL DE ITAUGUÁ-PARAGUAY. 2019	Yeni Fabiola Valdez Cuellar	Facultad de Enfermería y Obstetricia Filial Quiindy
9	H56	DISCURSOS SUBYACENTES EN LAS NOTICIAS DE FEMINICIDIOS PUBLICADAS EN ABC COLOR Y HOY DE ENERO A MARZO DEL 2019	María Asunción Collante Jara	Facultad de Filosofía
10	H22	EMBARAZO EN NIÑAS Y ADOLESCENTES DEL BAÑADO NORTE DE LA CIUDAD DE ASUNCIÓN, DURANTE EL AÑO 2018	Stefani Adriana Azzarini Rodas	FACSO
11	H25	EXPOSICIÓN MEDIÁTICA DE LA CIUDADANÍA PARAGUAYA A LA INFODEMIA SOBRE EL CORONAVIRUS EN REDES SOCIALES	Bianca Beatriz Cárdenas González	Facultad de Filosofía
12	H26	FACTORES QUE CONLLEVAN AL FEMINICIDIO. SEGÚN DOCENTES DE LA FENOB-UNA. PARAGUAY. 2018	Acosta Bogado Andrea Elizabeth	Facultad de Enfermería y Obstetricia

13	H14	CONOCIMIENTO, ACTITUDES Y PRÁCTICA DE MUJERES SOBRE AUTO EXAMEN DE MAMAS. SAN PEDRO-PARAGUAY.2019	Liz Diana Gavilán Martínez	Facultad de Enfermería y Obstetricia
14	H05	ATENCIÓN PERIODISTICA QUE LOS MEDIOS DE COMUNICACION OFRECEN A LOS SECTORES VULNERABLES DE LA SOCIEDAD PARAGUAYA	Wilian De Jesus Emeri Irala	Facultad de Filosofía
15	H62	PREDICCIÓN DEL COMPROMISO LABORAL A PARTIR DE LA SATISFACCIÓN LABORAL Y DEL EMPODERAMIENTO EN FUNCIONARIOS DE UNA INSTITUCIÓN PÚBLICA	María Soledad Martínez Vargas	Facultad de Filosofía
16	H03	ACTITUDES Y PERCEPCIONES EN LA ATENCIÓN DE PERSONAS QUE VIVEN CON VIH/SIDA POR PARTE DE ESTUDIANTES DE ODONTOLOGÍA	María Gabriela Buccini Martinez	Facultad de Odontología
17	H15	CONOCIMIENTOS Y ACTITUDES DE MUJERES SOBRE EL CLUB DE MADRES. HOSPITAL DISTRITAL CARAPEGUÁ-PARAGUAY, 2019	Martínez Maidana Deima Lizaura	Facultad de Enfermería y Obstetricia
18	H43	PERIODISMO DE DATOS, PERSPECTIVAS Y CONTEXTO DE USO	Nohelia Maria Dolores Ríos García	Facultad de Filosofía
19	H24	ESTRATEGIAS DE INTERVENCIÓN COMUNITARIA APLICADAS POR LA COMISIÓN PRO FERIA, EL CASO DE LA FERIA PRODUCTOS DE MI TIERRA PIRIBEBUY; DEPARTAMENTO DE CORDILLERA	Débora Patricia Ovelar Mancuello	Facultad de Ciencias Agrarias

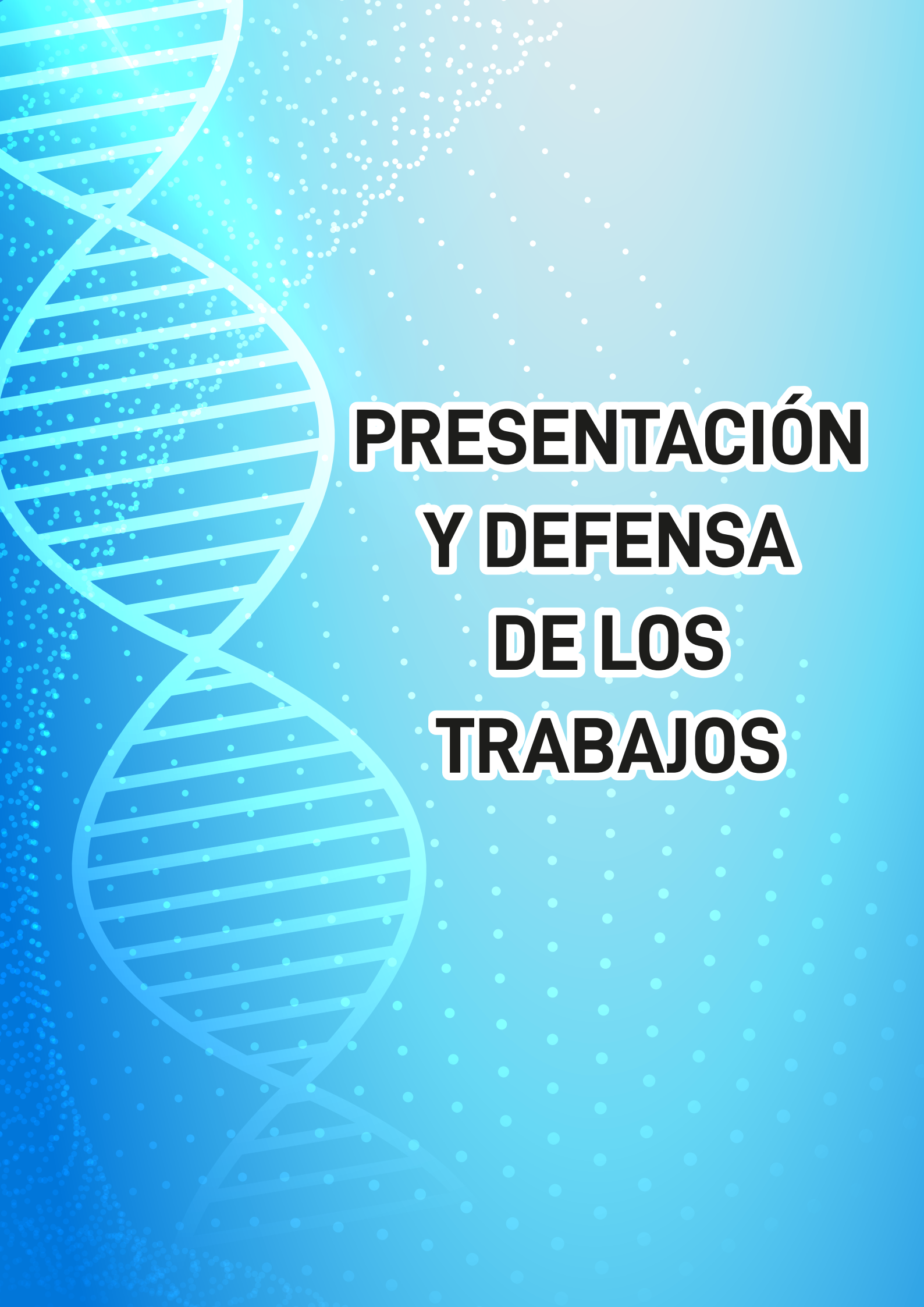

**PRESENTACIÓN
Y DEFENSA
DE LOS
TRABAJOS**

Zoom Meeting

Recording

Speaker View

00:07:51

Cronómetro

Aida Maidana de Zarza

Cynthia Chena

Ana Denis

Dra. Nancy Mujica Ojeda

Ana Medina

Lilian Rossana

<https://us02web...>

Lucia López

Mónica Cáceres

Lia Davalos

Connecting to audio

Mute Start Video

Participants Chat Share Screen Record Reactions

Leave

Escribe aquí para buscar

09:32 a. m. 17/09/2020

Zoom Meeting

Recording

Zoom Group Chat

From Cronómetro to Me: (Privately) 06:06 PM
Buenas tardes. Estoy listo Arnaldo Aquino

From Me to Cronómetro: (Privately) 06:23 PM
Debe decir "el instrumento fue adaptado por la autora para este trabajo"

To: Cronómetro (Privately) File

Type message here...

00:06:12

Cronómetro

Lilian Rossana

Aida Maidana de Za...

Liz Natalia

Juana Sanabria

Dra. Nancy Mujica Ojeda

Andrea Romero

Clara Núñez

Ana Denis

Beatriz Rojas

Santiago Toledo

Deima Martinez

Antonia

LEXANDRA AYA...

Escribe aquí para buscar

06:56 p. m. 17/09/2020

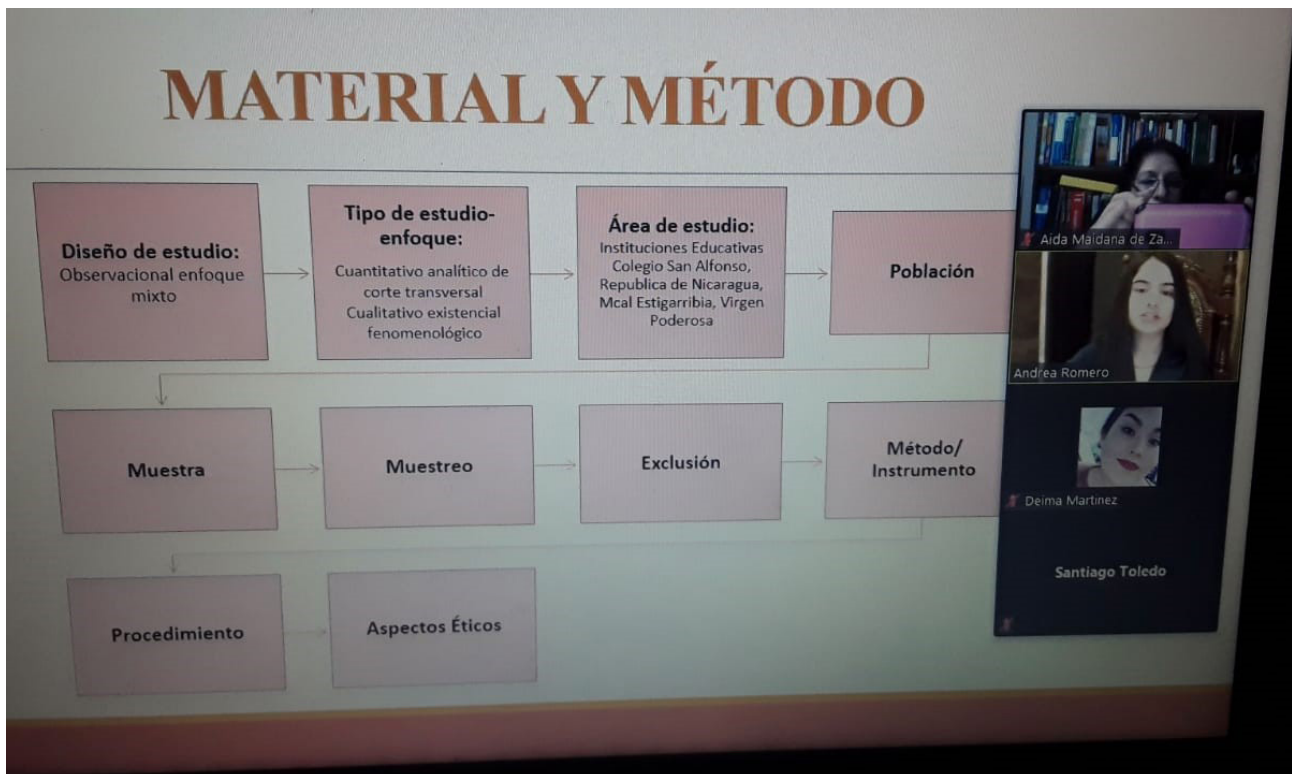

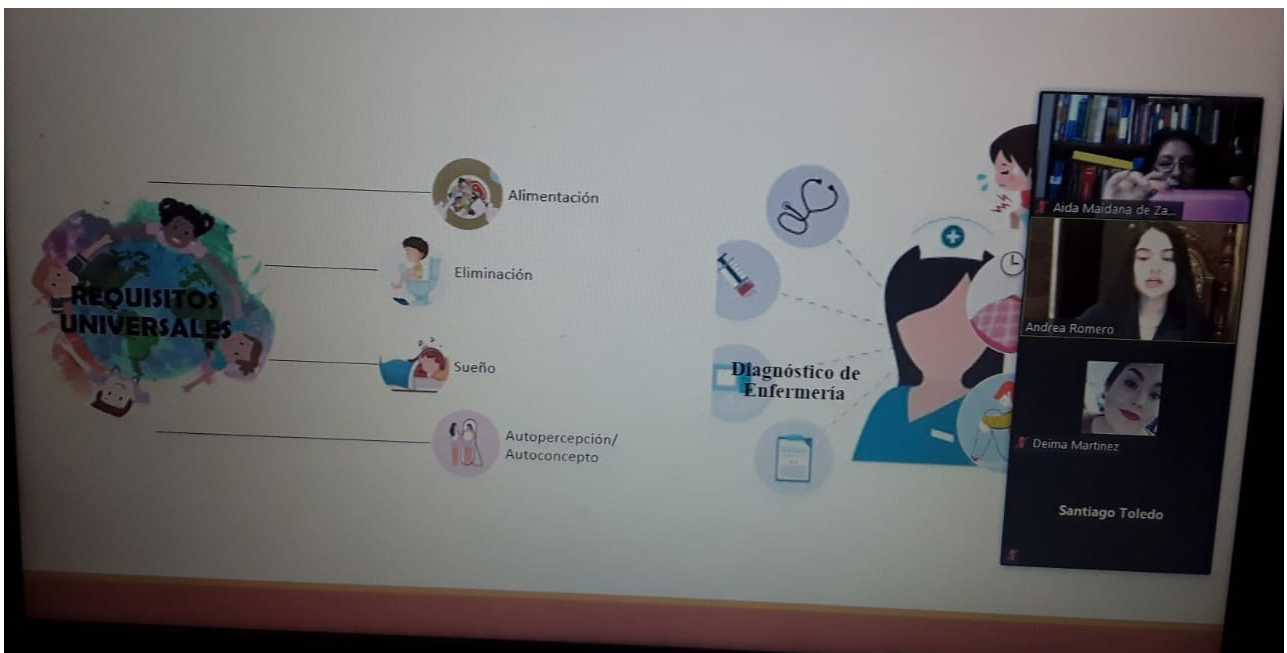
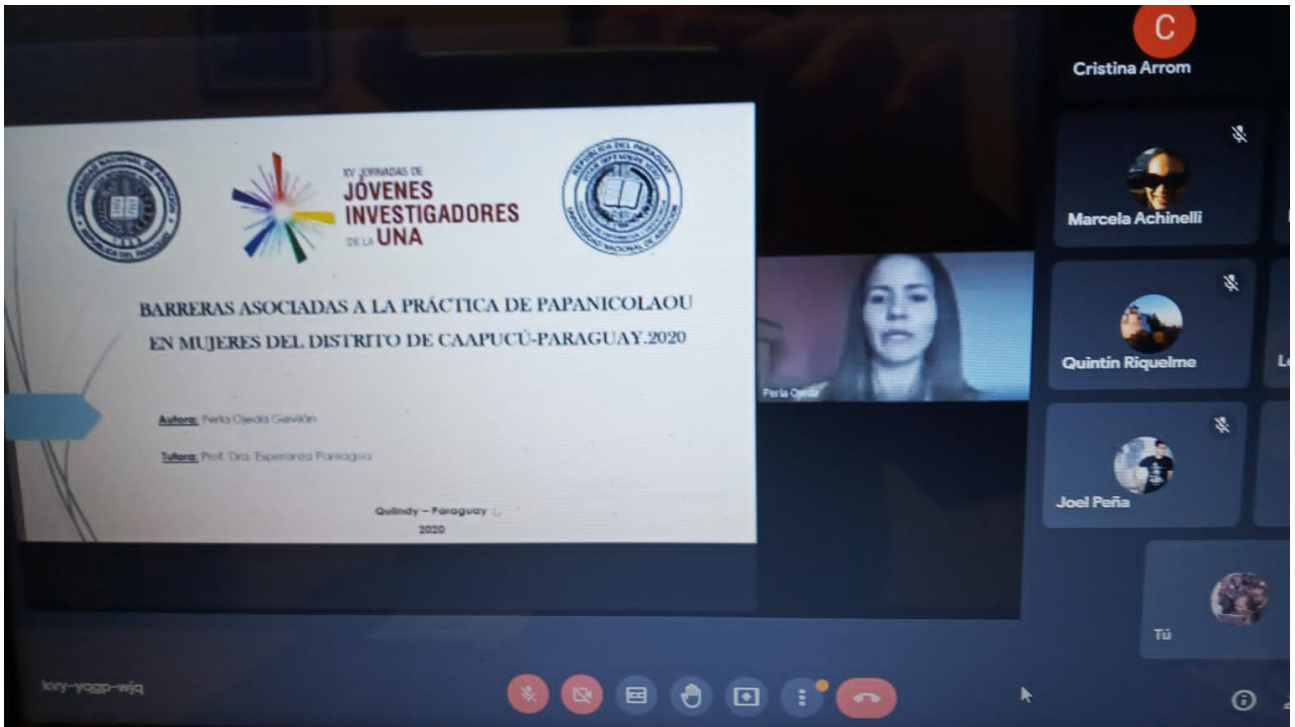

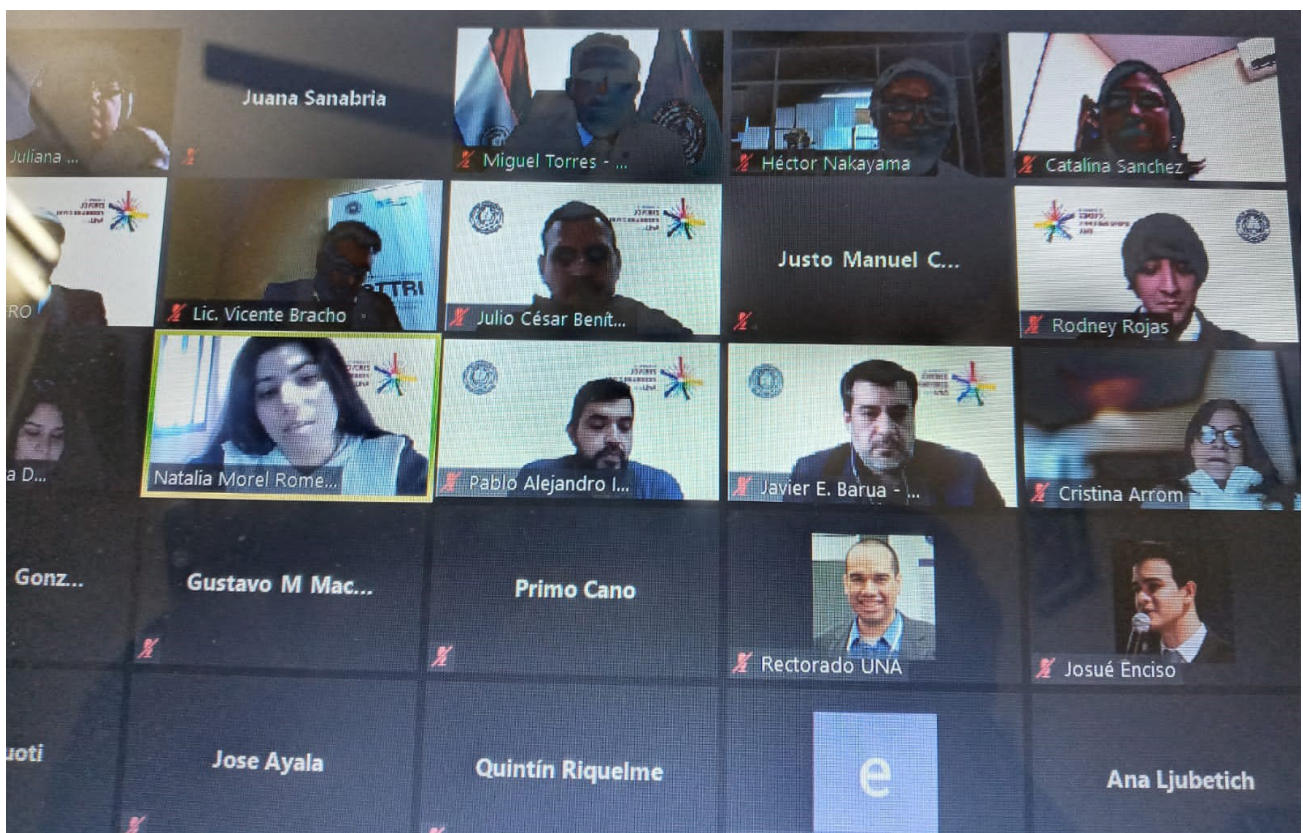
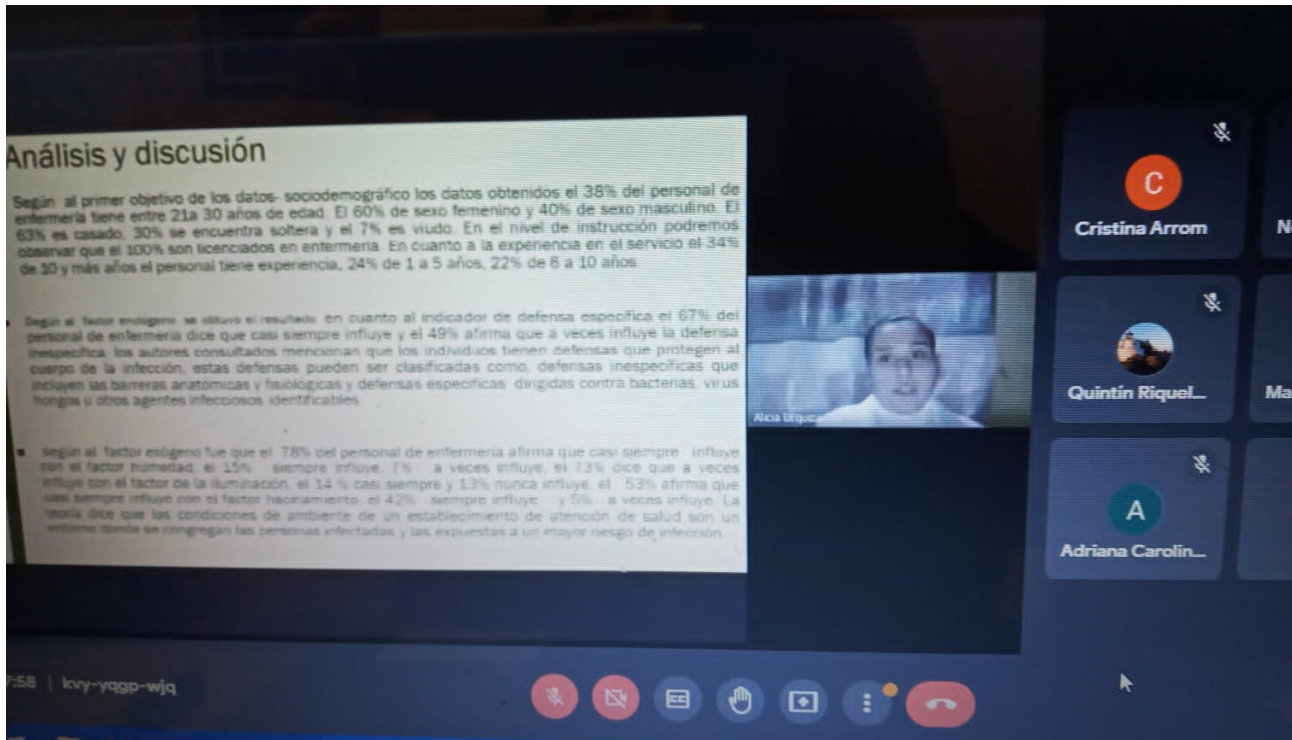

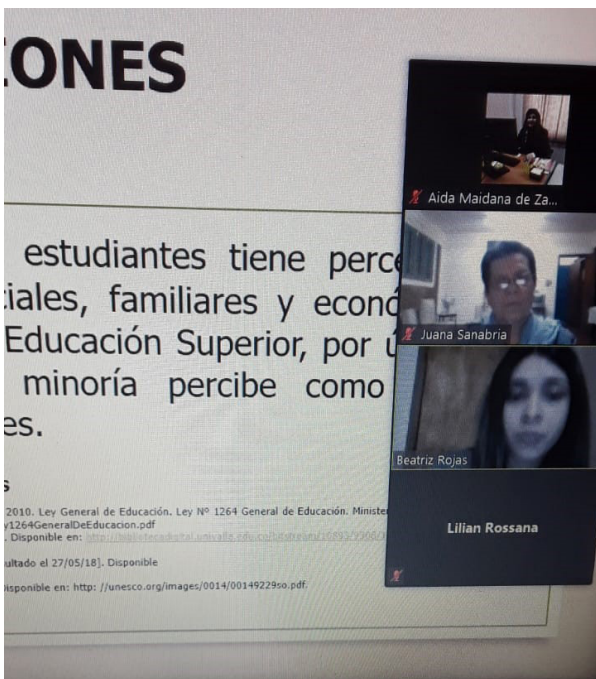
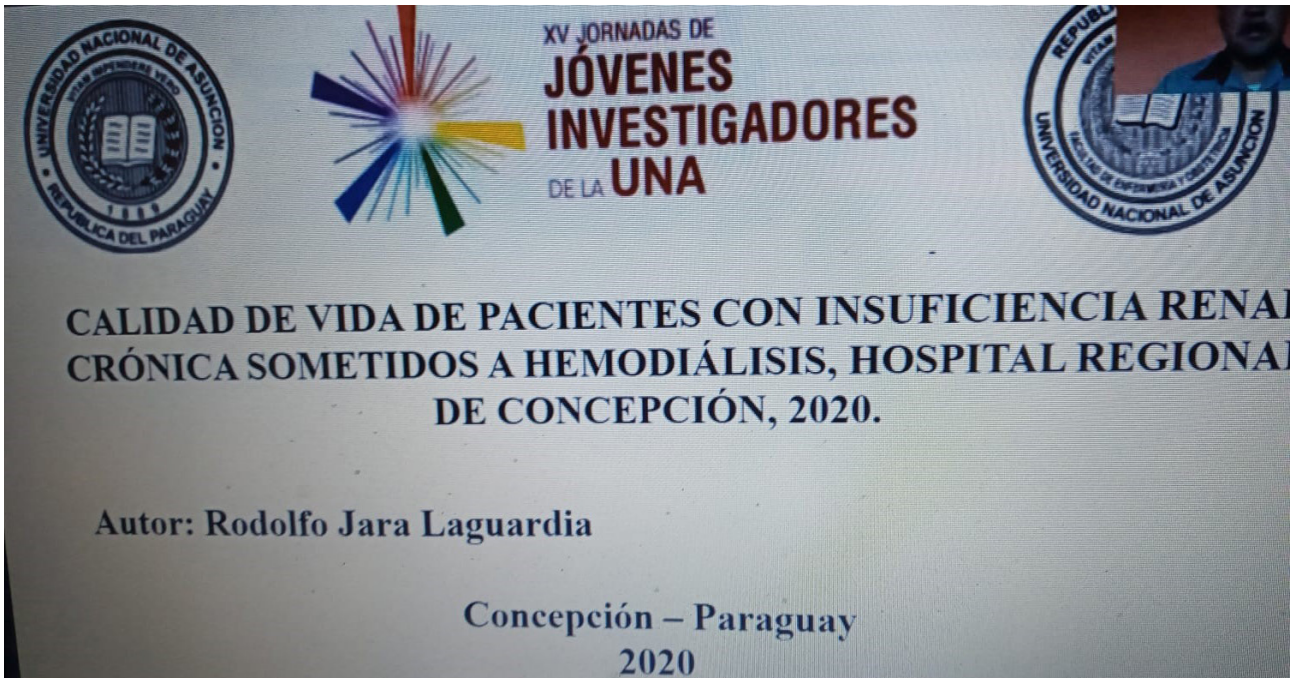

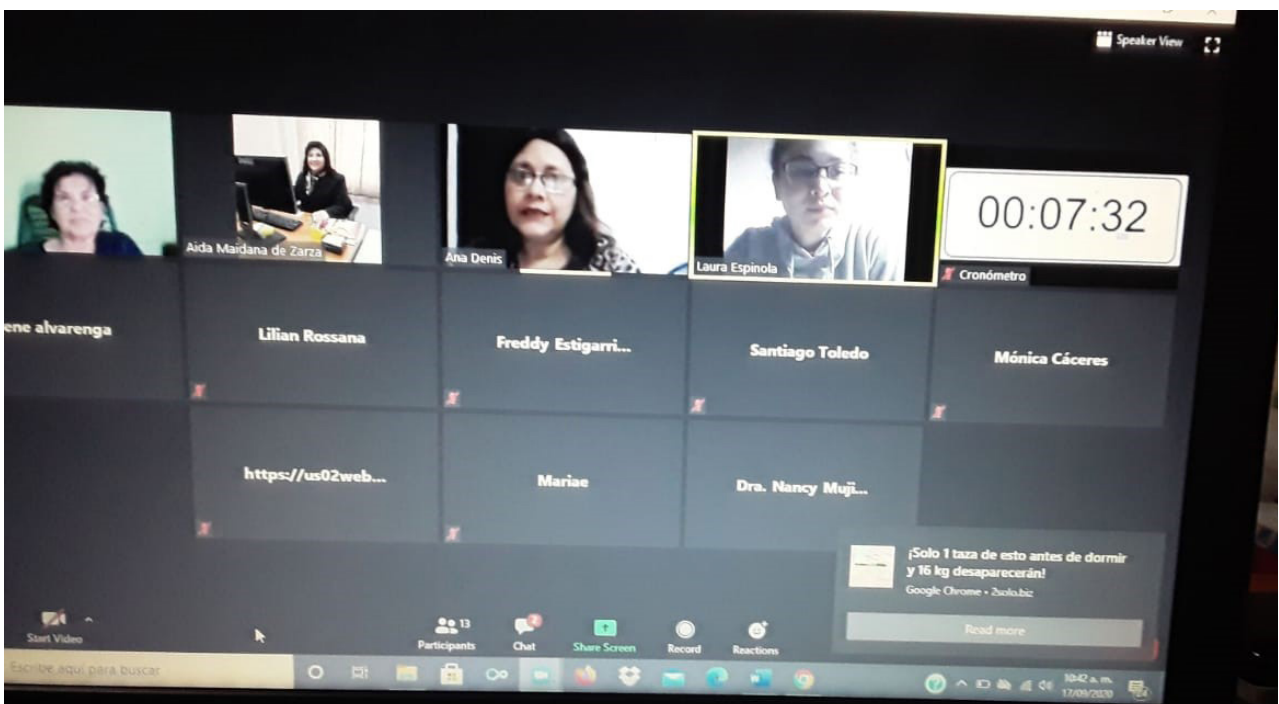

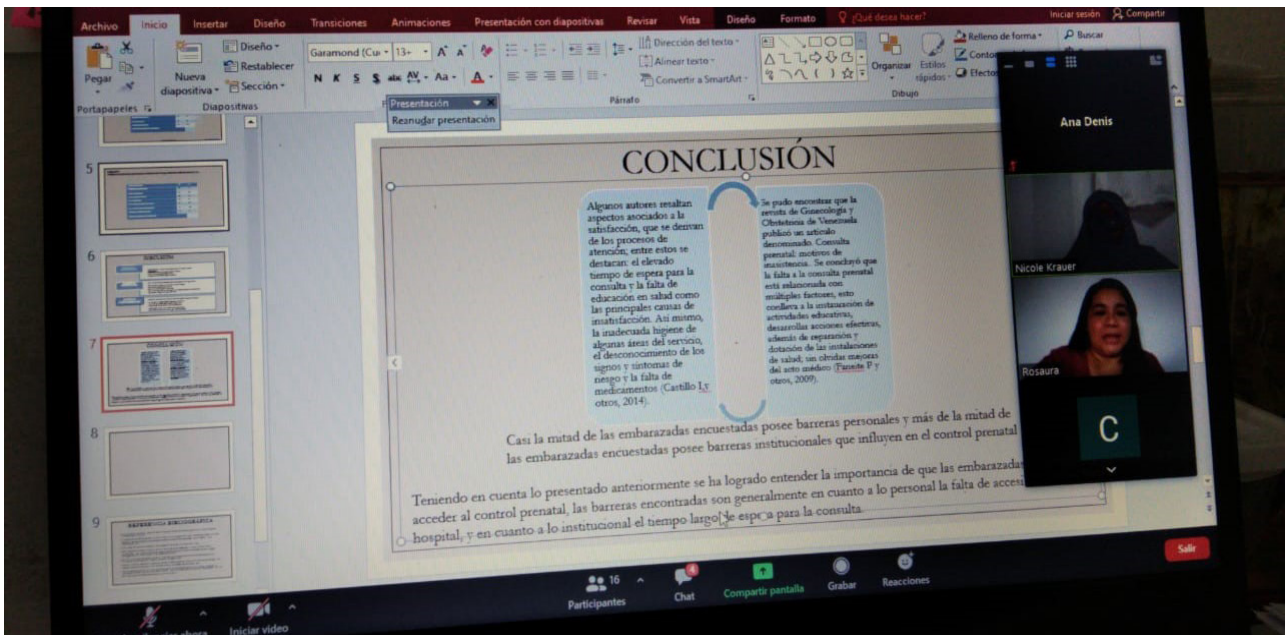
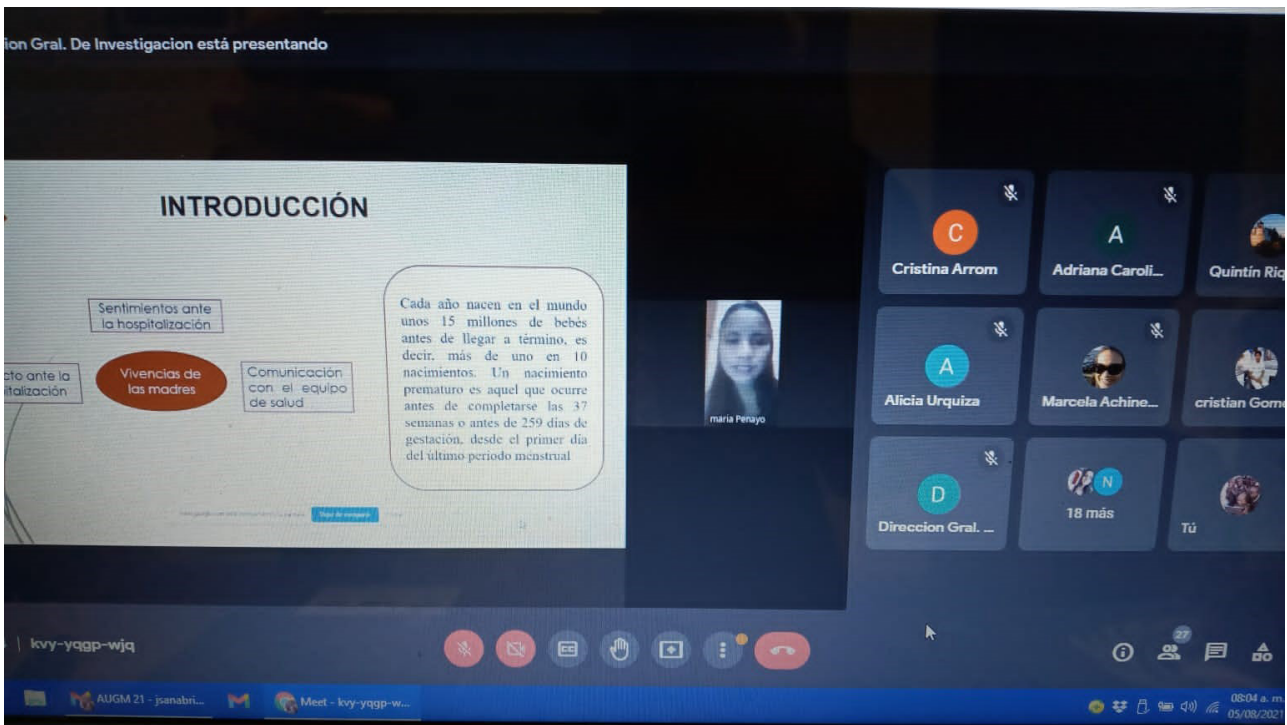

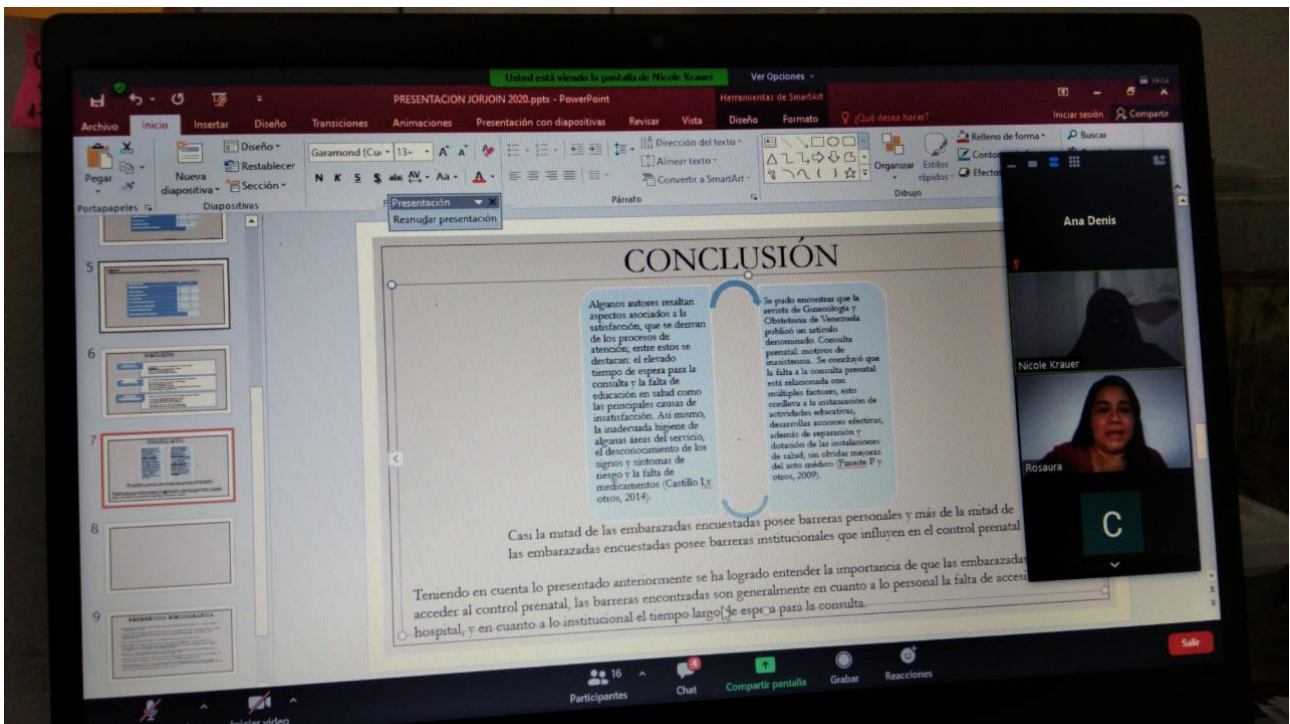
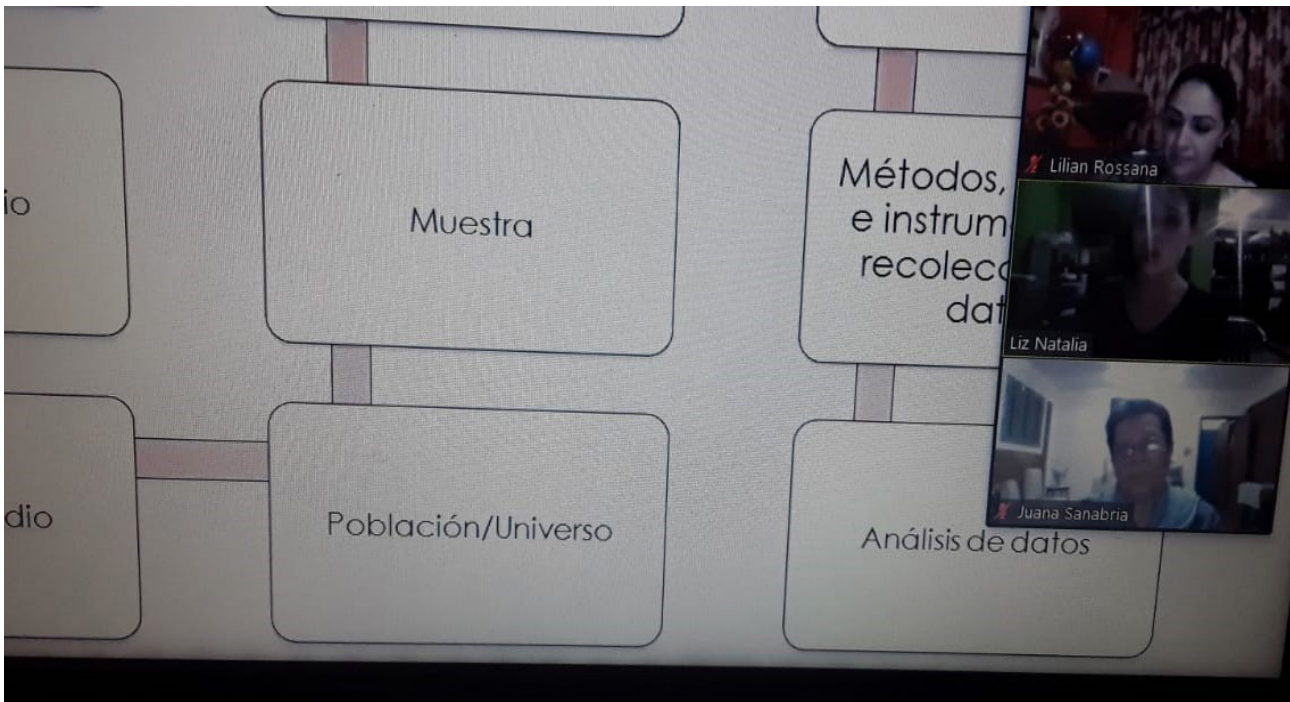

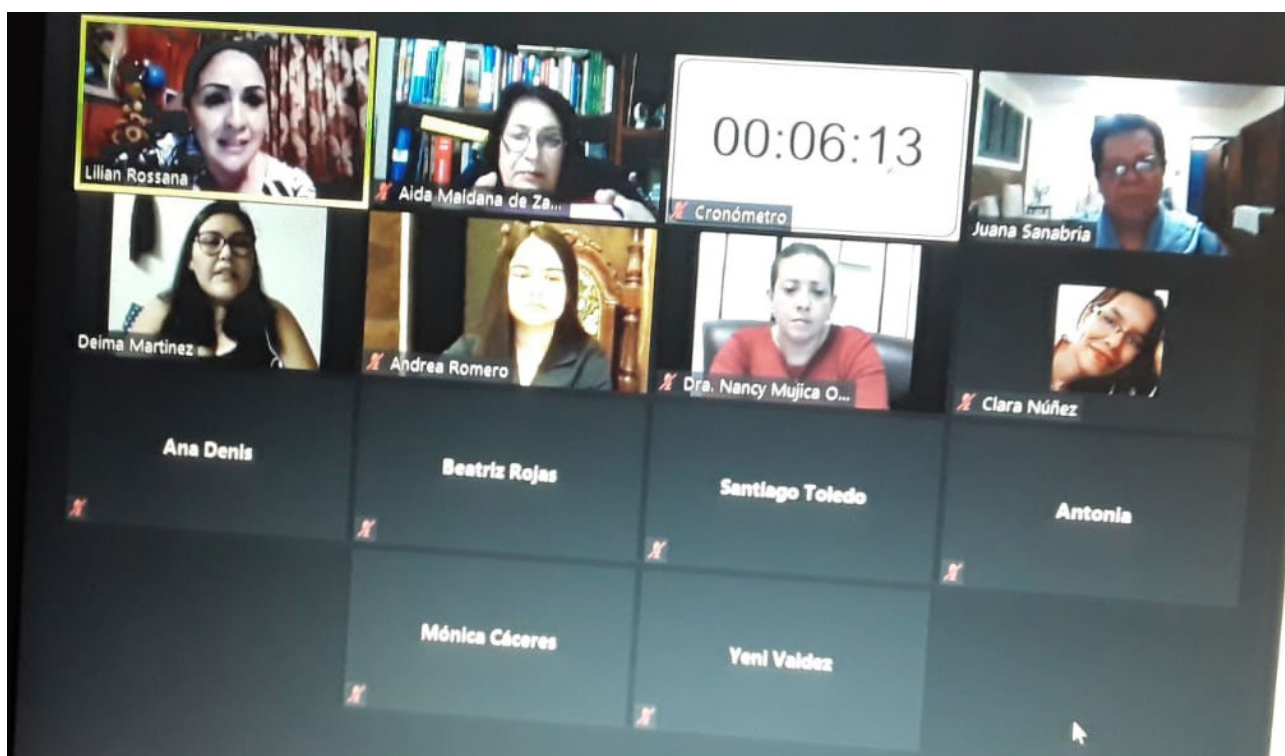

Reunión

Chat de grupo de Zooi

De Juana Sanabria a Todos:
Buenas tardes, estoy con ustedes.
En Humanidades si se selecciona...

De Cronómetro a Todos:
Pantalla completa por favor

De Cronómetro a Todos:
00:07:00

Enviar a: Todos

Escribir mensaje aquí...

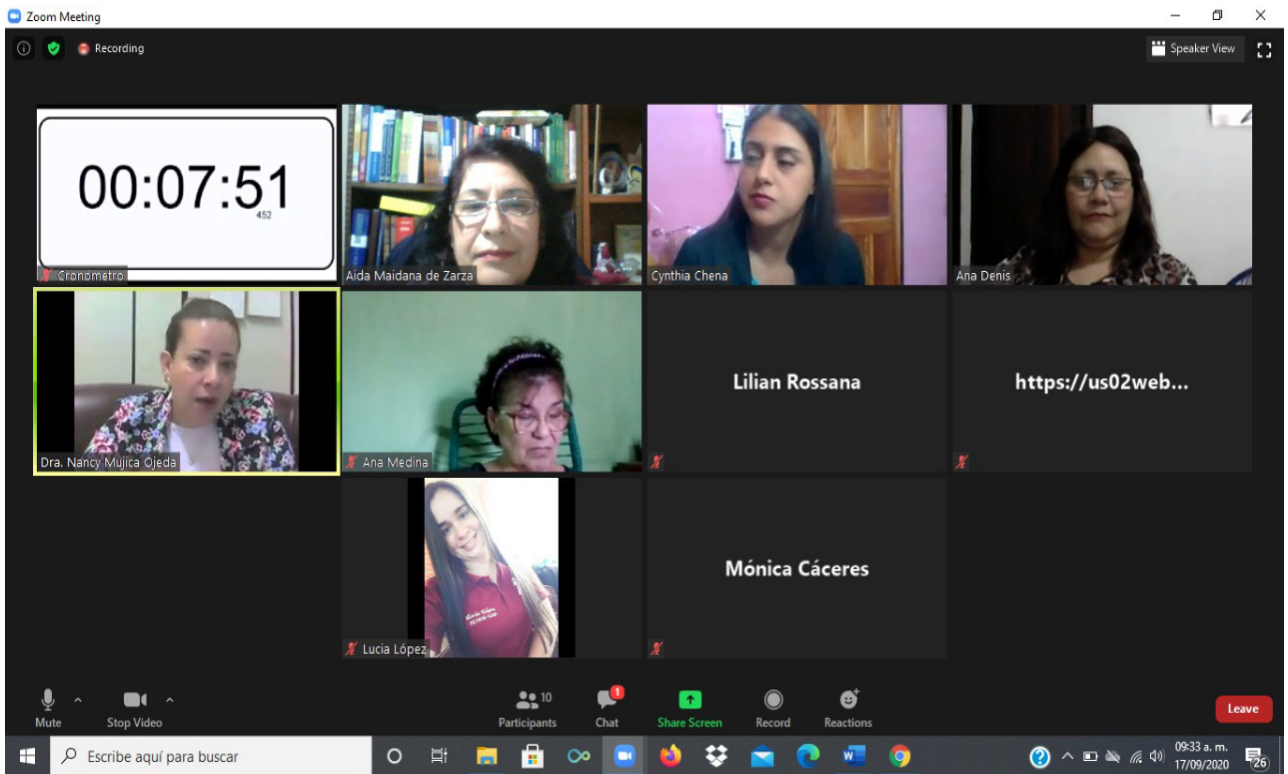

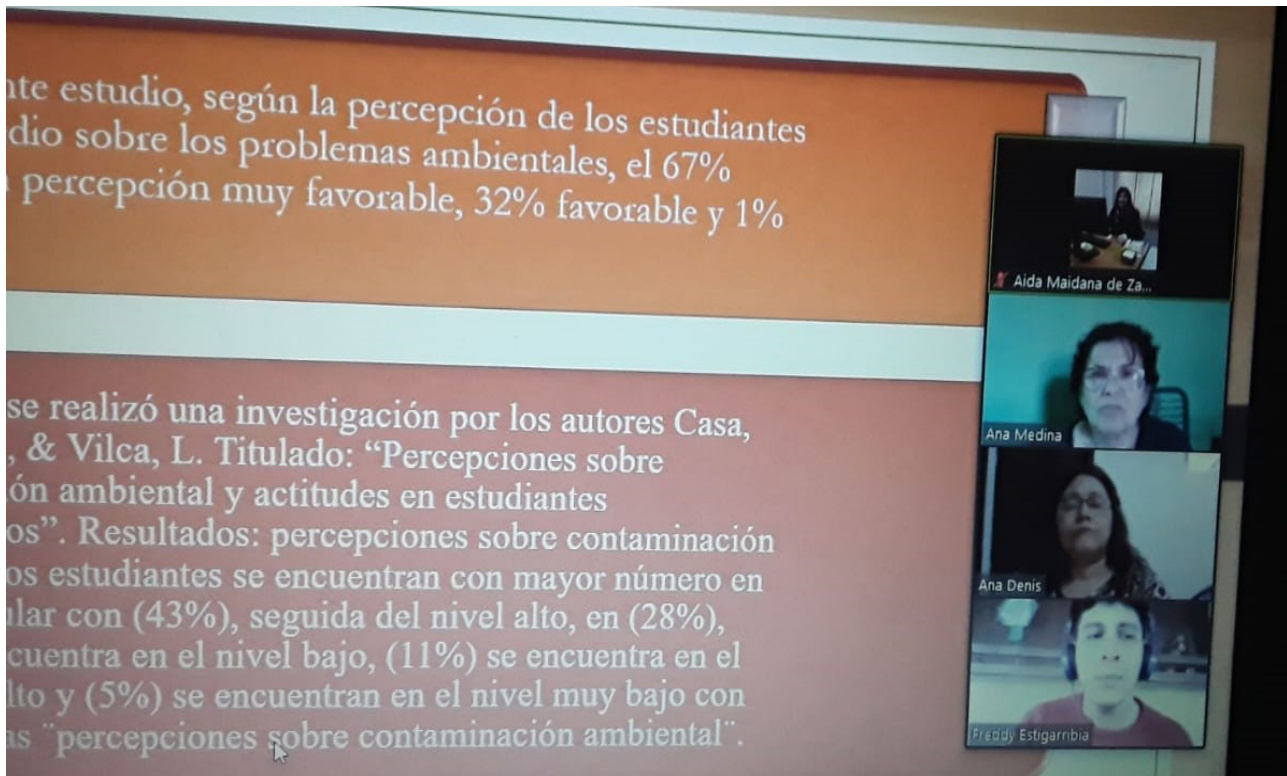
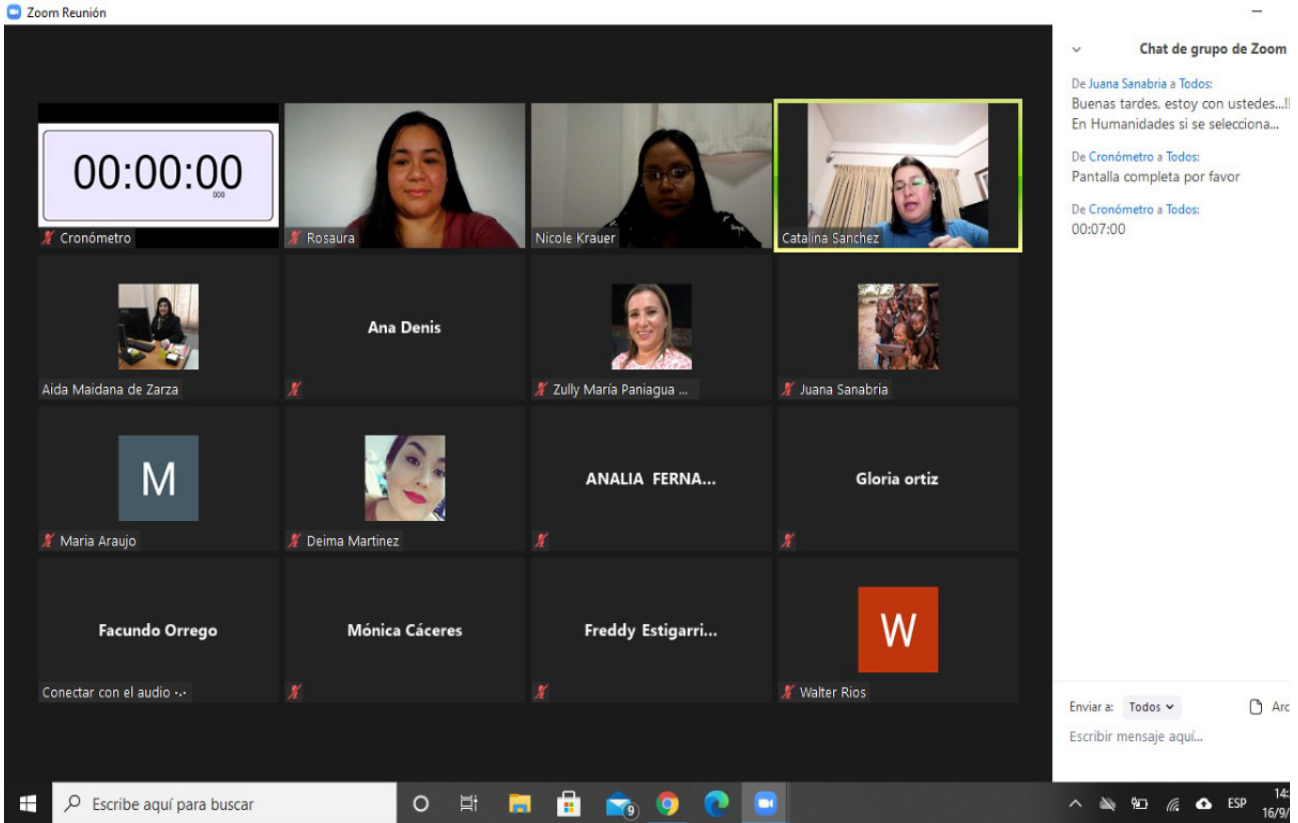

UNA
UNIVERSIDAD NACIONAL DE ASUNCIÓN

XIV JORNADAS DE
**JÓVENES
INVESTIGADORES**
DE LA **UNA**

CLASIFICADOS EN LAS XIV JORNADAS DE JÓVENES INVESTIGADORES DE LA UNA - 2020

En el sector
ARTES, HUMANIDADES Y CIENCIAS SOCIALES

UNA
UNIVERSIDAD NACIONAL DE ASUNCIÓN

XIV JORNADAS DE
JÓVENES INVESTIGADORES
DE LA **UNA**

“SATISFACCION LABORAL DE LOS PROFESIONALES DE ENFERMERIA, HOSPITAL DISTRITAL DE SAN ESTANISLAO, SAN PEDRO – PARAGUAY. 2019.”

Autores: Alvarenga Gaona, Gloria Liz.

E-mail: alvarenga.lola@gmail.com

Facultad de Enfermería y Obstetricia filial San Estanislao- San Pedro-Paraguay.

Palabra clave: Satisfacción laboral, Profesionales de Enfermería, resultados.

INTRODUCCIÓN

La satisfacción laboral es un elemento que influye en la actividad de todo ser humano y un factor de apoyo que agranda los sentimientos de valor, importancia y superación personal (1).

En los últimos treinta años el recurso humano ha ido ocupando un lugar preponderante en las organizaciones por su rol decisivo, tanto en los resultados productivos o de servicios, como en sus aportes en las innovaciones y en el desarrollo global de la gestión (3).

En las instituciones que brindan servicios de salud el factor humano desempeña un papel fundamental para el otorgamiento de los servicios con calidad; relacionados estrechamente con el trato personal, situación que marca la diferencia con otras organizaciones; lo que impacta directamente en el nivel de calidad con que se atiende a los usuarios en términos de eficacia, el uso adecuado de la tecnología, la relación interpersonal, la calidez humana y el ambiente físico (4).

Dentro del personal vinculado con la atención de la salud, se encuentran los profesionales de enfermería, quienes, en su práctica de cuidado, establecen una relación intersubjetiva y terapéutica con el cliente, su familia y con el resto del equipo de salud, por ende, el comportamiento y el desempeño de estos profesionales, puede verse afectado, entre otros, por el nivel de satisfacción que cada uno experimente con relación a su labor (5).

El personal de Enfermería se ve afectado por diversos factores que intervienen en su satisfacción laboral, como lo son la tensión relacionada con el trabajo, competencia profesional, presión del trabajo, monotonía laboral, remuneración económica, carga laboral, relaciones interpersonales tanto con los jefes como con los compañeros. Según Hoppock, se pone en evidencia que los factores nombrados anteriormente, conllevan a los trabajadores a sentimientos de fatiga, monotonía, estrés, y desinterés por las actividades realizadas, lo cual afecta directamente el desempeño laboral (2).

MATERIALES Y MÉTODOS

La investigación se llevó a cabo en el Hospital Distrital de San Estanislao, con una muestra total de 94 profesionales de Enfermería correspondiente a un tamaño de muestral del 78% de la población. El muestreo fue no probabilístico, por conveniencia, se utilizó como método la encuesta, como técnica el cuestionario y como instrumento de recolección de datos, el formulario elaborado con preguntas para señalar datos demográficos de los profesionales de Enfermería y para describir la satisfacción laboral se utilizó el cuestionario Font-Roja. Este cuestionario estuvo constituido de 26 ítems, cada uno de los ítems se valoró mediante una escala tipo Likert de 1-5, en el sentido de menor a mayor grado de satisfacción, entonces, puntúa desde 1 (mínima satisfacción) a 5 (satisfacción máxima). De esta manera, el rango de puntuaciones de la totalidad del cuestionario va desde 26 (mínima satisfacción laboral) hasta 130 (máxima satisfacción laboral).

REFERENCIAS

- Hernández M., Hernández A., L Pérez M. y Balseiro C. (2012). *Satisfacción laboral del profesional de enfermería en cuatro instituciones de Salud.* (México) Rev. Enferm. Univ.
- Contreras M. (2013). *Satisfacción laboral de los profesionales de enfermería vinculados a una I.P.S de III nivel de atención.* [Tesis] Universidad Nacional de Colombia Facultad de Enfermería. Bogotá – Colombia . Recuperado de <http://www.bdigital.unal.edu.co/43104/1/33104241.2013.pdf>
- Chiavenato I. (8a ed.) (2007). *Administración de recursos humanos. El capital humano de las organizaciones* Río de Janeiro – Brazil. McGraw-Hill:

RESULTADOS

Distribución porcentual de Profesionales de Enfermería, según datos sociodemográficos. Hospital Distrital de San Estanislao, San Pedro – Paraguay. 2019.

El 45 % de los profesionales de enfermería tienen entre 31 a 40 años, 39% entre 41 a 50 años y 16% entre 20 a 30 años. El 80% son del sexo femenino, 20% masculino. El 76% de estado civil casado, 14% unión libre y 10% soltero. El 48% se encuentran en el área de clínica médica, 26% urgencia, 14% adulto y 12% pediatría. El 45% tienen entre 10 a 15 años de antigüedad, 38% de 16 a 19 años y 17% de 4 a 9 años. El 65% trabaja turno mañana, 19% noche y 16% tarde. El 100% tiene cargo de enfermero/a de guardia.

Distribución porcentual de Profesionales de Enfermería, según factores del Cuestionario Font-Roja. Hospital Distrital de San Estanislao, San Pedro – Paraguay. 2019.

Factores	Satisfecho = 79 - 130 puntos	Medianamente Satisfecho= 78 puntos	Insatisfecho = 26 - 77 puntos
F1 Satisfacción por el trabajo	9%	25%	66%
F2 Tensión relacionada con el trabajo	0%	50%	50%
F3 Competencia profesional	10%	30%	60%
F4 Presión en el trabajo	0	39%	61%
F5 Promoción profesional	8%	30%	62%
F6 Relación interpersonal con los superiores	10%	36%	54%
F7 Relación interpersonal con los compañeros	10%	31%	59%
F8 Características extrínsecas de estatus	10%	29%	61%
F9 Monotonía laboral	8%	27%	65%
Total	7%	33%	60%

Distribución porcentual de profesionales de enfermería, según satisfacción laboral global. Cuestionario Font-Roja. Hospital Distrital de San Estanislao, San Pedro – Paraguay. 2019.

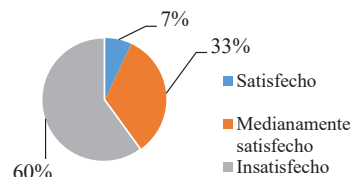

CONCLUSIONES

Referente a los datos demográficos de los profesionales de enfermería, grupo etario predominante fue entre 31 a 40 años, de sexo femenino, estado civil casado, área de clínica médica, antigüedad de 10 a 15 años y cargo de enfermero/a de guardia. Con respecto a la satisfacción laboral, 60% se encuentra insatisfecho, 33% medianamente satisfecho y 7% satisfecho, por lo que se concluye que la mayoría de los profesionales de enfermería del Hospital Distrital de San Estanislao, se encuentra insatisfecho en sus labores profesionales.

GLORIA LIZ ALVARENGA GAONA
1er PUESTO - (ENFERMERÍA)
MODALIDAD POSTER

VIVENCIA DE MADRES SOBRE LACTANCIA MATERNA. BARRIO MAKAI LUQUE-PARAGUAY. 2019

Estigarríbia Rodríguez, Eliani Gabriela
eliarodriguez93@hotmail.com

Facultad de Enfermería y Obstetricia UNA, San Lorenzo, Paraguay

Palabras clave: Lactancia materna, madre, vivencia

INTRODUCCIÓN

Lactancia materna es conocida como la primera medida de seguridad alimentaria para disminuir la mortalidad infantil. Este alimento brinda diversos beneficios, desde el punto de vista nutricional, inmunológico, psicológico, del apego, que se extiende a una prevención de enfermedades metabólicas tanto a edad temprana como adulta. Es especialmente importante alimentar al niño con leche materna exclusiva durante los primeros seis meses de vida, puesto que contribuye a evitar la diarrea y la neumonía, dos de las principales causas de muerte en los lactantes (Nhuria, 2016). Los objetivos del estudio fueron: Describir la vivencia de madres sobre la Lactancia Materna. Barrio Maka.i Luque-Paraguay.2019; Identificar los datos generales de madres; Indagar aspecto personal de las madres sobre lactancia materna; Explorar aspectos socioculturales de madres sobre la lactancia materna.

MATERIALES Y MÉTODOS

Observacional, Fenomenológico con enfoque Cualitativo. El trabajo de investigación se realizó en el Barrio Maka.i de la ciudad de Luque.

Población: conformada por 30 madres que están amamantando o con antecedentes de lactancia. Muestreo: No Probabilístico intencional.

Muestra: constituida por 10 madres que están amamantando o con antecedente de lactancia, residentes del barrio Maka.i. Criterios de inclusión Madres: Que están amamantando o con antecedentes de amamantamiento. De cualquier edad, raza, religión, se encuentre en el hogar a la hora de la visita. Que acepte participar voluntariamente del estudio. Para la recolección de datos se utilizó como técnica la entrevista semiestructurada, como instrumento una guía de preguntas abiertas y flexibles previamente diseñadas en base a las categorías de análisis: datos generales de madres, actitud de madres sobre lactancia y razones de amamantamiento se solicitó el consentimiento verbal de las madres para utilizar como apoyo una grabadora en la entrevista a partir de la cual se obtuvieron los datos sobre las categorías de estudio. Se solicitó el consentimiento verbal de los participantes para grabar todo el desarrollo de la entrevista. Fueron considerados los siguientes principios éticos: Respeto a las personas, Beneficencia y Justicia.

RESULTADOS

Participaron de este estudio 10 madres que están amamantando o con antecedente de lactancia. La mayoría de las entrevistadas tienen más de 30 años, estado civil casado, son universitarias, primíparas, trabajan, con un hijo y dieron de amamantar hasta 1 año de edad.

DIAGRAMA 3

Aspectos socioculturales

El mejor regalo que mamá me dió y papi apoyó.

La mayoría de las madres conocen los beneficios de la lactancia y sus derechos durante la misma, la familia influye en el momento de amamantar de manera muy importante, la lactancia es de gran ayuda para la economía del hogar, mencionaron que daban de amamantar antes de ir y al regresar del trabajo, además expresaron no haber recibido consejos en su embarazo sobre lactancia materna, creen que el consumo de harina de maíz, maní y leche eleva la producción de leche materna y afirman no haber tenido alguna costumbre particular en el embarazo.

Madre N° 5: "si algunos, que la dentadura del niño es más fuerte, se enferma menos tiene más defensa, y si en lo legal conozco mis derechos."

Madre N° 8: "forme mi banquito de leche, y en mi descanso, me quita la leche."

Madre N° 6: "si sobre la alimentación, me prive de muchas cosas, y mi mamá me decía que como mucha harina de maíz, agua."

CONCLUSIONES

Se concluye las vivencias de las madres respecto al aspecto personal, el dar de mamar les hace tener una conexión especial y que se sienten bien en ese momento, en los aspectos socioculturales, conocen los beneficios de la lactancia y sus derechos, la familia influye de manera positiva en el momento de amamantar, la lactancia es de gran ayuda para la economía del hogar, creen que el consumo de cereales y leche eleva la producción láctea.

REFERENCIAS

Organización Mundial de la Salud OMS. 10 datos sobre la Lactancia Materna [Internet] 2017 de agosto 2019]. Disponible en <https://www.who.int/features/factfiles/breastfeeding/es/>
OPS Lactancia materna [Internet] 2019 Washington, D.C. [consultado 3 de octubre 2019]. Disponible en: https://www.paho.org/hq/index.php?option=com_topics&view=article&id=224&Itemid=40880&lang=es
López G. Hablemos claro [Internet]. Córdoba 2017. [consultado 29 de agosto 2019]. Disponible en: <https://hablemosclaro.org/lactancia-materna-en-america-latina-panorama-actual/>

ELIANI GABRIELA ESTIGARRIBIA RODRÍGUEZ
2do PUESTO - (OBSTETRICIA)
MODALIDAD POSTER

JORNADAS DE JÓVENES INVESTIGADORES

de la
FENOB UNA

2019

MODALIDAD PRESENCIAL

PARTICIPANTES DE LAS XIII JORNADAS DE JÓVENES INVESTIGADORES FENOB - UNA

	<i>Autores</i>	<i>Temas</i>
1.	Alicia Margarita Martínez Oviedo	FACTORES QUE INFLUYEN EN EL INCUMPLIMIENTO DEL CONTROL DE GESTANTES. ASENTAMIENTO DE MARIANO ROQUE ALONSO-PARAGUAY. 2018
2.	Yenia Soledad Candia	FACTORES DE RIESGO DE ENFERMEDADES CRÓNICAS NO TRANSMISIBLES EN INDIGENAS DE LA COMUNIDAD DE MAKÁ. MARIANO ROQUE ALONSO-PARAGUAY, 2017
3.	Liz Romina Centurión Escobar	VIVENCIA DE LOS PACIENTES CON ENFERMEDAD DE HANSEN SOBRE LA ESTIGMATIZACIÓN. HOSPITAL MENNONITA KM. 81 . ITACURUBI DE LA CORDILLERA-PARAGUAY.2016
4.	Teodoro Daniel Mendoza Romero	SINDROME DE BURNOUT EN EL PERSONAL DE ENFERMERIA.HOSPITAL DISTRITAL. CARAPEGUA.2017
5.	Maria Gabriela Benitez Peralta	BARRERAS QUE INCIDEN EN LA REALIZACION DEL PAPANICOLAU EN LAS MUJERES QUE ACUDEN A LA UNIDAD DE SALUD FAMILIAR DE VILLA OLIVA. CONCEPCIÓN. 2019
6.	Karen Leticia Ruíz Esteche	PERCEPCIÓN DE LAS MADRES PRIMIPARAS ADOLESCENTES ACERCA DEL CUIDADO DEL RECIEN NACIDO .HOSPITAL REGIONAL CONCEPCIÓN - PARAGUAY. 2018
7.	Wu I Hua	PERCEPCION SOBRE ATENCION HUMANIZADA DE FAMILIARES Y PROFESIONALES DE ENFERMERIA. UNIDAD DE CUIDADOS INTENSIVOS PEDIATRICO. HOSPITALDECLINICAS-SANLORENZO.PARAGUAY.2019
8.	Andrea Maribel Gamarra Maldonado	CONOCIMIENTOS Y ACTITUDES DE USUARIOS SOBRE DONACIÓN DE SANGRE. HOSPITAL REGIONAL PARAGUARÍ - PARAGUAY. 2017
9.	Mara Yannina González Martínez	NIVEL DE CONOCIMIENTO DE PROFESIONALES DE ENFERMERIA SOBRE VALORACIÓN Y ABORDAJE DE PACIENTES CON TRANSTORNOS PSICOTICOS.HOSPITAL REGIONAL. CORONEL OVIEDO-PARAGUAY.2018
10.	Luis Daniel Torres	FACTORES QUE INFLUYEN PARA DESARROLLAR INVESTIGACIÓN EN DOCENTES DE ENFERMERÍA. FACULTAD DE ENFERMERÍA Y OBSTETRICIA. SAN LORENZO - PARAGUAY. 2019

TRABAJOS PRESENTADOS

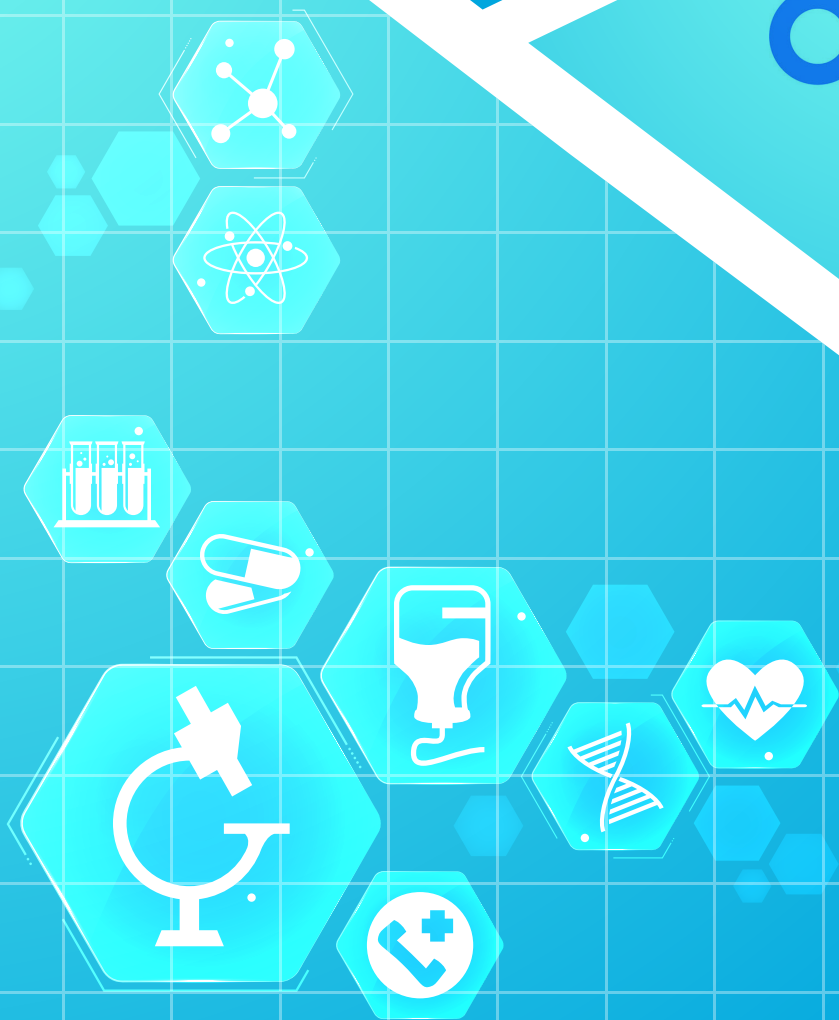

CONOCIMIENTOS Y ACTITUDES DE USUARIOS SOBRE DONACIÓN DE SANGRE. HOSPITAL REGIONAL PARAGUARÍ-PARAGUAY. 2017

Gamarra Maldonado Andrea Maribel¹, Toledo Núñez Santiago David²; Cuenca Méndez Luz María³

Universidad Nacional De Asunción
Facultad De Enfermería y Obstetricia
Filial Quiindy Carrera De Enfermería

angiemaribelgama@hotmail.com¹

RESUMEN

La donación de sangre es fundamental para salvar vidas y mejorar la salud en muchos aspectos, tales como las complicaciones obstétricas, intervenciones quirúrgicas y médicas de alta complejidad. En Paraguay se ha registrado un aumento en cuanto a la donación de sangre en los últimos años, sin embargo aún existe un déficit en este aspecto; se puede evidenciar esta escasez debido a que se registran entre 30 y 50 donaciones cuando la necesidad aumenta a 70 donaciones por día, solo luego de las campañas de concienciación se logra que las personas donen sangre, aun así no se llegan a completar las cantidades necesarias. El objetivo del trabajo fue determinar los conocimientos y actitudes de usuarios sobre donación de sangre, en el Hospital Regional Paraguari, el Diseño fue observacional, tipo de estudio descriptivo - Transversal, con enfoque cuantitativo. La población fue de 200 personas, muestra 61 personas, seleccionado por muestreo probabilístico, aleatorio simple. El método fue la encuesta, la técnica la entrevista y el instrumento, un formulario con preguntas y respuestas de opción múltiple. Los resultados fueron: La mayoría corresponde al grupo etáreo de 24 a 40 años, del sexo femenino y estado civil soltero/a, con escolaridad universitaria incompleta, de procedencia urbana, amas de casa y de religión católica. En cuanto al conocimiento de las personas, la mayoría conoce sobre la donación de sangre. Por otro lado, en las actitudes se constató que la mayoría de las personas encuestadas presenta actitud positiva. La principal recomendación: al Director del Hospital Regional de Paraguari y al Instituto Dr., Andrés Barbero filial Quiindy a realizar campañas de donación de sangre en la comunidad.

Palabras Clave: Donación de Sangre, Conocimientos, Actitudes.

**FACTORES DE RIESGO DE ENFERMEDADES CRÓNICAS NO TRANSMISIBLES EN
INDÍGENAS DE LA COMUNIDAD MAKÁ. MARIANO ROQUE ALONSO. PARAGUAY.
2017**

Candia, Yenia Soledad¹ Sánchez, Silvia
yeniasoledad@gmail.com

Universidad Nacional de Asunción
Instituto Dr. Andrés Barbero

RESUMEN

La génesis de las enfermedades crónicas no transmisibles se encuentra asociada a factores de riesgo relacionados con estilos de vida nocivos para la salud. **Objetivo:** El propósito de este estudio fue establecer los factores de riesgo de enfermedades crónicas no transmisibles (ECNT) en la comunidad indígena Maká asentada en la ciudad de Mariano Roque Alonso del año 2017, constituyó un estudio observacional de tipo descriptivo, de corte transversal con enfoque cuantitativo, la muestra la conforman 235 indígenas de entre 20 a 79 años. La recolección de datos fue a través del instrumento modificado de la STEPS de la OPS/OMS para la vigilancia. **Resultados:** de las personas indígenas evaluadas el 60% pertenecen al sexo femenino y 40% al masculino con predominio del grupo etario de 20 a 30 años. El factor de riesgo más frecuente son las dietas malsanas, encontrándose que el 100% consume menos de 5 porciones de frutas y verduras por día; la actividad física baja con 35%; seguido de sobrepeso y obesidad con 82%. **Conclusión:** en esta población indígena existen factores de riesgo para ECNT, lo cual alerta sobre la necesidad de instaurar planes de educación y medidas de prevención primaria a fin de disminuir a futuro la presencia de las mismas.

Palabras clave: Factores de riesgo, enfermedad crónica no transmisibles, población indígena.

**FACTORES QUE INFLUYEN EN EL INCUMPLIMIENTO DEL CONTROL
PRENATAL DE GESTANTES. ASENTAMIENTOS DE MARIANO ROQUE ALONSO-
PARAGUAY. 2018.**

Alicia Margarita Martínez Oviedo¹ Aida Maidana²
Correo: bebeammo@live.com

Universidad Nacional de Asunción
Facultad de Enfermería y Obstetricia
Carrera de Obstetricia

RESUMEN

El control prenatal es un sistema de consulta que evalúa la progresión del embarazo y permite disminuir la mortalidad materna y perinatal porque ayuda a detectar los factores que causen riesgo. La investigación tiene como objetivo determinar los factores que influyen en el control prenatal de gestantes de Asentamientos la Ciudad de Mariano Roque Alonso, Paraguay 2018. Diseño metodológico, Observacional, descriptivo de corte transversal, enfoque cuantitativo, la población estuvo constituida por el total de gestantes de Asentamientos de la ciudad de Mariano R Alonso, el método la encuesta, la técnica la entrevista y el instrumento un cuestionario mixto elaborado por la investigadora de acuerdo a las variables en estudio y validados por expertos. Los datos recolectados fueron tabulados en una planilla Excel y procesado por estadística descriptiva, los datos fueron presentados en gráficos y tablas. Se tuvieron en cuenta las consideraciones éticas respeto, beneficencia y justicia. Los hallazgos más relevantes fueron Mujeres con estudios primarios incompletos, no contaban con un trabajo estable, cursando por su tercer embarazo, la mayoría no planificado y un mayor porcentaje no presentó abortos, desconocen la importancia de los controles prenatales y no se realizaron los estudios laboratoriales por el miedo a los resultados. Solo una minoría no asistió a ningún control prenatal, y en un porcentaje importante no concluyó todas las citas. La mayoría no contaba con el apoyo de su pareja y tampoco disponían de medios para transportarse a los establecimientos de salud. Un mayor porcentaje de mujeres que acudieron a los puestos de salud, manifestaron que no cuentan con los servicios en su totalidad, refirieron que los horarios son accesibles, pero el tiempo de espera es larga, aunque un porcentaje mayor manifestó su conformidad con el trato que le brindó el personal de salud, otros refirieron que no son buenos. Con lo que se concluye que el factor que influye en el incumplimiento del control prenatal de mujeres de los Asentamientos en la ciudad de Mariano Roque Alonso, es el personal.

Palabras claves: Factores, Control Pre natal, gestantes, incumplimiento.

**NIVEL DE CONOCIMIENTO DE PROFESIONALES DE ENFERMERÍA SOBRE
VALORACIÓN Y ABORDAJE DE PACIENTES CON TRASTORNOS PSICÓTICOS.
HOSPITAL REGIONAL, CORONEL OVIEDO – PARAGUAY, 2018**

Mara Yannina González Martínez
Facultad de Enfermería y Obstetricia
Carrera de Enfermería marayannina43@gmail.com

RESUMEN

Los trastornos psicóticos son trastornos mentales graves de origen orgánico o emocional que se caracterizan por una alteración o desorganización extrema de la personalidad, este deterioro puede tornar al paciente violento y agresivo, poniendo en riesgo la vida y seguridad del paciente y la del equipo de salud, por eso es importante que los profesionales de enfermería cuenten con los conocimientos para abordar a dicho paciente. Este estudio determinó el nivel de conocimiento de los profesionales de enfermería sobre valoración y abordaje en pacientes con trastorno psicótico, Hospital Regional de Coronel Oviedo – Paraguay, 2018. El estudio fue descriptivo, de corte transversal, enfoque cuantitativo. Se tomó como área de estudio el servicio de Urgencias del Hospital Regional de Coronel Oviedo. El universo estuvo constituido por 40 profesional de enfermería. La muestra fue censal. Se utilizó como método de recolección de datos un cuestionario. Los datos fueron tabulados en una planilla electrónica de Excel, posteriormente analizados con estadística descriptiva para representar en tablas y gráficos. Los resultados evidenciaron que la mayoría de los profesionales poseen un nivel de conocimiento de bueno a regular, sobre la valoración y abordaje de pacientes con trastornos psicóticos

Palabras clave: Conocimiento, Profesional de enfermería, trastorno psicótico.

PERCEPCIÓN DE MADRES PRIMÍPARAS ADOLESCENTES ACERCA DEL CUIDADO DEL RECIÉN NACIDO. HOSPITAL REGIONAL DE CONCEPCIÓN - PARAGUAY, 2018.

Karen Leticia Ruiz Esteche; Maria Araujo de Benitez araujodebenitez@gmail.com

Universidad Nacional de Asunción
Facultad de Enfermería y Obstetricia
Filial Concepción

RESUMEN

El cuidado del RN normal tiene como objetivo supervisar que el proceso de adaptación se realice en forma normal, pesquisar oportunamente una alteración de este y ayudar a la madre a comprender las características propias de este periodo y de fenómenos fisiológicos que no ocurren en ninguna otra edad. A los padres en especial a la madre, les compete el cuidado de su hijo. Determinar la percepción de las madres primíparas adolescentes acerca del cuidado del recién nacido. Hospital Regional de Concepción - Paraguay, 2018. Estudio observacional descriptivo de corte trasversal, cuantitativo. El estudio se llevó a Cabo en el Hospital Regional de Concepción. El Universo estuvo constituido por todas las puérperas que dieron a luz en dicho Hospital. La muestra conformada por 40 puérperas primíparas. Muestreo no probabilístico por conveniencia. Los hallazgos más relevantes: En cuanto a los cuidados brindados por las madres primíparas adolescentes a los recién nacidos se observó en el estudio un grado de conocimiento regular en cuanto a la higiene correcta del RN ya que el 55 % de las encuestadas afirman bañar al RN sin mojar el ombligo hasta que este se cure, también en la importancia del afecto para el RN ya que el 35% de las madres primíparas adolescentes mencionaron que se fortalece el vínculo madre e hijo y en la forma de prevención de accidentes debido a que el 65% de las madres primíparas adolescentes dijeron que la forma de prevención de accidentes correcta es no dejar solo al bebé, ajustar las barandas de la cuna y acostarlo boca arriba. Se identificó aspectos en donde tuvieron poco conocimiento sobre la alimentación correcta del RN ya que sólo un 30% de ellas mencionaron lactancia materna exclusiva, 20% conocimiento sobre la importancia del sueño señalaron que el RN se desarrolla mejor. Del mismo modo en cuanto a signos de alarma 27% de ellas respondieron como signo de alarma piel azulada, vómitos y llanto irritante. Se concluye que las madres tienen una percepción regular acerca del cuidado del recién nacido.

Palabras Clave: percepción, primíparas, cuidado, recién nacido

**PROFESIONALES DE ENFERMERÍA UNIDAD DE CUIDADOS INTENSIVOS
PEDIÁTRICOS. HOSPITAL DE CLÍNICAS. SAN LORENZO-PARAGUAY 2019**

Autora: I Hua Wu ; Juana Sanabria

Correo electrónico: jppy5566@jahoo.com.tw Facultad de

Enfermería y Obstetricia. Universidad Nacional de

Asunción

Resumen

La humanización, como parte del rol del cuidado de enfermería, es un tema de vital importancia, durante la atención, se ayuda a cumplir ciertas necesidades durante el proceso de enfermedad y/o durante el autocuidado. Estudio Observacional, descriptivo de corte trasversal con enfoque cuantitativo. Área de estudio Hospital de Clínicas San Lorenzo. Unidad de cuidados intensivos pediátricos. La población constituida por los familiares de niños internados y por profesional de enfermería de la UCIP. Muestra censal conformada por 30 enfermeros y muestreo no probabilístico por conveniencia para los familiares los pacientes internados. Se utilizó un cuestionario pre-elaborado adaptado a las variables de interés a partir del trabajo de Bolaño Fernández JE; Rocha Vargas NK “percepción sobre la humanización de los servicios de salud entre el personal sanitario que labora en la ciudad de Bogotá, de tipo Likert siempre, casi siempre y nunca en donde: Siempre= 2; Casi siempre= 1; Nunca= 0. A partir de estos resultados se dedujo si la percepción de familiares y del profesional es favorable, indiferente o desfavorable. Según lo expresado por los familiares y personal de enfermería con respecto a atención física humanizada, los familiares manifiestan percepción favorable en su totalidad, los profesionales de enfermería percepción indiferente en mayor proporción. Respecto a la percepción sobre atención emocional humanizada, los familiares de los pacientes presentan percepción favorable en su mayoría, en tanto que los profesionales de enfermería, la mayoría muestran percepción indiferente, una considerable proporción manifestó percepción favorable. Se concluye que existe una percepción indiferente por parte de profesionales de Enfermería y una percepción favorable por parte de familiares de pacientes sobre la atención humanizada.

Palabras clave: Percepción, atención humanizada, familiares, enfermería

Percepcion_atención humanizada_Wu_Ihua_fenob.doc

VIVENCIA DE LOS PACIENTES CON ENFERMEDAD DE HANSEN SOBRE LA ESTIGMATIZACIÓN. HOSPITAL MENNONITA KM. 81. ITACURUBÍ DE LA CORDILLERA - PARAGUAY. 2016

Liz Romina Centurión Escobar¹, Brígida González²

Universidad Nacional de Asunción
Facultad de Enfermería y Obstetricia
Correo: lizrominacenturionescobar@gmail.com

Resumen

La enfermedad de Hansen es una infección crónica transmisible producida por *Mycobacterium Leprae*, afecta la piel y el sistema nervioso periférico. El objetivo de la investigación fue describir la vivencia de los pacientes con enfermedad de Hansen sobre la estigmatización. Hospital Mennonita km. 81. Itacurubí de la Cordillera - Paraguay. 2016. Estudio observacional, descriptivo, fenomenológico, enfoque cualitativo. Universo: 40 pacientes, muestra 12 pacientes. El muestreo aleatorio intencionado. Se utilizó como fuente primaria la entrevista, con preguntas abiertas pre establecidas en un esquema flexible, fue adaptado al relato del entrevistado. En cada entrevista se recurrió a la redacción del relato del paciente, con previo permiso del entrevistado, siendo posteriormente analizado el contenido, extrayéndose los datos relevantes a la investigación, a una forma de presentación escrita en Microsoft Office Word 2007. Se concluyó lo siguiente: sexo masculino, cantidad igualitaria de casados y solteros, del sector rural, nivel primario, de religión católica, en el plano familiar hay una mayor aceptación de la enfermedad, existe un buen relacionamiento en su mayoría, el cambio de vida de los pacientes fueron afectados de manera radical pero supieron sobrellevarla con el tiempo. En el plano social la mayoría fueron ignorados y abandonados por amigos y vecinos a causa del estigma, motivando al aislamiento de los mismos. En lo laboral han perdido su trabajo a causa de la discapacidad provocada por la enfermedad. Se recomienda al Hospital Mennonita a realizar reuniones con familiares y paciente para dar una educación óptima y completa sobre el mal de Hansen y su estigmatización.

Palabras claves: Mal de Hansen, Estigmación, Vivencia.

Literatura, Imaginarios, Estética y Cultura_centurion_romina_fenob.doc

FACTORES QUE INFLUYEN PARA DESARROLLAR INVESTIGACIÓN EN DOCENTES DE ENFERMERÍA. FACULTAD DE ENFERMERÍA Y OBSTETRICIA. SAN LORENZO - PARAGUAY. 2019

Autor: Torres, Luis; luistoy19@gmail.com

Orientador: Bernal, Cornelia; corneliabernal@gmail.com

Carrera de Enfermería/ Facultad de Enfermería y Obstetricia

Universidad Nacional de Asunción

Resumen

La investigación es un proceso mediante la aplicación del método científico, procura obtener información relevante, para entender o aplicar el conocimiento. El estudio tiene por objetivo determinar los factores que influyen para desarrollar investigación en docentes de enfermería. Facultad de Enfermería y Obstetricia, San Lorenzo- Paraguay. 2019. La investigación fue observacional, de tipo descriptivo, de corte transversal con enfoque cuantitativo. La población estuvo constituida por 134 docentes. El método utilizado fue la encuesta, empleando como técnica el cuestionario enviado por correo a los destinatarios seleccionados en la muestra. El instrumento fue pre elaborado por José Cepeda Diez, fue modificado por el autor para responder a los objetivos de la investigación. Los datos fueron recolectados en planillas electrónicas Microsoft Excel, que luego de ser depurada ha sido analizada a través del software informático Epi Info. Se analizaron con estadística descriptiva. A partir de los resultados se construyeron tablas y gráficos para representarlos, elaborado en el sistema informático Microsoft Excel. Se tuvieron en cuenta los aspectos éticos que rigen para toda investigación con seres humanos. Se pudo constatar que una gran mayoría de la muestra tiene experiencia en la investigación. Un gran porcentaje indica que la carga horaria en la institución es un motivo que obstaculiza dedicarle tiempo a investigar y que para ello se necesita recursos económicos difíciles de conseguir. Con base a los resultados se recomienda programar horas dedicadas a la investigación dentro del horario laboral y financiar económicamente la investigación.

Palabras clave: Investigación, enfermería, docentes, factores.

**FACTORES QUE INCIDEN A LA NO REALIZACIÓN DEL
PAPANICOLAOU EN LAS MUJERES QUE ACUDEN A LA
UNIDAD DE SALUD FAMILIAR DE VILLA OLIVA.
CONCEPCIÓN - PARAGUAY, 2019.**

Benítez, Gabriela

perezj@gmail.com;

Facultad de Enfermería y Obstetricia. Filial Concepción

Universidad Nacional de Asunción

Resumen

La prueba de Papanicolaou es un procedimiento realizado para la obtención de células del cuello uterino con el fin de observarlas con un microscopio y así detectar si hay cáncer y pre cáncer. El objetivo de la investigación fue determinar los factores que inciden a la no realización del Papanicolaou en las mujeres que acuden a la Unidad de Salud Familiar de Villa Oliva. Concepción - Paraguay, 2019. El diseño de la investigación fue observacional, del tipo descriptivo, de corte transversal con enfoque cuantitativo. El universo estuvo constituido por 100 mujeres que acuden a la Unidad de Salud Familiar Villa Oliva de Concepción; del cual se tomó como muestra 50 mujeres, que serán seleccionadas por muestreo no probabilístico por conveniencia. El método fue la encuesta, técnica la entrevista y el instrumento formulario impreso. Para la tabulación los datos fueron cargados en planilla electrónica Excel 2010, previa codificación, y el análisis se realizó con estadística descriptiva. Se pudo observar en esta investigación como resultado que los factores que inciden en la no realización del PAP con respecto al servicio, son el tiempo de llegada y de espera, y los factores con respecto a la usuaria son el poco conocimiento sobre la importancia de la prueba, a tener un PAP alterado y la no preocupación para la realización de la prueba. Las recomendaciones van dirigidas a las mujeres y al personal de salud de la Unidad de Salud Familiar de Villa Oliva para mejorar los conocimientos mediante la comunicación y charlas sobre aspectos importantes del tema.

Palabras clave: Factores, mujeres, Papanicolaou.

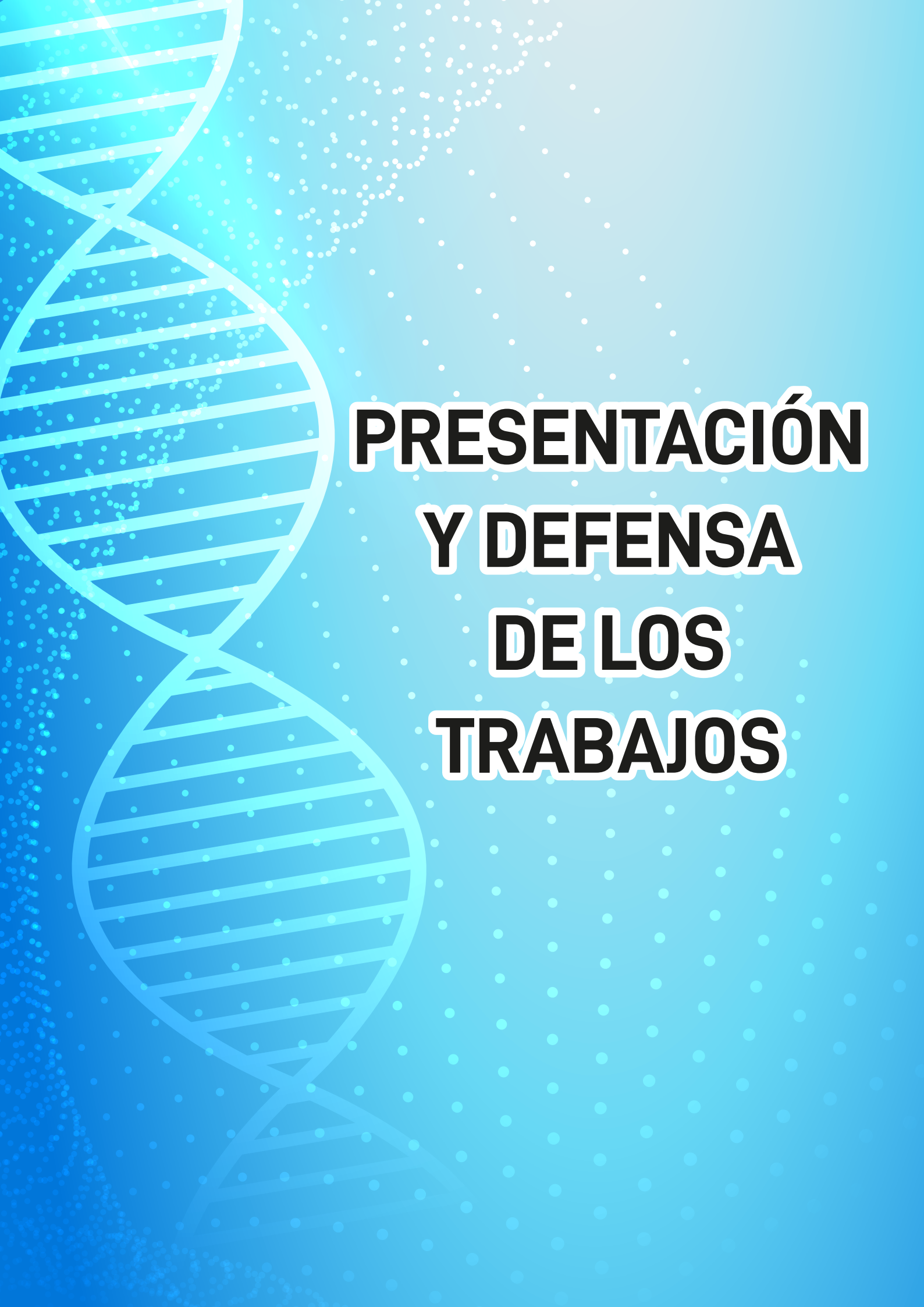

**PRESENTACIÓN
Y DEFENSA
DE LOS
TRABAJOS**

PARTICIPACIÓN EN LAS XIII JORNADAS DE JÓVENES INVESTIGADORES DE LA UNA

CLASIFICADOS DE LA FENOB UNA EN LAS XXVII JORNADAS DE JÓVENES INVESTIGADORES AUGM (BRASIL)

KAREN LETICIA RUÍZ
OBSTETRICIA FILIAL CONCEPCIÓN

LUIS DANIEL TORRES
LIZ ROMINA CENTURIÓN ESCOBAR
ENFERMERÍA CASA CENTRAL

DELEGACIÓN DE LA UNA EN LAS XXVII JORNADAS DE JÓVENES INVESTIGADORES AUGM (BRASIL)

11

JORNADAS DE JÓVENES INVESTIGADORES

del
IAB UNA

2018

MODALIDAD PRESENCIAL

PARTICIPANTES DE LAS XII JORNADAS DE JÓVENES INVESTIGADORES FENOB - UNA

	<i>Autores</i>	<i>Temas</i>
1.	Adriana Rocío Aguiar Cantero	PERCEPCIÓN DE MUJERES EMBARAZADAS EN CONTROL PRENATAL SOBRE SALUD BUCODENTAL. HOSPITALES PÚBLICOS. SAN LORENZO – PARAGUAY. 2017
2.	Ana Denise Escobar Blanco	RIESGO SUICIDA EN PROFESIONALES DE ENFERMERÍA. HOSPITAL DISTRITAL DE SAN ESTANISLAO, SAN PEDRO- PARAGUAY. 2017
3.	Sara Elsie Gwynn Leguizamón	MEDIOS DE COMUNICACIÓN UTILIZADOS ENTRE LOS PROFESIONALES DE ENFERMERIA DEL HOSPITAL REGIONAL DE CONCEPCION – PARAGUAY. 2017
4.	Ángel Elías Ramos Echagüe	FACTORES INTERVINIENTES EN LA APLICACIÓN DEL PROCESO DE ATENCIÓN DE ENFERMERÍA. SERVICIOS DEL HOSPITAL REGIONAL DE CONCEPCIÓN-PARAGUAY. 2017
5.	Belén Brítez Martínez	CONOCIMIENTO E INTERPRETACIÓN DE ESTUDIANTES DE ENFERMERÍA SOBRE RESULTADOS DE PERFIL BIOQUÍMICO. INSTITUTO DR. ANDRÉS BARBERO. SAN LORENZO – PARAGUAY
6.	Bettina Gómez Rojas	CONOCIMIENTOS DE DOCENTES SOBRE VIOLENCIA INTRAFAMILIAR COLEGIO NACIONAL. GUAJAYVÍ, SAN PEDRO – PARAGUAY. 2017
7.	Cecilia Garcete	ESTILO DE VIDA DE ADOLESCENTES EMBARAZADAS. HOSPITAL DISTRITAL MATERNO INFANTIL. CAPIATÁ – PARAGUAY 2017.
8.	Cindy Pereira	USO E INTEGRACIÓN DE LOS TICS EN SERVICIOS DE SALUD PARA LA EDUCACIÓN E INFORMACIÓN SEGÚN PROFESIONALES Y USUARIOS. HOSPITAL DE CLÍNICAS. SAN LORENZO. 2017
9.	Clarisa Noemi Duarte Giménez	CONOCIMIENTO DE POBLADORES SOBRE AUTOMEDICACIÓN. POTRERO YBATE, DISTRITO DE 25 DE DICIEMBRE. SAN PEDRO - PARAGUAY.

10.	Clarisse Monserrat Cárdenas Mereles	EXPERIENCIAS DE PUÉRPERAS DE PUEBLOS ORIGINARIOS SOBRE LA ATENCIÓN HOSPITALARIA DEL PARTO. HOSPITAL MATERNO INFANTIL. LIMPIO - PARAGUAY. 2017
11.	Carmen Dalila Martínez Ayala	PERCEPCIÓN DE MADRES SOBRE LA VACUNA DEL VIRUS DE PAPILOMA HUMANO. BARRIO CAMBA CUÁ. FERNANDO DE LA MORA. 2017.
12.	Cecilia C. Paciello Etcheverry	MODELO DE GESTIÓN QUE SE UTILIZA EN LOS DIFERENTES SERVICIOS DEL HOSPITAL REGIONAL CONCEPCIÓN - PARAGUAY, 2017.
13.	Fabio Ibarrola Cabral	CATEGORÍAS DE CUIDADOS DE ENFERMERÍA SEGÚN LAS CARACTERÍSTICAS DE PACIENTES POST-OPERADOS. CLÍNICA QUIRÚRGICA. HOSPITAL DE CLÍNICAS. 2017
14.	Fátima Belén García Ovelar	PRÁCTICAS DE PROFESIONALES DE ENFERMERÍA EN LA PREVENCIÓN DE ÚLCERAS POR PRESIÓN. HOSPITAL REGIONAL CORONEL OVIEDO – PARAGUAY, 2017.
15.	Fátima Noelia Bogado	PERCEPCIÓN DE ADOLESCENTES ANTE CONSECUENCIAS DE LA INICIACIÓN SEXUAL PRECOZ EN UN COLEGIO NACIONAL. CORONEL OVIEDO - PARAGUAY
16.	María de Fátima Sanabria Fernández	PRÁCTICAS DE COLECHO DE MADRES DE NIÑOS MENORES DE DOS AÑOS. CONSULTORIO DE PEDIATRÍA. HOSPITAL REGIONAL DE CAACUPÉ - PARAGUAY. 2017
17.	Hugo Franco Álvarez	CAPACIDAD DE PACIENTES CON DIABETES MELLITUS SOBRE AFRONTAMIENTO Y ADAPTACIÓN, HOSPITAL GENERAL SANTA ROSA DEL AGUARA Y, SAN PEDRO – PARAGUAY. 2017
18.	Colman Quiñonez, Irene Noemí	BENEFICIOS, USOS TERAPÉUTICOS DE LA CANNABIS MEDICINAL Y SU IMPACTO SOCIAL
19.	Ivan David Cubilla López	FRECUENCIA DE HOSPITALIZACIONES POR GASTROENTERITIS AGUDA GRAVE DE NIÑOS <5 AÑOS POST INTRODUCCIÓN DE LA VACUNA ROTAVIRUS. HOSPITAL MATERNO-INFANTIL. SAN LORENZO

20.	I Hua Wu	LA EMPATÍA ETNOCULTURAL DE LOS ESTUDIANTES DE LA CARRERA DE ENFERMERÍA INSTITUTO DR. ANDRÉS BARBERO, SAN LORENZO, 2017
21.	Yessica Vanina López León	FACTORES CONDICIONANTES AL DESARROLLO DE ALTERACIONES PSICOLÓGICAS EN DOCENTES UNIVERSITARIOS. PARAGUAY. 2017
22.	Karen Gisel Franco Mercado	NIVEL DE CONOCIMIENTO DE PROFESIONALES DE ENFERMERÍA SOBRE ACCIDENTES LABORALES DE TIPO BIOLÓGICO. HOSPITAL REGIONAL CORONEL OVIEDO - PARAGUAY. 2017
23.	Gabriela Mora Reyes	NIVEL DE CONOCIMIENTO Y APLICACIÓN DE LAS MEDIDAS DE BIOSEGURIDAD EN EL PROFESIONAL DE ENFERMERÍA
24.	Natalia Monserrat Giménez Chilabert	PRÁCTICAS DE AUTOCUIDADO DE ESTUDIANTES DE LA CARRERA DE OBSTETRICIA. INSTITUTO DR. ANDRÉS BARBERO UNIVERSIDAD NACIONAL DE ASUNCIÓN. 2017
25.	Pedro Crispín Díaz Escobar	BARRERAS PARA EL ACCESO A LA PLANIFICACIÓN FAMILIAR. COMUNIDAD INDÍGENA MANDU'ARÃ. CAAGUAZÚ – PARAGUAY. 2017
26.	Sixta Rocio Roa Sosa	TRATAMIENTO DE RESIDUOS DOMICILIARIOS Y ENFERMEDADES QUE ACARREAN SEGÚN POBLADORES, BARRIO YKUA PA'I. SAN ESTANISLAO - SAN PEDRO. PARAGUAY. 2017
27.	Lucía González Rotela	CONOCIMIENTO DE PADRES SOBRE PARASITOSIS INTESTINAL EN NIÑOS ESCOLARES. COMUNIDAD NUEVO AMANECER. LIMPIO - PARAGUAY. 2017
28.	Fátima Beatriz Sparling Pereira	PERCEPCIÓN DE ESTUDIANTES SOBRE TECNOLOGÍAS DE LA INFORMACIÓN Y COMUNICACIÓN EN EL PROCESO DE ENSEÑANZA-APRENDIZAJE. CARRERA DE OBSTETRICIA. SAN LORENZO - PARAGUAY. 2017

TRABAJOS PRESENTADOS

Universidad: Nacional de Asunción
Facultad/Centro/Instituto: Dr. Andrés Barbero
Autor/es: Adriana Rocío Aguiar Cantero
Director/es: Rosa Ruffinelli
Título del trabajo: Percepción de mujeres embarazadas en control prenatal sobre salud bucodental. Hospitales Públicos. San Lorenzo – Paraguay. 2017
Núcleo Disciplinario / Comité Académico / Otros temas: Salud
Dirección electrónica: adriana_aguiar92@hotmail.es
Palabras claves: salud bucodental, embarazadas, control pre natal.
Resumen
<p>Las afecciones bucales constituyen un importante problema de salud pública en Paraguay, debido a la alta prevalencia de casos. Se considera que la gravedad y el costo social de este problema, es elevada, especialmente en los estratos económicos menos privilegiado, donde las acciones de promoción y prevención son indispensables para mantenerla. Esta investigación buscó identificar la influencia que ejerce las creencias en relación con la salud bucodental durante la gestación y los temores que pudiera existir sobre la atención odontológica durante el embarazo, esto nos permitirá adoptar medidas para optimizar la atención durante los controles prenatales con el fin de disipar esos temores o creencias y brindar la atención integral que la embarazada necesita según el Flujograma de Atención Prenatal del Ministerio de Salud Pública, en el cual la atención odontológica se encuentra incluida desde la primera consulta. La investigación es de tipo descriptivo, observacional, de finalidad básica, alcance temporal transversal, de una amplitud microsocial. La fuente de la información es primaria. La investigación es de carácter cuantitativo. El 85% cree que durante el embarazo es necesario consultar al odontólogo, 34,7% cree que el embarazo produce caries y el 72,3% cree que el embarazo no puede producir caída de piezas dentarias. Es indispensable reforzar la educación durante el control prenatal para disipar dudas y entregar conocimientos adecuados, incluyendo el factor cultural.</p> <p>Palabras clave: salud bucodental, embarazadas, control pre natal.</p> <p>18 atención primaria de la salud_aguiar_adriana_iab_una.doc</p>

Universidad: Nacional de Asunción
Facultad/Centro/Instituto: Dr. Andrés Barbero Filial San Estanislao
AUTOR/ES: ANA DENICE ESCOBAR BLANCO
Director/es: Eufrosina Maldonado
Riesgo suicida en profesionales de enfermería. Hospital Distrital de San Estanislao, San Pedro- Paraguay. 2017
Núcleo Disciplinario / Comité Académico / Otros temas: Salud
Dirección electrónica: anita_denyce@gmail.com
Palabras claves: Suicidio, violencia, extrema, enfermería
Resumen
<p>El suicidio es la modalidad más extrema de la violencia, es la violencia contra sí y se puede producir en cualquier persona, independientemente de su edad, nivel socio económico, educación y orientación filosófica o religiosa. La prevención del suicidio es una función importante y está encuadrada en el campo de la salud pública, por lo que en ella desempeñan sus funciones los profesionales de la salud y las fuerzas activas de la comunidad. El objetivo de la investigación: identificar el riesgo suicida en profesionales de enfermería, San Pedro-Paraguay 2017. El diseño observacional, descriptivo, de corte transversal, con enfoque cuantitativo. La población estuvo constituida por 75 profesionales de enfermería Hospital Distrital de San Estanislao, la muestra conformada por 75 profesionales, muestreo no probabilístico por conveniencia. El método utilizado la encuesta, como técnica el cuestionario y como instrumento de recolección un formulario estructurado y validado; específicamente, la Escala de Plutchik. Los datos fueron tabulados con la ayuda del programa excel, con la utilización de la hoja maestra guiada por el instrumento. Para el análisis, se utilizó estadística descriptiva en forma de distribución de frecuencia para las variables en estudio. Para medir el conocimiento se utilizó la escala de riesgo suicida. Los resultados obtenidos fueron: el grupo etario que prevalece es el de 31 a 40 años, sexo femenino y estado civil casado. La mayoría se encuentra en el área de clínica médica, tiene un hijo, una antigüedad entre 10 a 15 años, trabaja turno mañana y gana más de salario mínimo. Con relación a los riesgos suicidas, según la Escala de Plutchik existen. En conclusión, las recomendaciones a los profesionales de enfermería: Continuar informándose sobre enfermedades y diferentes situaciones que se pueden producir en las actividades diarias y puedan poner en riesgo la vida.</p>
18 atención primaria de salud_escobar_ana_iab_san Estanislao_una.doc.

Universidad: Nacional de Asunción
Facultad/Centro/Instituto: Dr. Andrés Barbero Concepción
Autor/es: Andrea Soledad Ortega Bedoya
Director/es: Sara Elsie Gwynn Leguizamón
MEDIOS DE COMUNICACIÓN UTILIZADOS ENTRE LOS PROFESIONALES DE ENFERMERIA DEL HOSPITAL REGIONAL DE CONCEPCION – PARAGUAY.2017
Núcleo Disciplinario / Comité Académico / Otros temas: Artes, Humanidades, Ciencias Sociales
Dirección electrónica: araujodebeniterz@gmail.com
Palabras claves: : medios de comunicación, profesionales de enfermería.
Resumen
<p>La comunicación interna es la comunicación dirigida al cliente interno, es decir, al trabajador. Nace como respuesta a las nuevas necesidades de las compañías de motivar a su equipo humano y retener a los mejores en un entorno empresarial donde el cambio es cada vez más rápido. El objetivo de la investigación fue Identificar los medios de comunicación utilizados entre los profesionales de enfermería del Hospital Regional de Concepción- Paraguay, 2017. El diseño de la investigación fue observacional, del tipo descriptivo, de corte transversal con enfoque cuantitativo. El universo estuvo compuesto por 85 profesional de Enfermería del Hospital Regional de Concepción, entre los meses de agosto a septiembre del año 2017, del cual se tomó como muestra 60 profesionales de enfermería, fueron seleccionados por muestreo no probabilístico por conveniencia. Se utilizó la encuesta para la recolección de datos a través de un formulario impreso. Para la tabulación de los datos se utilizó el sistema palote con hoja muestra, los resultados fueron representados en gráficos y tablas. Los resultados obtenidos de este estudio, sirvió para establecer los medios de comunicación más utilizados por los profesionales del área en el desempeño laboral diario. Se recomienda seguir fortaleciendo las formas de comunicaciones para facilitar el flujo de la información dentro de la institución.</p>
9 literatura, imaginarios, estetica y cultura_ortega_andrea_iab_concepcion_una.doc

Universidad: Nacional de Asunción
Facultad/Centro/Instituto: Dr. Andrés Barbero
Autor/es: Ángel Elías Ramos Echagüe
Director/es: María Teresa Huerta Chamorro
Factores Intervinientes en la Aplicación del Proceso de Atención de Enfermería. Servicios del Hospital Regional de Concepción-Paraguay. 2017
Núcleo Disciplinario / Comité Académico / Otros temas: Artes, Humanidades y Ciencias sociales
Dirección electrónica: angelelias0795@gmail.com
Palabras claves: factores intervinientes, Proceso de Atención de Enfermería, Enfermería
Resumen
<p>El proceso de Enfermería se define como un método sistemático y organizado para administrar cuidados de enfermería individualizados de acuerdo al enfoque básico de cada persona o grupo de personas de responder de forma distinta ante una alteración real o potencial de salud. Es una herramienta para la garantía del cuidado de la salud y permite asegurar la calidad de los cuidados del individuo, familia o comunidad. Objetivo es determinar los factores que intervienen en la aplicación del proceso de enfermería por los profesionales en enfermería de los servicios del Hospital Regional de Concepción. En cuanto al diseño metodológico, el tipo de estudio fue descriptivo, de corte transversal, con enfoque cuantitativo. El universo conformado por 95 profesionales de Enfermería. La muestra por 30 profesionales de Enfermería. Muestreo no probabilístico de tipo intencional. El método la encuesta, mediante la técnica del cuestionario con instrumentos como formularios impresos, Los resultados obtenidos se analizaron por estadística descriptiva. Los hallazgos más relevantes fueron: el 85% de los profesionales en Enfermería indicó que los factores personales (conocimientos, habilidades técnicas e interpersonales y el razonamiento crítico), así como los factores institucionales (dotación de personal y recursos disponibles) intervienen en la aplicación del proceso de atención en enfermería, el 15% que no intervienen y con relación al tiempo, 73% indicó que es insuficiente, 23% que es suficiente y 4% que no interviene. Se concluye que intervienen dos tipos de factores que son los factores personales (conocimientos, habilidades técnicas e interpersonales y razonamiento crítico), y los factores institucionales (dotación de personal, tiempo y recursos disponibles).</p> <p>27 salud humana_ramos_angel_iab_concepcion_una.doc.</p>

Universidad: Nacional de Asunción
Facultad/Centro/Instituto: Dr. Andrés Barbero
Autor/es: Cindy Paola Pereira Ocampo
Director/es: Rosa Ruffinelli
Título del trabajo: Uso e integración de los tics en servicios de salud para la educación e información según profesionales y usuarios Hospital de Clínicas. San Lorenzo. 2017
Núcleo Disciplinario / Comité Académico / Otros temas: Salud
Dirección electrónica: mindypaola@gmail.com;
Palabras claves: Tics, Herramienta en Salud, Utilidad en medicina.
<u>Resumen</u>
<p>Las Tics son herramientas que tienen mucha importancia en el mundo actual y la sociedad hace uso de su servicio para estar informados de todos los acontecimientos ocurridos. El objetivo es evaluar las tics que se utilizan para la educación e información en salud, desde la opinión de los profesionales y los usuarios en dos servicios de salud. Observacional descriptivo- de corte transversal, tipo de estudio mixto, permite que los datos obtenidos mediante instrumentos cuantitativos orienten la recolección de los datos, para el componente cualitativo en el grupo de profesionales, se realizó un muestro no probabilístico, donde se seleccionó a 5 profesionales de varios servicios de salud que se encuentran en el hospital de clínicas en el tiempo del estudio. La presentación de los resultados se realizó a través de tablas, gráficos. En cuanto a la utilidad de las herramientas los profesionales creen en un 74% que las herramientas con las que cuentan en su servicio pueden ser útiles para apoyar acciones de información y educación en salud .De la disponibilidad y uso de las tecnologías en los servicios en el que se encuentra, se demuestra que un 34% de los profesionales utiliza o dispone de un televisor en su servicio, el 33% dispone de una Radio el 18% con teléfono fijo, el 9% cuenta con internet, mientras solo un 3% cuenta con conexiones telefónicas o películas. Todos los sujetos han contestado que la inclusión de las TIC en un programa de salud seria de mucha ayuda para el usuario y un control continuo por parte del profesional. La disponibilidad a la que acceden los usuarios y la integración de las Tics hoy en día denota claramente en el uso del Smartphone en un 27%. El 25% utiliza internet ya sea en su Smartphone u otro dispositivo, el 23% cuenta con un Televisor, el 19% con una Radio y solo el 6% posee un celular para realizar solo llamadas.</p> <p>18 atencion primaria de la salud_pereira_cindy_iab_una.doc.</p>

Universidad: Nacional de Asunción
Facultad/Centro/Instituto: Dr. Andrés Barbero Filial San Estanislao
AUTOR/ES: CLARISA NOEMÍ DUARTE GIMÉNEZ
Director/es: Eufrosina Maldonado
Conocimiento de Pobladores sobre Automedicación. Potrero ybate, Distrito de 25 de diciembre. San Pedro-Paraguay. 2016
Núcleo Disciplinario / Comité Académico / Otros temas: salud
Dirección electrónica: clarianoe@hotmail.com
Palabras claves: Automedicación, pobladores, factores de riesgo, consecuencias.
Resumen
<p>La automedicación es una práctica cada día más común entre la población. La investigación tuvo como objetivo en describir conocimiento de pobladores sobre automedicación. Potrero Ybaté distrito de 25 de diciembre. San Pedro, Paraguay en el 2017. El diseño fue observacional, descriptivo de corte transversal, con enfoque cuantitativo. La población estuvo constituida por 300 pobladores de Potrero Ybaté, Distrito 25 de diciembre, San Pedro, la muestra quedó conformada por 100 pobladores, muestreo no probabilístico por conveniencia. Para la realización de la investigación se utilizó como método la encuesta, como técnica la entrevista y como instrumento de recolección de datos, el cuestionario elaborado con preguntas cerradas y respuesta de selección múltiple de acuerdo a las variables de estudios. Los datos fueron tabulados en forma manual, con la utilización de la hoja maestra por el instrumento. Para medir el conocimiento se utilizó la escala del 60%. Los resultados fueron presentados en gráficos y tablas. Se obtuvo los siguientes resultados: Hubo mayor cantidad los comprendidos entre los 26 a 30 años, la mayoría son del sexo femenino, un poco más de la mitad son solteros. Un poco más de la mitad hizo la primaria y el mayor número están desempleados. Hubo mayor cantidad de pobladores que no conocen el concepto, causas, factores de riesgo, factores condicionantes, consecuencias, ventajas, medicamentos utilizados con mayor frecuencia para la automedicación, antibióticos utilizados en la automedicación, analgésicos utilizados con mayor frecuencia en la automedicación, medicamentos para la tos utilizados con mayor frecuencia, conocen las situaciones en la que se utiliza la automedicación y medidas preventivas de la automedicación. Se concluye que la mayoría de los pobladores no conoce sobre automedicación. Se recomienda participar en cursos de capacitación de manera a informarse sobre automedicación y de esa manera evitar dicha acción.</p>
18 atencion primaria de salud_duarte_clarisa_iab_san Estanislao_una.doc.

Universidad: Nacional de Asunción
Facultad/Centro/Instituto: Dr. Andrés Barbero
Autor/es: Clarisse Monserrat Cárdenas Mereles
Director/es: Nelli Goiriz
Experiencias de puérperas de pueblos originarios sobre la atención hospitalaria del parto. Hospital Materno Infantil. Limpio-Paraguay. 2017
Núcleo Disciplinario / Comité Académico / Otros temas: Arte, Humanidades y Ciencias Sociales
Dirección electrónica: clacardf94@gmail.com
Palabras claves: parto, experiencias, pueblos originarios, atención intercultural.
Resumen
<p>El parto es un proceso universal, sin embargo, las percepciones de las mujeres sobre la experiencia del parto son distintas en cada cultura. Indiscutiblemente, el parto es uno de los eventos más importantes en la vida de una mujer y existe un sinfín de rituales y prácticas culturales acerca de la maternidad que otros eventos de la vida. El presente trabajo de investigación tuvo como objetivo general describir las experiencias de puérperas de pueblos originarios en la atención hospitalaria del parto. Hospital Materno Infantil Limpio 2017. El diseño metodológico observacional, fenomenológico con enfoque cualitativo, muestreo intencional a base de criterios; la muestra estuvo representada por 15 mujeres de pueblos originarios, el método de recolección de información consistió en entrevistas personalizadas, semiestructuradas, a través de una guía de preguntas elaborada en base a categorías y subcategorías identificadas, aplicada previamente a una población semejante a la del estudio. Durante la recolección de información se implementó el uso de grabadora para registrar, grabar y así obtener una entrevista integra, de acuerdo a los resultados obtenidos se demuestra que son varias las experiencias de las puérperas de pueblos originarios en la atención hospitalaria del parto especialmente en los aspectos psicoafectivo, físico y social, demostrando el cambio en cuanto a sus costumbres y tradiciones en el proceso reproductivo del parto y puerperio y la necesidad de implementar normas de atención intercultural en los servicios de salud. Se recomienda al Instituto Dr. Andrés Barbero implementar este tema en materias profesionales para mayor conocimiento de los estudiantes y profesionales.</p> <p>18 atencion primaria de la salud_cardenas_clarisse_iab_una.doc</p>

Universidad: Nacional de Asunción
Facultad/Centro/Instituto: Dr. Andrés Barbero
Autor/es: Carmen Dalila Martínez Ayala.
Director/es: Rosa Ruffinelli
Percepción de Madres sobre la Vacuna del Virus de Papiloma Humano. Barrio Camba Cuá. Fernando de la Mora. 2017.
Núcleo Disciplinario / Comité Académico / Otros temas: Arte- Humanidades y ciencias Sociales
Dirección electrónica: daliayala1995@gmail.com
Palabras claves: Percepción, Cáncer de Cuello Uterino, Virus del Papiloma Humano
Resumen
<p>La aplicación de la vacuna que protege contra el Virus del Papiloma Humano con una alta efectividad se dio a conocer en el año 2013, la introducción de la vacuna en Paraguay, genera discusión sobre asuntos como educación sexual y reproductiva, a pesar de conocer su eficacia y seguridad. El Cáncer de Cuello Uterino es causado por algunos tipos del Virus del Papiloma Humano, que se transmite mayoritariamente por las relaciones sexuales, la infección se cura de forma espontánea, no obstante, la infección puede persistir y desembocar el cáncer de cuello uterino. El objetivo general de esta investigación fue determinar la Percepción de madres sobre la vacuna del Virus del Papiloma Humano, en el Barrio Camba Cuá de la Ciudad de Fernando de la Mora. El estudio fue de enfoque cualitativo, de tipo fenomenológico; el universo constituyó las madres de hijas que se encuentran en la edad de aplicación de la vacuna, la muestra fue de 5 madres, la técnica fue una entrevista semiestructurada y el instrumento una guía de preguntas cuyas respuestas fueron grabadas con previo consentimiento de los sujetos. La percepción de madres sobre la vacuna del Virus del Papiloma Humano es buena y está influenciada en mayor parte por el nivel de escolaridad y las informaciones que les brindan las instituciones públicas. La mayoría de los sujetos coincidieron que han escuchado hablar de la vacuna. Todos los sujetos tienen una buena aceptabilidad de dicha vacuna y aseveran aconsejar la aplicación; sin embargo, se encuentra un déficit de información en relación al conocimiento del Virus del Papiloma Humano y Cáncer de Cuello Uterino.</p>
18 atencion primaria de salud_martinez_carmen_iab_una.doc

Universidad: Nacional de Asunción
Facultad/Centro/Instituto: Dr. Andrés Barbero- Filial Concepción
Autor/es: Derlis Andrés Leguizamón Dávalos
Director/es: Cecilia C. Paciello Etcheverry
Modelo de Gestión que se Utiliza en los Diferentes Servicios del Hospital Regional Concepción-Paraguay, 2017.
Núcleo Disciplinario / Comité Académico / Otros temas: Artes, Humanidades y Ciencias Sociales
Dirección electrónica: araujodebenitez@gmail.com
Palabras claves: modelos de gestión, servicios de salud, jefes de servicios.
<u>Resumen</u>
<p>La problemática del modelo de gestión consiste en la definición de las prioridades del servicio, en cuáles son las decisiones que deben ser tomadas desde la conducción, qué valores las guían, quien las toma. El presente trabajo de investigación tuvo como objetivo determinar el modelo de gestión que se utiliza en los diferentes servicios del Hospital Regional de Concepción año 2017. En cuanto al diseño metodológico fue observacional, de tipo descriptivo de corte transversal, con un enfoque cuantitativo, el universo se conformó por 14 jefes de servicio del Hospital Regional de Concepción, la muestra estuvo constituida por 14 jefes de servicios. El muestreo correspondió al no probabilístico del tipo intencional, el método adoptado en este estudio fue la entrevista, mediante la técnica del cuestionario con instrumentos como ser formularios impresos, y los resultados fueron representados en un análisis estadístico de frecuencia simple los datos, deducción de conclusiones y recomendaciones sugeridas. La investigación servirá para conocer el tipo de modelo de gestión que se utiliza en los diferentes servicios del Hospital Regional de Concepción, además aportará informaciones para quienes deseen leer acerca de este tema. Los resultados de esta investigación fueron de la siguiente manera; los jefes de servicios conocen en que consiste un modelo de gestión, así como sus características, principios y niveles de actuación del mismo y también se observó que casi en su totalidad conocen que el Modelo de Gestión utilizado en el Hospital Regional de Concepción, es el Modelo de Gestión Integral.</p> <p>18 atencion primaria de salud_leguizamon_derlis_iab_concepcion-una.doc.</p>

Universidad: Nacional de Asunción
Facultad/Centro/Instituto: Dr. Andrés Barbero
Autor/es: Fabio Ibarrola Cabral
Director/es: Silvia Sánchez
Categorías de cuidados de Enfermería según las características de pacientes post-operados. Clínica Quirúrgica. Hospital de Clínicas. 2017.
Núcleo Disciplinario / Comité Académico / Otros temas: Salud
Dirección electrónica: ibarrola.fabio@gmail.com
Palabras claves: Categorías, cuidados de enfermería, características, pacientes post-operados.
Resumen
<p>A través de la historia, la enfermería ha avanzado de ser una práctica empírica a ser una profesión que utiliza modelos de atención para comprender a las personas en su ciclo de vida del proceso salud-enfermedad. El objetivo general de este trabajo fue determinar las categorías de los cuidados de enfermería según las características de pacientes post-operados. Hospital de Clínicas. Enero 2017. El diseño metodológico fue observacional, de tipo descriptivo, corte transversal y enfoque cuantitativo, la población fueron los pacientes internados en la primera cátedra quirúrgica, sala X. La muestra fue de 40 pacientes internados post-operados. Con un muestreo no probabilístico, el método fue la observación, la técnica fue un cuestionario, el instrumento fue una lista de control de cuidados de enfermería. La tabulación de los datos se realizó a través del sistema informático Microsoft Excel. Respecto a los datos socio-demográficos, la mayoría corresponde al grupo etario de 51 - + años y sexo masculino predomina. Se demostró que, aunque los pacientes fueron clasificados en la misma categoría las características eran distintas con diferente puntuación. La categorización de cuidados de enfermería se comportó en forma heterogénea, o sea, existió una gran variabilidad en el número de pacientes para las categorías: autocuidado (AC), cuidado medio común (CMC) y cuidados intensivos (CI). Se recomienda a la jefatura de Enfermería utilizar esta herramienta de análisis de categorización de los cuidados de enfermería y de esta manera facilitar la identificación de las necesidades de los pacientes y proporcionar el cuidado de enfermería oportuno y eficientemente.</p>
18 atencion primaria de salud_ibarrola_fabio_iab_una.doc

Universidad: Nacional de Asunción
Facultad/Centro/Instituto: Dr. Andrés Barbero Filial Cnel. Oviedo
Autor/es: Fátima Belén García Ovelar
Director/es: Lilian Rossana Vera
Prácticas de Profesionales de Enfermería en la Prevención de Úlceras por Presión. Hospital Regional Coronel Oviedo – Paraguay, 2017.
Núcleo Disciplinario / Comité Académico / Otros temas: Salud
Dirección electrónica: <i>beliovelar1013@gmail.com</i>
Palabras claves: práctica, prevención, úlceras por presión, profesionales de enfermería
Resumen
<p>La prevención de las úlceras por presión (UUP) consiste en las medidas, procedimientos o conjunto de actos destinados a evitar o reducir su aparición en pacientes encamados o vulnerables a las UPP. El objetivo de ésta investigación fue determinar las prácticas de los profesionales de enfermería en la prevención de las úlceras por presión en el Hospital Regional de Coronel Oviedo- Paraguay, 2017. El estudio fue observacional, descriptivo, de corte transversal, con enfoque cuantitativo. El universo estuvo constituido por 56 profesionales de enfermería del servicio de Unidad de Cuidado Intensivo Adulto (UCI-A) y Clínica Médica. La muestra fue censal. El método y la técnica fue la observación utilizando como instrumento de recolección de datos una lista de cotejo. Los datos fueron tabulados en una planilla electrónica de Excel. Resultados: En cuanto a los datos sociodemográficos se puede decir que la edad oscila entre los 25 a 34 años mayoritariamente, mayoría del sexo femenino, de procedencia urbana y estado civil soltero/a. Con respecto a los datos laborales la mayoría no ha hecho un posgrado y se formó en una institución pública, con una distribución equitativa en el área de trabajo, una predominancia en el turno noche y antigüedad de 1 a 5 años. En relación a la práctica de actividades de prevención de las úlceras por presión, la mayoría practica parcialmente las actividades de prevención de úlceras por presión, resalta la no utilización de una escala de valoración de riesgo.</p> <p>27 salud humana_garcia_fatima_iab_cnel_oviedo_una.doc</p>

Universidad: Nacional de Asunción
Facultad/Centro/Instituto: Dr. Andrés Barbero Filial Cnel. Oviedo
Autor/es: Fátima Noelia Bogado
Director/es: Lilian Rossana Vera
Percepción de Adolescentes ante Consecuencias de la Iniciación Sexual Precoz en un Colegio Nacional. Coronel Oviedo-Paraguay, 2017.
Núcleo Disciplinario / Comité Académico / Otros temas: Artes, Humanidades y ciencias sociales
Dirección electrónica: <i>bogadofatima123@gmail.com</i>
Palabras claves: adolescentes, iniciación sexual precoz, consecuencias
Resumen
<p>La actividad sexual precoz no causa en general morbilidad y mortalidad durante la adolescencia, sus consecuencias y costos se evidencian más tarde en la vida y puede tener importantes repercusiones más adelante. La adolescencia es el periodo de crecimiento y desarrollo humano que se produce después de la niñez y antes de la edad adulta. Se trata de una de las etapas de transición más importantes de la vida del ser humano cuyas decisiones repercuten directamente en su vida futura. El objetivo de esta investigación fue determinar la percepción de los adolescentes ante las consecuencias de la iniciación sexual precoz en un colegio nacional de Coronel Oviedo. El diseño fue observacional, descriptivo, con componente analítico, de corte transversal y enfoque cuantitativo. El universo estuvo constituido por 446 adolescentes y la muestra por 206. El cálculo de la muestra se llevó a cabo utilizando Epi Info, con un nivel de confianza del 95%, una proporción esperada del 50% y una precisión del 5%. El muestreo fue probabilístico estratificado. Se utilizó como método de recolección de datos la encuesta, como técnica el cuestionario y se aplicó como instrumento un formulario elaborado en base a los objetivos propuestos. Los datos fueron tabulados en una planilla electrónica de Excel. El análisis se realizó en base a las preguntas, variables y objetivos de la investigación, utilizando el paquete estadístico STATA 12.0. Los resultados arrojados fueron: 56% de los adolescentes tenían entre 15 a 16 años y 44% entre 17 a 18 años; 42% del sexo masculino y 58% femenino; 85% provenientes de zona urbana. La percepción de los adolescentes en general fue favorable con un 67%.</p>
27 salud humana_bogado_fatima_iab _cnel Oviedo_una.doc

Universidad: Nacional de Asunción
Facultad/Centro/Instituto: Dr. Andrés Barbero
Autor/es: María de Fátima Sanabria F
Director/es: Nelli Goiriz
Título del trabajo: Prácticas de Colecho de madres de niños menores de dos años. Consultorio de <i>Pediatría</i> . Hospital Regional de Caacupé -Paraguay. 2017
Núcleo Disciplinario / Comité Académico / Otros temas: Salud
Dirección electrónica: fati321fernandez@hotmail.es
Palabras claves: madres, prácticas, niño, colecho.
Resumen
<p>El colecho o cama familiar es una práctica en la que los niños pequeños duermen con uno o los dos progenitores. Es una práctica normal en muchas partes del mundo. El presente trabajo de investigación tuvo como objetivo general determinar las prácticas de las madres acerca del colecho en el Consultorio de Pediatría del Hospital Regional. Caacupé. 2017. El diseño metodológico fue observacional, fenomenológico con enfoque cualitativo. A través de una entrevista semiestructurada se recolectó la información mediante una guía de preguntas. Se implementó el uso de grabadoras para registrar y así obtener una entrevista íntegra, de acuerdo a los resultados obtenidos se demuestra que las madres lo practican desde el nacimiento de sus hijos, en forma total, entre las ventajas se destacan los sentimientos de seguridad, felicidad y confianza y entre las desventajas el que duermen incómodas e interferencia en la intimidad de la pareja. Se recomienda al profesional obstetra Fortalecer la educación a las madres con informaciones respecto a las condiciones para un colecho seguro basado en la guía publicada por UNICEF.</p> <p>Palabras claves: madres, prácticas, niño, colecho.</p> <p>18 atención primaria de la salud_sanabria_maria_iab_una.doc</p>

Universidad: Nacional de Asunción
Facultad/Centro/Instituto: Dr. Andrés Barbero Filial San Estanislao
AUTOR/ES: HUGO FRANCO ÁLVAREZ
Director/es: María Zunilda Galeano Benítez
Capacidad de pacientes con diabetes mellitus sobre afrontamiento y adaptación, Hospital General Santa Rosa del Aguara y, San Pedro – Paraguay. 2017
Núcleo Disciplinario / Comité Académico / Otros temas:
Dirección electrónica: hugofranco667@gmail.com
Palabras claves: Afrontamiento, adaptación, pacientes, diabetes.
Resumen
<p>El afrontamiento ha sido definido como un conjunto de estrategias cognitivas y conductuales que la persona utiliza para gestionar demandas internas o externas que sean percibidas como excesivas para los recursos del individuo. La adaptación es el estado en el que el sujeto o el paciente establecen una relación de equilibrio y carente de conflictos con su ambiente social, es una reacción de la persona como forma de responder a una situación o circunstancia. El objetivo de este estudio es describir la capacidad de afrontamiento y adaptación, según el modelo de Callista Roy en pacientes con diabetes mellitus, Hospital General Santa Rosa del Aguara, San Pedro-Paraguay. 2017. El diseño, observacional, descriptivo, de corte transversal, con enfoque cuantitativo. La población estuvo compuesta por 120 pacientes, la muestra quedó constituida por 60 pacientes y muestreo no probabilístico por conveniencia. Se utilizó como método la encuesta, técnica la entrevista e instrumento de recolección de datos se aplicó la Escala de Medición del Proceso de Afrontamiento y Adaptación de Callista Roy. Los datos se procesaron en una matriz creada en Microsoft Excel. Los resultados se presentaron en gráficos y tablas. Los hallazgos más relevantes fueron, en cuanto al grupo etareo mayoritariamente corresponde a edades de 51 a 60 años. Un poco más de la mitad son del sexo femenino. La mayoría cursó la primaria, casados y católicos. Un poco más de la mitad de los pacientes encuestados tiene muy alta capacidad, seguido por un número considerable de alta capacidad, en menor proporción mediana y mínima baja capacidad. Se concluye que los pacientes poseen capacidad de afrontamiento y adaptación ante su enfermedad. Se recomienda solicitar a los profesionales de enfermería los planes de cuidados orientados a identificar estrategias de afrontamiento adecuadas, a fin de favorecer la adaptación con la enfermedad.</p>
18 atencion primaria de salud_galeano_maria_iab _San Estanislao_una.doc.

Universidad: Nacional de Asunción
Facultad/Centro/Instituto: Dr. Andrés Barbero -Casa Central
Autor/es: Colman Quiñonez ,Irene Noemí
Director/es: Rosa Ruffinelli
Beneficios, Usos Terapéuticos de la Cannabis Medicinal y su Impacto Social
Núcleo Disciplinario / Comité Académico / Otros temas: Artes, humanidades, ciencias sociales
Dirección electrónica: Irecol25@gmail.com,
Palabras claves: Cannabis medicinal, beneficios, impacto social.
<u>Resumen</u>
<p>El Cannabis más conocida como marihuana ha sido objeto de importante debate internacional, por su uso recreativo y terapéutico, por sus beneficios y el impacto social que genera su posible legalización. El objetivo general de esta investigación fue determinar los beneficios, usos terapéuticos del cannabis medicinal y su impacto social según madres de una organización. El diseño de estudio es observacional, descriptivo, de corte transversal, fenomenológico, enfoque cualitativo, muestreo no probabilístico por conveniencia. La muestra estuvo conformada por 10 madres pertenecientes a la organización. Se utilizó como método la entrevista, como técnica la grabación de las conversaciones con el permiso del sujeto de estudio y como instrumento una guía de preguntas. Los beneficios del cannabis medicinal son varios según refieren las madres; cinco de ellas la utilizan para la epilepsia refractaria, dos para síndrome de West y tres para autismo, denominan a este medicamento gotitas de esperanza por los cambios que ha traído en sus vidas. El impacto social que trae consigo esta planta es bastante controversial, es positiva en aquellas que lo utilicen de manera medicinal, para llevar una mejor calidad de vida. Por otro lado, será negativa para quienes lo utilicen de forma recreativa. Estas madres se mueven en torno a la ilegalidad, consideran que el cannabis es salud y quieren que se legalice su uso terapéutico y el autocultivo para que muchas familias como la de ellos tengan como alternativa.</p>
5 educacion para la integración_colman-irene_iab_una.doc

Universidad: Nacional de Asunción
Facultad/Centro/Instituto: Dr. Andrés Barbero
Autor/es: Ivan David Cubilla López
Director/es: Vilma Teresa Pérez
Frecuencia de Hospitalizaciones por Gastroenteritis Aguda Grave de Niños <5 años post introducción de la vacuna rotavirus. Hospital Materno-Infantil. San Lorenzo.
Núcleo Disciplinario / Comité Académico / Otros temas: Salud
Dirección electrónica: ivancubilla@gmail.com
Palabras claves: Gastroenteritis, introducción de la vacuna, rotavirus.
Resumen
<p>La Gastroenteritis es un cuadro inflamatorio intestinal manifestado por diarrea, producido principalmente por rotavirus, que tiene un impacto a nivel mundial con la aplicación de la vacuna contra dicho microorganismo. El objetivo general fue determinar la frecuencia de hospitalizaciones por gastroenteritis aguda grave (GEA) en niños <5 años post introducción de la vacuna rotavirus. Hospital Materno-Infantil San Lorenzo 2008-2015. Fue un estudio descriptivo, retrospectivo de corte transversal con enfoque cuantitativo, la muestra fue del total de niños menores de 5 años internados por gastroenteritis aguda del 2008 al 2015, muestreo censal. Para la recolección de datos se utilizó una planilla con variables esenciales, creada en formato electrónico, el mismo fue impreso para la recolección de los datos, que fueron cargados en el sistema Microsoft Office Excel; una vez terminada la carga, los datos fueron presentados en gráficos y tablas dinámicas en Excel que permitieron hacer las tablas de frecuencias y los gráficos que luego fueron analizados en el programa Microsoft Office Word. Mediante los resultados obtenidos se encontraron 3954 niños hospitalizados por diferentes patologías de los cuales 349 niños fueron por GEA, el grupo etario más afectado fue de 0-1 año, el mayor motivo de ingreso fue por GEA con deshidratación moderada y PCR (+) y en menor proporción con un diagnóstico específico, la mayoría de los niños contaban con las dosis completas de la vacuna Rotavirus, según las características clínicas 60% fueron deposiciones líquidas en todos los años, y el motivo de egreso fueron por altas médicas.</p> <p>18 atencion primaria de salud_cubilla_ivan_jab_una.doc</p>

Universidad: Nacional de Asunción
Facultad/Centro/Instituto: Dr. Andrés Barbero
Autor/es: I Hua Wu
Director/es: Juana Sanabria
La empatía etnocultural de los estudiantes de la Carrera de Enfermería Instituto Dr. Andrés Barbero, San Lorenzo, 2017
Núcleo Disciplinario / Comité Académico / Otros temas: Artes, Humanidades y Ciencias Sociales
Dirección electrónica: Jppy5566@yahoo.com.tw
Palabras claves: Empatía, Empatía Etnocultural, estudiantes de enfermería
<u>Resumen</u>
<p>La empatía es una habilidad indispensable en todos los profesionales de la Salud, teniendo en cuenta la interacción sociocultural entre el profesional de la salud y el paciente. La empatía etnocultural es la capacidad aprendida y el rasgo personal consistente entre personas de otros grupos raciales y étnicos diferentes de nuestro propio grupo. El trabajo tiene como objetivo determinar el grado de empatía de los estudiantes de la Carrera de Enfermería. El diseño metodológico observacional, descriptivo, de corte transversal y enfoque cuantitativo. El universo constituido por 180 estudiantes de 4to curso, la muestra conformada por 155 estudiantes. Muestreo probabilístico, aleatorio simple. Para la recolección de datos se utilizó un instrumento pre-elaborado, la técnica una entrevista y el instrumento un cuestionario autoadministrado. Los datos fueron tabulados en Microsoft Excel y analizados por estadística descriptiva. Los hallazgos más relevantes: el 71.6% corresponde al sexo femenino, mayoritariamente a edades que oscilan entre 21 y 24 años, de acuerdo a las variables el 79.8% tiene sentimientos de empatía, el 52,53% tiene perspectiva empática, el 63.61% aceptación de la diferencia cultural y el 73.39% conciencia empática. En definitiva, se concluye que el 60.53% de los estudiantes de enfermería tienen empatía etnocultural. Se recomienda a la Institución que, mediante jornadas, charlas u otros medios difunda las consecuencias del trato discriminatorio a las personas de otros grupos étnicos a fin de sensibilizar a la comunidad educativa.</p>
18 atencion primaria de salud_wu_i_iab_una.doc

Universidad: Nacional de Asunción
Facultad/Centro/Instituto: Dr. Andrés Barbero
Autor/es: Yessica Vanina López León
Director/es: Rosa Rufinelli
Factores condicionantes al desarrollo de alteraciones Psicológicas en docentes universitarios. Paraguay. 2017.
Núcleo Disciplinario / Comité Académico / Otros temas:
Dirección electrónica: yeikalopez96@gmail.com
Palabras claves: Depresión - Suicidio –Alcoholismo
<u>Resumen</u>
<p>La salud mental es un estado de bienestar en el que la persona realiza sus capacidades y es capaz de hacer frente al estrés normal de la vida, de trabajar de forma productiva y de contribuir a su comunidad. En este sentido positivo, la salud mental es el fundamento del bienestar individual y del funcionamiento eficaz de la comunidad. En este trabajo se determinó los tipos de alteraciones psicológicas predisponentes en los docentes universitarios, la metodología fue descriptiva, de corte transversal, con enfoque cuantitativo, se realizó el muestreo aleatorio simple, los instrumentos utilizados para el efecto consiste en tres formularios impresos multicopiados con preguntas cerradas y selección múltiple denominados cuestionario CAGE, para identificar consumo abusivo de alcohol. Escala de Desesperanza de Beck es un cuestionario que valora la actitud de la persona ante su bienestar y sus expectativas. EL Test de Depresión de Beck cuestionario autoadministrado detecta la presencia de la depresión y mide exactamente su gravedad. Los datos fueron analizados en el programa Epi info, luego se tabuló de forma electrónica utilizando el programa Microsoft Excel 2010, la presentación de los resultados se realizó a través de tablas y gráficos. Los hallazgos identificados fueron el 84% según la escala de Beck obtuvo un resultado normal, 10% leve perturbación del estado de ánimo, 2% depresión extrema, 2% depresión grave, 2% estado de depresión intermitente. El 70% según la escala de CAGE presenta estar sin riesgo, 12% no bebe, 11% bebedor social, 7% consumo riesgoso. El 89% según la escala de Desesperanza de Beck presenta estar en un estado de normalidad, 9% leve desesperanza, 2% severa desesperanza.</p> <p>18 atención primaria de la salud_Lopez_jessica_iab_una.doc</p>

Universidad: Nacional de Asunción
Facultad/Centro/Instituto: Dr. Andrés Barbero Filial Cne. Oviedo
Autor/es: Franco Mercado Karen Gisel
Director/es: Lilian Rossana Vera
Nivel de Conocimiento de Profesionales de Enfermería sobre Accidentes Laborales de Tipo Biológico. Hospital Regional Coronel Oviedo - Paraguay. 2017.
Núcleo Disciplinario / Comité Académico / Otros temas: Salud
Dirección electrónica: <i>giselfranco5@gmail.com</i>
Palabras claves: Accidentes laborales, biológico, conocimiento, profesional de Enfermería
<u>Resumen</u>
<p>Los accidentes laborales son toda lesión que el trabajador sufre con ocasión o por consecuencia del trabajo que ejecuta por cuenta ajena, en el lugar o en el camino de ida y de vuelta durante el tiempo del trabajo. Éstos pueden ser de tipo biológico, que suceden debido al contacto con fluidos corporales potencialmente infecciosos por lesión percutánea, punción, corte, o por contacto con mucosa o piel no intacta. El objetivo de esta investigación fue determinar el nivel de conocimiento de profesionales de enfermería sobre accidentes laborales de tipo biológico, Hospital Regional Coronel Oviedo – Paraguay, 2017. El diseño fue observacional, de tipo descriptivo, de corte transversal y enfoque cuantitativo. Se tomó como área de estudio el Hospital Regional Dr. José Ángel Samudio de la ciudad de Coronel Oviedo. La población estuvo constituida por 74 profesionales de enfermería que laboran en las áreas de Urgencias General, Unidad de Terapia Intensiva Adultos y Urgencias Gineco-obstétricas. La muestra estuvo constituida por el total de la población. El método utilizado fue la encuesta, como técnica el cuestionario y el instrumento un formulario con preguntas cerradas de opción múltiple elaborado para el efecto en base a las variables propuestas para el estudio. Los resultados revelaron que el grupo etario predominante fue de 20 a 39 años, prevalece el sexo femenino, la mayor parte del servicio de Urgencias General y Terapia Intensiva Adultos con una antigüedad mayoritaria de 1 a 10 años. Se concluye que la mayoría posee un nivel de conocimiento entre aceptable y bueno sobre accidentes laborales de tipo biológico.</p> <p>18 atencion primaria de salud_ franco_karen_iab _Cnel Oviedo_una.doc</p>

Universidad: Nacional de Asunción
Facultad/Centro/Instituto: Dr. Andrés Barbero
Autor/es: Gabriela Mora Reyes.
Director/es: Galeano Vera, Rosa
Nivel de Conocimiento y Aplicación de las Medidas de Bioseguridad en el Profesional de Enfermería
00Núcleo Disciplinario / Comité Académico / Otros temas: Salud
Dirección electrónica: reyesgabrielanoemi1@gmail.com
Palabras claves: Conocimiento; Aplicación; Bioseguridad; Enfermería.
<u>Resumen</u>
<p>Las medidas de bioseguridad son normas y actitudes cuyo objetivo es preservar la seguridad de los trabajadores, pacientes y visitantes. Se plantea determinar el nivel de conocimiento y la aplicación de dichas medidas en el profesional de enfermería, con un estudio observacional, descriptivo. Se trabajó con enfermeros de tres servicios, y la colecta fue por encuesta y lista de cotejo. En adultos 94% conoce el concepto, 94% los equipos de protección personal, 56% aplica el lavado de manos y 100% clasifica los residuos. En pediatría un 67% conoce los principios; 100% desecha adecuadamente los cortopunzantes, 89% aplica el lavado de manos. En urgencias, 77% conoce sobre el protocolo para el seguimiento del accidentado, 92% conoce las vacunas para el personal sanitario; 54% utiliza los equipos de protección personal, 92% no reencapuchan la aguja. En general la mayoría tiene buen conocimiento sobre bioseguridad, pero debería reforzarse con capacitaciones y talleres.</p>
18 atencion primaria de salud_mora_gabriela_iab_una.doc.

Universidad: Nacional de Asunción
Facultad/Centro/Instituto: Dr. Andrés Barbero
Autor/es: Natalia Monserrat Giménez Chilabert
Director/es: Mgter. Aida Maidana de Zarza
Título del trabajo:
Núcleo Disciplinario / Comité Académico / Otros temas:
Dirección electrónica: Monse_gimenez@live.com
Palabras claves: autocuidado, prácticas, estudiantes
Resumen
<p>El autocuidado se refiere a la práctica de actividades que los individuos inician y realizan en su propio beneficio para el mantenimiento de la vida, la salud y el bienestar. Los estudiantes son futuros profesionales de la salud que deben ser capaces de provocar un cambio positivo en las personas, por lo tanto deben poseer un autocuidado en su diario quehacer, que les permita vivir saludablemente y estar en bienestar para poder cuidar de otros, cumpliendo con el rol de ser modelo y educador. El objetivo generales determinar las prácticas de autocuidado de estudiantes de la Carrera de Obstetricia del Instituto Dr. Andrés Barbero, Universidad Nacional de Asunción 2017. El diseño metodológico observacional, descriptivo de corte transversal con enfoque cuantitativo, muestreo no probabilístico por convivencia, la muestra constituida por 60 estudiantes del cuarto año, el método de recolección de la información la encuesta, la técnica una entrevista, el instrumento de recolección de datos, un cuestionario impreso, aplicado previamente a una población semejante a la del estudio. La información recolectada y los resultados de la investigación fueron sometidos a análisis e interpretación. El autocuidado de esta muestra resultó en un nivel regular; las menores prácticas de autocuidado se encontraron en el área de autocuidado físico en los ítems de actividad física y deportes, responsabilidad sexual y automedicación. Conclusión: la población estudiada presenta prácticas de autocuidado poco saludables; la relación que existe entre los estudiantes y el conocimiento que poseen sobre prácticas de autocuidado no es el esperado, lo que podría indicar que lo aprendido en el ámbito de la salud no son aplicados en las proporciones ideales.</p>

Universidad: Nacional de Asunción
Facultad/Centro/Instituto: Dr. Andrés Barbero Filial Cnel. Oviedo
Autor/es: Pedro Crispín Díaz Escobar
Director/es: Lilian Rossana Vera
BARRERAS PARA EL ACCESO A LA PLANIFICACIÓN FAMILIAR. COMUNIDAD INDÍGENA MANDU'ARÃ. CAAGUAZÚ - PARAGUAY. 2017
Núcleo Disciplinario / Comité Académico / Otros temas: Artes, Humanidades y ciencias sociales
Dirección electrónica: <i>pedritodiaz57@gmail.com</i>
Palabras claves: planificación familiar, barreras, cultura, salud sexual.
Resumen
<p>La planificación familiar es una forma de pensar y vivir, adoptada voluntariamente por individuos y parejas, basada en conocimientos y actitudes de cara a promover la salud y el bienestar de la familia y de la comunidad. Este concepto hace alusión al derecho de las personas a regular su fertilidad; que, pensado desde esa óptica, se convierte fundamentalmente en un derecho sexual, pero que, a la vez, influye en el cumplimiento de los derechos reproductivos. En Paraguay existen 112.848 habitantes aborígenes, 54.473 de ellos son mujeres, según el III Censo Nacional de Población y Vivienda para Pueblos Indígenas 2012. El objetivo de esta investigación fue determinar las barreras para el acceso a la planificación familiar de la comunidad indígena Mandu'arã de la ciudad de Caaguazú. El diseño fue observacional, descriptivo, con enfoque cualitativo. La población constituida por 210 habitantes, la muestra compuesta por 10 pobladores, se aplicó el muestreo intencional. Para la recolección de datos se utilizó como técnica una entrevista a profundidad a personas clave, como instrumento una guía de preguntas abiertas semi-estructuradas formuladas en base al análisis del problema cuyo objetivo fue motivar la narración libre del informante sobre las barreras para el acceso a la planificación familiar. La entrevista fue grabada previo consentimiento verbal de los participantes. La grabación fue transcrita textualmente para su posterior interpretación y análisis final. En cuanto a los resultados, se encontraron barreras culturales, relacionadas a la calidad del servicio y la accesibilidad.</p>
5 educacion para la integracion_diaz_pedro_iab_cnel. Oviedo_una.doc

Universidad: Nacional de Asunción
Facultad/Centro/Instituto: Dr. Andrés Barbero Filial San Estanislao
AUTOR/ES: SIXTA ROCIO ROA SOSA
Director/es: Rosaura Florentin
Tratamiento de Residuos Domiciliarios y Enfermedades que acarrearán según Pobladores, barrio Ykua pa´i. San Estanislao-San Pedro. Paraguay. 2017
Núcleo Disciplinario / Comité Académico / Otros temas: salud
Dirección electrónica: roasosarocio@gmail.com
Palabras claves: Residuos, basuras, domiciliarias.
<u>Resumen</u>
<p>Según la teoría del entorno de Florence Nightingale, en la que se basa este estudio, un entorno saludable es necesario para aplicar unos adecuados cuidados de enfermería. Este trabajo de investigación tiene como objetivo general Identificar el tratamiento de los residuos domiciliarios y las enfermedades que acarrearán según pobladores, Barrio Ykua Pa´i. San Estanislao-San Pedro. Paraguay. 2017. El diseño utilizado fue observacional, con enfoque cuantitativo, como método la encuesta, como técnica el cuestionario y como instrumento de recolección de datos, el formulario elaborado con preguntas cerradas, abiertas, dicotómicas y de elección múltiples de acuerdo a las variables de estudio. La población estuvo constituida por 92 familias asentadas en el barrio Ykua Pa´i, la muestra fue de 55 jefes de familia, el muestreo fue no probabilístico, por conveniencia. Los resultados fueron presentados en gráficos y tablas, expresando lo siguiente: con relación a los datos demográficos predomina el grupo etareo de 38 a 42 años del sexo femenino y de unión libre, más de la mitad há cursado el nivel secundario, la mayoría manifiesta que en su barrio se produce residuos de origen domiciliarios y de tipo orgánico, la mayoría afirma que cuentan con un sistema de reciclaje y que es buena, también que existe un tratamiento para los mismos que es la valoración y el acondicionamiento. En cuanto a las enfermedades relacionada con los residuos domiciliarios; la mayoría de los pobladores afirma que los residuos acarrea enfermedades como el dengue, peste y cólera, Se concluye que en el barrio Ykua Pa´i la mayoría de los encuestados refirieron que el origen de los residuos es; domiciliario, de tipo orgánico, que el sistema de reciclaje es bueno, que los residuos son depositados en el vertedero municipal, que existe un tratamiento para la valoración y acondicionamiento de los residuos y que el dengue es la enfermedad que acarrea. Se recomienda a los pobladores y a las autoridades trabajar en conjunto para el buen manejo de los residuos domiciliarios para evitar consecuencias graves.</p>
18 atencion primaria_roa_sixta_iab_san Estanislao_una.doc

Universidad: Nacional de Asunción
Facultad/Centro/Instituto: Dr. Andrés Barbero Central
Autor/es: Lucía González Rotela,
Director/es: Ana Medina
Título del trabajo: Conocimiento de Padres sobre Parasitosis Intestinal en Niños Escolares. Comunidad Nuevo Amanecer. Limpio - Paraguay. 2017
Núcleo Disciplinario / Comité Académico / Otros temas: Salud
Dirección electrónica: buenina@hotmail.com
Palabras claves: Parasitosis intestinal, conocimiento, padres
<u>Resumen</u>
<p>Las deficientes condiciones sanitarias (ambientales, de infraestructura y educación) predisponen a esta población a un mayor riesgo de infección por helmintos y protozoarios, lo cual repercute en el estado nutricional. El objetivo del trabajo fue determinar el conocimiento de los padres sobre parasitosis intestinal en niños escolares en la Comunidad Nuevo Amanecer de Limpio, en el año 2017. El diseño fue observacional, descriptivo de corte transversal, con enfoque cuantitativo. La población de estudio 110 padres y la muestra por 66 padres. Los datos fueron analizado a través de una electrónica en Microsoft Excel presentados en tablas y gráficos. Los resultados fueron la mayoría de los encuestados de 30 a 34 años; de estado civil unión libre; con escolaridad secundaria completa; y la falta de conocimiento sobre la parasitosis intestinal. Se recomienda mayor énfasis en higiene de las manos, alimentos y la educación constante de los niños en edad escolar.</p>
18 atencion primaria de salud_gonzalez_lucia_iab_una.doc.

Universidad: Nacional de Asunción
Facultad/Centro/Instituto: Dr. Andrés Barbero
Autor/es: Fátima Beatriz Sparling Pereira
Director/es: Nelli Goiriz
Percepción de estudiantes sobre Tecnologías de la Información y Comunicación en el proceso de enseñanza-aprendizaje. Carrera de Obstetricia. San Lorenzo-Paraguay.2017
Núcleo Disciplinario / Comité Académico / Otros temas: Artes, Humanidades y Ciencias Sociales
Dirección electrónica: sparling404@gmail.com
Palabras claves Percepción, estudiante, TIC, proceso enseñanza-aprendizaje.
Resumen
<p>La Tecnología de la Información y Comunicación (TIC), en el siglo XXI, se convirtieron en la forma dominante de la comunicación en las prácticas educativas, capaz de transformar y mejorar el aprendizaje del estudiante. Objetivo general Identificar la percepción de estudiantes sobre Tecnologías de la Información y Comunicación en el proceso de enseñanza-aprendizaje. Carrera de Obstetricia. San Lorenzo-Paraguay. 2017. Diseño observacional, fenomenológico, enfoque cualitativo, área de estudio Instituto Andrés Barbero-UNA casa central, muestra 20 estudiantes matriculados del cuarto curso octavo semestre, muestreo intencional, técnica entrevista semi estructura, instrumento guía de preguntas, para la recolección de los datos se utilizó una grabadora, previo consentimiento verbal del estudiante. Datos sociodemográficos: tabulados por estadística descriptiva, las entrevistas fueron desgravadas y transcritas textualmente, resultados fueron representados en tablas y diagramas. Se consideraron los aspectos éticos. Resultados, casi todos los estudiantes, del sexo femenino, entre 21 a 22 años de edad, procedencia del departamento Central y la Ciudad de Asunción; el docente utiliza la TIC, fuente de recurso educativo, medio de investigación, flexible aprendizaje, invita al estudiante a investigar, las estrategias de enseñanza están limitadas por la TIC, para el estudiante es adictivo, aísla, y causa problema visual. Recomendación aprovechar las búsquedas de informaciones y aplicaciones que ofrece la TIC en el ámbito académico.</p>
18 atencion primaria de la salud_sparling_fatima_iab_una.doc

**CONOCIMIENTO E INTERPRETACIÓN DE ESTUDIANTES DE ENFERMERÍA
SOBRE RESULTADOS DE PERFIL BIOQUÍMICO. INSTITUTO DR. ANDRÉS
BARBERO. SAN LORENZO – PARAGUAY. 2017.**

Brítez Martínez Belén¹, Hermosilla Míguela ².

Universidad Nacional de Asunción
Instituto Dr. Andrés Barbero
Carrera de Enfermería. Casa Central

RESUMEN

Conocer el perfil bioquímico es fundamental en los conocimientos de enfermeros a fin de establecer los cuidados de acuerdo con las taxonomías de la NANDA. El objetivo general fue determinar los conocimientos de los estudiantes de enfermería sobre resultados del perfil bioquímico, en el Instituto Dr. Andrés Barbero, San Lorenzo – Paraguay, 2017. Tipo de estudio descriptivo de corte transversal con enfoque cuantitativo, el estudio se llevó a cabo en el Instituto Dr. Andrés Barbero de San Lorenzo. La muestra estuvo constituida por 45 estudiantes de enfermería de sexto semestre. El muestreo no probabilístico por conveniencia. El instrumento utilizado un cuestionario de preguntas abiertas y cerradas, para el análisis se utilizó con estadística descriptiva. Los resultados fueron, la mayoría de 18 – 19 años, de sexo femenino de procedencia urbana. Los estudiantes no conocen sobre perfil bioquímico, las alteraciones ni las denominaciones a dichas alteraciones. En cuanto a interpretación, solo supieron interpretar la glucosa en sangre, no así sobre ácido úrico, sodio ni colesterol.

Palabras clave: Conocimiento, Interpretación, Perfil Bioquímico.

CONOCIMIENTOS DE DOCENTES SOBRE VIOLENCIA INTRAFAMILIAR, COLEGIO NACIONAL DE BARRIO SAN PEDRO. GUAJAYVÍ, SAN PEDRO-PARAGUAY.2017

BETTINA GOMEZ ROJAS

Universidad Nacional de Asunción.
Instituto Dr. Andrés Barbero
Carrera de Enfermería
San Estanislao – Paraguay
Betty-rojas@hotmail.es

La violencia intrafamiliar es toda acción u omisión cometida en el seno de la familia por uno o varios de sus miembros que de forma permanente ocasione daño físico, psicológico o sexual a otros de sus miembros. La investigación tiene como objetivo Analizar conocimientos de docentes sobre violencia intrafamiliar. Colegio Nacional de Barrio San Pedro. Guajayví, San Pedro - Paraguay. 2017. El diseño utilizado fue observacional, descriptivo de corte transversal, con enfoque cuantitativo. La población de estudio estuvo constituida por 32 docentes del Colegio Nacional de Barrio San Pedro. La muestra conformó la totalidad de la población. El método utilizado fue la encuesta, la técnica el cuestionario y el instrumento de recolección de datos el formulario guía con preguntas de elección múltiple, el tipo de muestreo fue censal. Los datos fueron tabulados en forma manual para su posterior presentación en gráficos y tablas. Se obtuvo los siguientes resultados: El mayor número comprende de 35 a 40 años, seguido por los 29 a 34 años y 47 a 53 años. Comparte el sexo mitad y mitad. Más de la mitad, casado. El mayor número enseña el 3º curso. La totalidad conoce tipos de violencia psicológica, verbal, ciclos de violencia familiar, violencia de episodio violento; La mitad conoce el concepto, tipos de violencia, tipos de violencia física, sexual y económica; ciclos de violencia familiar, ciclos de violencia familiar de acumulación de tensión. La mayoría conoce los signos y señales de maltrato; ciclos de violencia intrafamiliar de reconciliación, no conoce los signos y señales de alerta de maltrato en cuanto al estado emocional. Se concluye que la mayoría de los docentes encuestados, conoce sobre violencia intrafamiliar. Se recomienda Informarse por medio de libros, revistas, periódicos, sobre violencia intrafamiliar, específicamente, sobre signos y señales de alerta de maltrato en cuanto al estado emocional.

Palabras clave: Violencia intrafamiliar, omisión, daño físico.

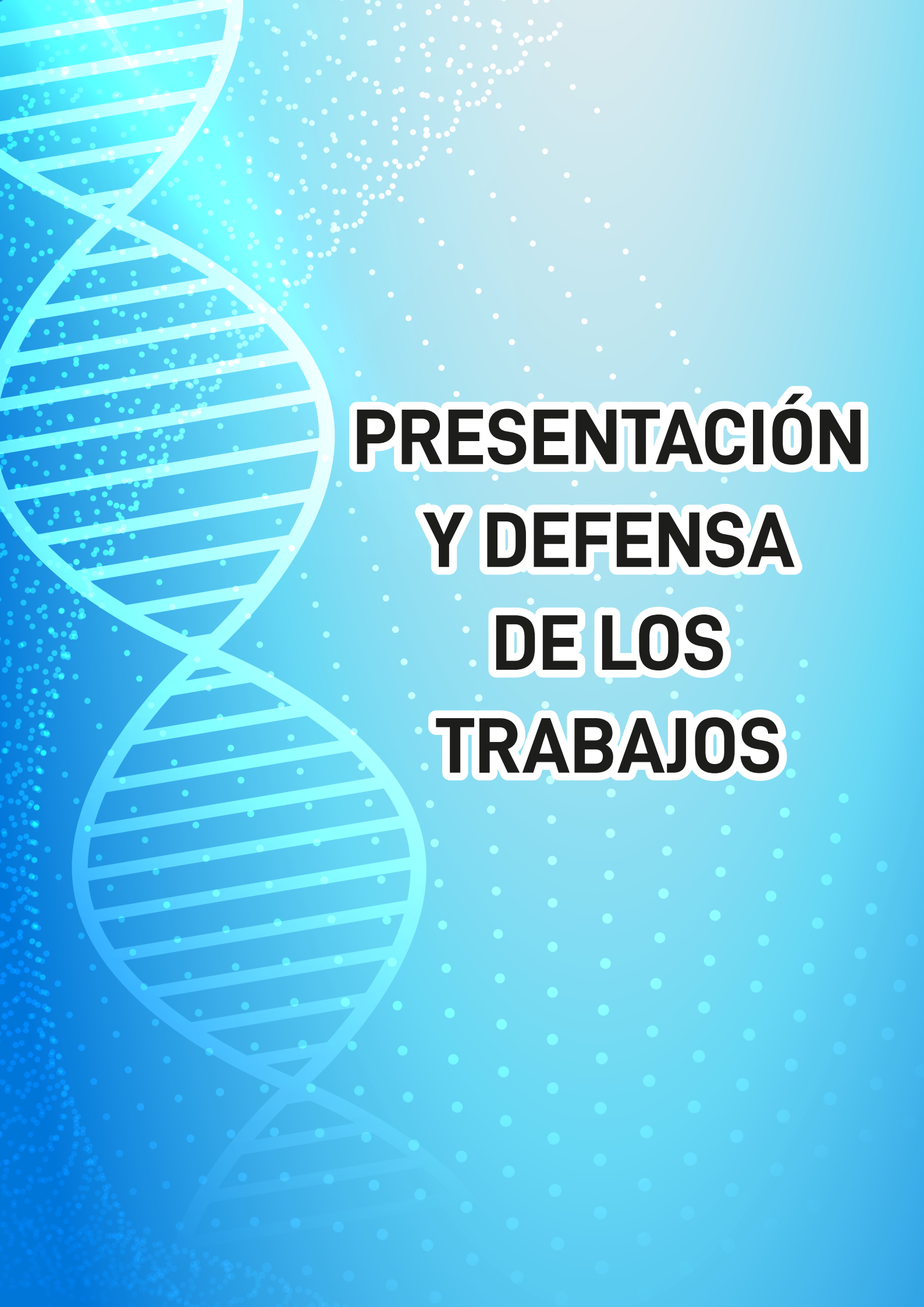

**PRESENTACIÓN
Y DEFENSA
DE LOS
TRABAJOS**

DEFENSA ORAL DE LOS INVESTIGADORES

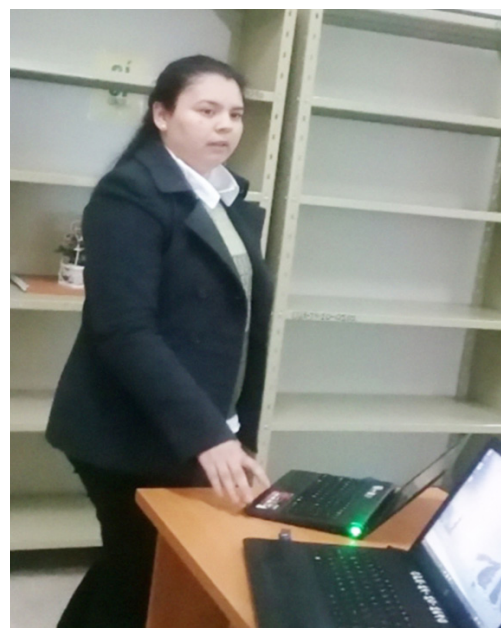

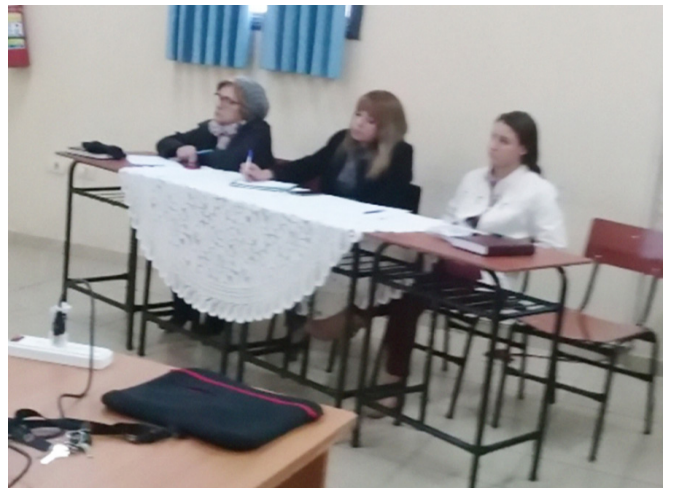

PARTICIPACIÓN EN LAS XII JORNADAS DE JÓVENES INVESTIGADORES DE LA UNA

Lic. Gilda Galeano, Coordinadora de Calidad Educativa institucional; Representantes de la Filial San Estanislao, Dra. María Eva Mansfeld; Coordinadora de Investigación y la Lic. Telma Venialgo de Velázquez, Coordinadora de la misma Filial.

REPRESENTANTES DE LAS FILIALES DEL IAB UNA

Jóvenes representantes de las Filiales de Concepción, Cnel. Oviedo y San Estanislao. Momentos previos a la inauguración oficial del evento.

Abajo, los mismos compartiendo con jóvenes de la casa Central, Lic. Ana Medina, Coordinadora de Investigación Casa Central, docentes de Investigación y Directora de Investigación, a la hora del almuerzo.

CLASIFICADOS DEL IAB EN LAS XXVI JORNADAS DE JÓVENES INVESTIGADORES AUGM (ARGENTINA)

**LIC. IHUA WU
ENFERMERÍA - CASA CENTRAL**

LIC. BETTINA GÓMEZ ROJAS
ENFERMERÍA - FILIAL SAN ESTANISLAO

LIC. PEDRO DÍAZ
ENFERMERÍA - FILIAL CNEL. OVIEDO

DELEGACIÓN DE LA UNA EN LAS XXV JORNADAS DE JÓVENES INVESTIGADORES AUGM (ARGENTINA)

1

JORNADAS DE JÓVENES INVESTIGADORES

del
IAB UNA

2017

MODALIDAD PRESENCIAL

PARTICIPANTES DE LAS I JORNADAS DE JÓVENES INVESTIGADORES IAB

	<i>Autores</i>	<i>Temas</i>
1	Lic. Jaime Mauricio Vester	CONOCIMIENTO Y EXPERIENCIAS DE ESTUDIANTES DE ENFERMERÍA EN LA ADMINISTRACIÓN DE OPIOIDES. INSTITUTO DR. ANDRÉS BARBERO – UNA. PARAGUAY. 2016
2	Lic. Anyelo David Romero Vallejos	CONOCIMIENTO E INTERVENCIONES NO FARMACOLÓGICAS DEL PROFESIONAL DE ENFERMERÍA PARA REDUCIR DOLOR Y ESTRÉS NEONATAL. HOSPITAL DE CLÍNICAS. PARAGUAY-2016
3	Lic. Janina Nicole Cardozo Maidana	EXPERIENCIAS DE PERSONAS CON DISCAPACIDAD PSICOSOCIAL ACERCA DE LA INSERCIÓN LABORAL. CENTRO DE REHABILITACIÓN PSICOSOCIAL “EL PUENTE”. ASUNCIÓN-PARAGUAY, 2016
4	Lic. Yeferson Duarte	“PROYECTO “TU SANGRE MI VIDA” INSTITUTO DR. ANDRÉS BARBERO. UNIVERSIDAD NACIONAL DE ASUNCIÓN
5	Lic. Alba Dahiana Ledesma	DIFICULTADES PARA LA LACTANCIA MATERNA EN MADRES ADOLESCENTES. HOSPITAL DISTRITAL. CAPIATÁ. 2016.
6	Lic. Maura Celina González Rojas	ACTITUD DE ESTUDIANTES ANTE LA DIVERSIDAD SEXUAL. CARRERA DE OBSTETRÍCIA. INSTITUTO DR. ANDRÉS BARBERO. UNA- PARAGUAY. 2017.
7	Lic. Cinthia Carolina Rivarola Velázquez	IMAGEN SOCIAL DEL PROFESIONAL DE ENFERMERÍA. DEPARTAMENTO CENTRAL. PARAGUAY. 2016
8	Lic. Gisela Carolina Godoy Lezcano	DEPRESIÓN EN ADULTOS MAYORES DESAMPARADOS POR FAMILIARES. HOGAR DE ANCIANOS SANTO DOMINGO. ASUNCIÓN - PARAGUAY. 2016

9	Lic. Blanca Agustina González Jacquet	VIVENCIAS DE PACIENTES CON PSORIASIS EN RELACIÓN A LA PATOLOGÍA. RESIDENTES DE ASUNCIÓN Y ÁREA CENTRAL - PARAGUAY. AÑO 2016
10	Lic. Michelle Natalia Orihuela	CARACTERÍSTICAS CLÍNICAS Y EPIDEMIOLÓGICAS DE PACIENTES CON ENFERMEDADES TRANSMITIDAS POR ALIMENTOS (ETA). HOSPITAL MATERNO INFANTIL SAN LORENZO 2014 - 2015.
11	Lic. Raquel Riveros Candia	NIVEL DE ADAPTACIÓN DE PACIENTES, SEGÚN MODO DE AUTOCONCEPTO DE GRUPO. CLUB DE DIABETES. HOSPITAL DISTRITAL QUIINDY – PARAGUAY. 2016
12	Lic. Joel Antonio Benítez	CARACTERIZACIÓN DE INVESTIGACIONES DE GRADO. CARRERA DE ENFERMERÍA. INSTITUTO DR. ANDRÉS BARBERO. UNA 2010 – 2014. IAB
13	Lic. Orlando Daniel Benítez	PERCEPCIÓN DEL PERSONAL DE ENFERMERÍA RESPECTO A LOS FACTORES QUE INFLUYEN EN EL REGISTRO CLÍNICO. HOSPITAL NEURO-PSIQUIÁTRICO – PARAGUAY. 2017. IAB
14	Lic. Clara María Castillo	RIESGO DE EXPOSICIÓN LABORAL EN LA PRÁCTICA DEL PROFESIONAL DE ENFERMERÍA. HOSPITAL REGIONAL DR. JOSÉ ANGEL SAMUDIO. CORONEL OVIEDO – PARAGUAY. 2016. IAB
15	Lic. Marcia Sánchez Araujo.	RIESGO FÍSICO AL QUE ESTÁ EXPUESTO EL PROFESIONAL DE ENFERMERÍA. HOSPITAL DE CLÍNICAS. SAN LORENZO. 2016. IAB
16	Lic. Eliana Beatriz Ledesma	PREDICTORES DE DISCAPACIDAD FUTURA E INTERNACIÓN PROLONGADA. SERVICIO DE NEONATOLOGÍA. HOSPITAL REGIONAL. CORONEL OVIEDO – PARAGUAY. 2015. IAB
17	Lic. Alexis David Toledo	OPINIÓN DE LA POBLACIÓN DEL BARRIO 3 TAPIRACUAI, SAN ESTANISLAO SOBRE SITUACIÓN ACTUAL DEL ARROYO TAPIRACUAI. SAN PEDRO – PARAGUAY. 2016. IAB

18	Lic. Ricardo Stefan Monzón	NIVEL DE CONOCIMIENTO DEL PERSONAL DE ENFERMERÍA SOBRE CÓDIGO DEONTOLÓGICO Y SU APLICACIÓN. HOSPITAL REGIONAL DE CORONEL OVIEDO – PARAGUAY. 2016. IAB
19	Lic. Adriana Teresa Benítez	PERCEPCIÓN DE MUJERES MASTECTOMIZADAS SOBRE LA CALIDAD DE VIDA. INSTITUTO NACIONAL DEL CÁNCER “PROF. DR. MANUEL RIVEROS”. IAB
20	Lic. Gloria Lucila Aldana González	NIVEL DE CONOCIMIENTO DE LAS MUJERES ACERCA DEL CÁNCER DE CUELLO UTERINO. COMUNIDAD SAN ANTONIO CONCEPCIÓN - PARAGUAY, 2016. IAB
21	Lic. Judith Elizabeth Insfrán	PERCEPCIÓN DE ESTUDIANTES ACERCA DE LA VIOLENCIA MEDIÁTICA. INSTITUTO DR. ANDRÉS BARBERO. SAN LORENZO – PARAGUAY. 2017. IAB
22	Lic. Mirta Lucía López	PERCEPCIÓN DEL PROFESIONAL DE ENFERMERÍA ACERCA DEL MANEJO DE LA INTELIGENCIA EMOCIONAL. HOSPITAL DE CLÍNICAS PARAGUAY. IAB
23	Lic. Gabriela Troche Rotela	EXPERIENCIAS DE PADRES ADOLESCENTES ANTE LA PATERNIDAD. CÁTEDRA DE GINECO-OBSTETRICIA. HOSPITAL DE CLÍNICAS. SAN LORENZO – PARAGUAY. 2017. IAB

TRABAJOS PRESENTADOS

PERCEPCIÓN DE MUJERES MASTECTOMIZADAS SOBRE CALIDAD DE VIDA. INSTITUTO NACIONAL DEL CÁNCER “PROF. DR. MANUEL RIVEROS”. 2016

Adriana Teresa Benítez Simbrón; Antonia Arellano de Filipini

Universidad Nacional de Asunción
Instituto Dr. Andrés Barbero.
Carrera de Obstetricia.
Adry.simbron93@gmail.com

RESUMEN

El cáncer de mama es un problema de salud pública debido a su frecuencia y porque su diagnóstico y tratamiento alteran la calidad de vida de las mujeres afectadas en las dimensiones físicas, psicológicas, sociales y sexuales. El objetivo de estudio fue determinar la percepción de mujeres mastectomizadas sobre calidad de vida. Instituto Nacional del Cáncer “Prof. Dr. Manuel Riveros”. El diseño de estudio observacional, descriptivo cuantitativo, transversal. Se administró un cuestionario genérico de calidad de vida de la organización Europea para la investigación y tratamiento del cáncer (EORTC QLQ-C23). La mayoría de las mujeres de 56-60 años de edad, estado civil casada; escolaridad primaria; ocupación ama de casa; procedencia urbana. La calidad de vida según el EORTC QLQ-C23 mostró que en absoluto tenía la comida y la bebida sabor diferentes, le dolieron y se irritaron los ojos, se sintió enferma o mal, tuvo la boca seca; un poco tuvo dolores de cabeza; con relación a su imagen corporal en absoluto se sintió desilusionada con su cuerpo y se sintió menos femenina; de vida sexual activa; con dificultad en el brazo, dolor e hinchazón; en absoluto ha tenido problemas en zona de pecho afectado, sensibilidad en su pecho y dolor, Salud general y calidad de vida buena. Se recomienda a la obstetra y personal de salud profundizar el tema calidad de vida en mujeres con cáncer mastectomizadas.

Palabras clave: Calidad de vida – Cáncer - Cáncer de mama – EORTC QLQ-C23

DIFICULTADES PARA LA LACTANCIA MATERNA EN MADRES ADOLESCENTES. HOSPITAL DISTRITAL CAPIATÁ. 2016.

Alba Dahyana Ledesma Portillo; Aida Maidana

Universidad Nacional de Asunción
Instituto Dr. Andrés Barbero
Carrera de Obstetricia.
violemaia90@hotmail.es

RESUMEN

La adolescencia es una etapa vulnerable de la vida, el embarazo y la lactancia en este tiempo, es un acontecimiento difícil para el binomio. El objetivo de este trabajo investigativo, determinar dificultades que afrontan las madres adolescentes en la lactancia. Hospital Distrital. Capiatá. 2016. Diseño observacional, descriptivo, corte transversal, enfoque cuantitativo, población estudiada madres adolescentes, muestra 60 de ellas internadas en sala de púerperas, muestreo no probabilístico por conveniencia. Los datos recolectados con cuestionario impreso, almacenados en Excel, tabulados por EPI Info, analizados en estadística descriptiva, presentándose los resultados en tablas. Los resultados fueron mayoritariamente el grupo etario 17-20 años, escolaridad primaria completa, estado civil unión estable, procedencia urbana, ocupación no trabaja. Presentan dolor al amamantar, no tienen problemas en los pezones, se practicó lactancia en primeras horas posteriores al parto. El mayor porcentaje, tuvo parto normal y un hijo. Los mayores inconvenientes para el recién nacido (RN); madres deben despertarlos para amamantar, éstos no quedan satisfechos posterior a la toma, no utilizan chupete, se encuentran con su madre en sala y recibieron información sobre técnicas de amamantamiento. Se recomienda a profesionales de salud, asesorar a jóvenes sobre sexualidad y anticoncepción; detectar mujeres que presenten dificultades en lactancia, dar adecuada información y apoyo constante a madres que acuden a servicios de salud; a la Coordinadora de Extensión Universitaria por Obstetricia, desarrollar programas educativos a madres adolescentes para la prevención de embarazos y fortalecer la lactancia para el bienestar del binomio madre-hijo.

Palabras Clave: lactancia materna, madres adolescentes, dificultades

NIVEL DE CONOCIMIENTO DE LAS MUJERES ACERCA DEL CÁNCER DE CUELLO UTERINO. COMUNIDAD SAN ANTONIO CONCEPCIÓN-PARAGUAY, 2016.

Gloria Lucila Aldana González ; Mg. María Concepción Araujo

Instituto Dr. Andrés Barbero Filial Concepción. Carrera de Enfermería. Universidad Nacional de Asunción.

iabconcepdirec@hotmail.com

RESUMEN

El cáncer de cuello uterino es una neoplasia formada a la altura de la cérvix del útero, es uno de los cánceres que afecta con mayor frecuencia a las mujeres y una de las causas principales de consultas ginecológicas. Afecta a la mayoría de las mujeres de países en vías de desarrollo, la falta de reconocimiento de los síntomas el bajo nivel económico y la deficiencia de estilo de vida saludable son las principales razones por las cuales las mujeres descuidan el buscar ayuda médica. El objetivo de la investigación fue determinar el nivel de conocimiento de las mujeres acerca del cáncer de cuello uterino, Comunidad San Antonio Concepción- Paraguay, 2016. El diseño de la investigación fue observacional, de tipo descriptivo, corte transversal con enfoque cuantitativo. El universo estuvo compuesto por 100 mujeres de la Comunidad de San Antonio Concepción-Paraguay. 2016, del cual se tomó como muestra 40 mujeres de 15 a 50 años, fueron seleccionados por muestreo no probabilístico por conveniencia. Se utilizó la encuesta para la recolección de datos en los meses de junio a julio, a través de un formulario impreso. Para la tabulación de los datos se utilizó el sistema palote con hoja de muestra, los resultados fueron representados en gráficos y tablas. Para las variables de conocimientos se utilizó la escala de 60% del total de preguntas del instrumento. Los resultados sirvieron para mejorar el nivel de conocimiento de las mujeres y aportaron informaciones útiles para quienes deseen saber más acerca el tema.

Palabras clave: conocimiento, mujeres, neoplasia.

OPINIÓN DE LA POBLACIÓN DEL BARRIO 3 TAPIRACUAI, SAN ESTANISLAO SOBRE LA SITUACIÓN ACTUAL DEL ARROYO TAPIRACUAI. SAN PEDRO-PARAGUAY. 2016

ALEXIS DAVID TOLEDO GARCIA

Universidad Nacional de Asunción.
Instituto Dr. Andrés Barbero
Carrera de Enfermería
San Estanislao - Paraguay
Toledoal8@gmail.com

RESUMEN

El agua es uno de los recursos más importantes de los seres humanos. Los arroyos que pasan por las zonas urbanas son más vulnerables para la contaminación de la misma. Enfermería, como ciencia del cuidado de la salud de la población, enfoca este tema desde el paradigma de Dorotea Orem, su segunda teoría “por déficit de autocuidado”, para el diagnóstico de la situación del arroyo Tapiracuái, debido a que es la misma población la que desconoce o no realiza el cuidado de su medio ambiente; el cual le causa problemas de salud progresivamente. Así también responde al metaparadigma de Dorothy Johnson, sobre “Sistemas Conductuales”; referida a la conducta del usuario que lesiona el ambiente. La investigación tuvo como objetivo general determinar la situación actual del arroyo Tapiracuái según pobladores del Barrio 3 Tapiracuái, San Estanislao. San Pedro-Paraguay. 2016. El diseño fue exploratorio, descriptivo, de corte transversal, con enfoque cuantitativo. El método utilizado fue la encuesta, como técnica el cuestionario y como instrumento la recolección de datos un formulario, con preguntas cerradas, dicotómicas y de elección múltiples, de acuerdo a las variables de estudio. Los datos recolectados fueron cargados por medio de una planilla electrónica Excel y para el análisis de variables se utilizó la estadística descriptiva y los resultados fueron presentados en gráficos y tablas. Predominó el grupo etario de 20 a 30 años, el sexo femenino, estado civil casado, la escolaridad primaria incompleta; sobre el uso actual del arroyo los pobladores opinaron que es de recreación familiar, la calidad del sistema de limpieza y cuidado no es la adecuada, el mayor contaminante del arroyo es el desagüe cloacal, se debe realizar campañas de sensibilización y concienciación a los pobladores sobre el cuidado del arroyo y un seguimiento de las autoridades correspondientes.

Palabras claves: Arroyo, Cuidado, opinión

Toledo. A

CONOCIMIENTO E INTERVENCIONES NO FARMACOLÓGICAS DEL PROFESIONAL DE ENFERMERÍA PARA REDUCIR DOLOR Y ESTRÉS NEONATAL. HOSPITAL DE CLÍNICAS. PARAGUAY-2016.

Anyelo David Romero Vallejos; María Isabel Rodríguez-Riveros
anyeloromero2009@hotmail.com

Universidad Nacional de Asunción
Instituto Dr. Andrés Barbero
Carrera de Enfermería

RESUMEN

El dolor es una experiencia sensorial y emocional desagradable producida por daño tisular potencial o real y descrito de esta forma por el individuo que lo padece. Sin embargo, los recién nacidos no lo pueden comunicar, esto significa que la experiencia de dolor es subjetiva e implica la expresión de un componente emocional. El estrés es una amenaza real o percibida como tal, provocando una alteración del equilibrio dinámico entre el organismo y el medio. El estudio tuvo por objetivo determinar conocimiento e intervenciones no farmacológicas del profesional de enfermería para reducir dolor y estrés neonatal. Hospital de Clínicas. Paraguay-2016. La investigación fue observacional, descriptivo, corte transversal, con enfoque cuantitativo. La población constó de 36 Licenciados en Enfermería seleccionados mediante muestreo no probabilístico por conveniencia. El método fue la encuesta, empleando como técnica la entrevista, el instrumento fue el cuestionario. Los datos fueron tabulados en planillas electrónicas Microsoft Excel 2010, interpretados por Epi Info 7.2.0.1., a partir de los resultados se construyeron tablas y gráficos elaborados en Microsoft Excel. Resultados: La mayoría tiene entre 31 a 40 años de edad; predominio del sexo femenino, antigüedad entre 1 a 10 años. Se identificó que un reducido grupo conoce, y la gran mayoría realiza intervenciones no farmacológicas. Conclusión: Un porcentaje reducido de enfermeros conoce acerca del dolor y estrés neonatal, mientras que un alto porcentaje de profesionales realiza intervenciones no farmacológicas para reducir dolor y estrés. Recomendaciones: Capacitar acerca del dolor y estrés neonatal; promocionar la investigación, e innovar intervenciones no farmacológicas.

Palabras clave: Dolor, estrés, neonato, intervenciones no farmacológicas

**VIVENCIAS DE PACIENTES CON PSORIASIS EN RELACIÓN A LA PATOLOGÍA.
RESIDENTES DE ASUNCIÓN Y ÁREA CENTRAL - PARAGUAY. 2016.**

Blanca Agustina González Jacquet blanki.049@gmail.com; Rosa Ruffinelli

Universidad Nacional de Asunción
Instituto Dr. Andrés Barbero
Carrera de Enfermería

RESUMEN

El presente estudio tuvo como objetivo general Describir vivencias de pacientes con psoriasis en relación a la patología. Residentes de Asunción y Área Central - Paraguay. Año 2016 sustentado en el modelo de adaptación de Sor Callista Roy. Las dimensiones analizadas fueron las vivencias personales, sociales, económicas y emocionales con sus respectivas categorías de análisis. El diseño metodológico aplicado fue observacional, fenomenológico con enfoque cualitativo, el área de estudio se llevó a cabo en Asunción y Área Central, la población/universo estuvo constituida por pacientes con psoriasis, mayores de edad, la muestra fueron de tres casos de psoriasis seleccionados por medio de derivación de pacientes, el muestreo fue de bola de nieve y el tamaño de la muestra no se cuenta por ser de investigación cualitativa. La elección de casos fue realizada conforme a personas diagnosticadas clínicamente de psoriasis que se encontraban en tratamiento. La técnica empleada fue entrevista semiestructurada y el instrumento aplicado fue una guía de preguntas, las cuales fueron grabadas previo consentimiento de los sujetos y posteriormente transcritas textualmente. Los resultados obtenidos indicaron que todos consultaron debido a las molestias que presentaban en la piel, entre los 20 a 30 años de edad aproximadamente, indicaron que la prueba de diagnóstico que se realizaron fue la biopsia en su mayoría desconocen herencia familiar alguna, coincidieron en que su forma de vestir fueron afectada, solo uno refirió discriminación, refirieron que tratan de llevar sus vidas con normalidad, en su mayoría afirmaron no gastar más de un sueldo mínimo por su tratamiento, ellos mismos financian sus gastos, afirmaron no tener problemas económicos debido a esto, manifestaron sentirse bien con ellos mismos, solo uno afirmó que a veces se siente afectado por la situación, supieron adaptarse a los cambios que se presentaron en sus vidas y aprendieron a convivir con ella, lo que deja en claro que esta patología no limita en ningún aspecto del ser humano.

Palabras Clave: Psoriasis, Vivencia Personal, Vivencia Social, Vivencia Económica, Vivencia Emocional.

IMAGEN SOCIAL DEL PROFESIONAL DE ENFERMERÍA. DEPARTAMENTO CENTRAL. PARAGUAY. 2016

Cinthia Carolina Rivarola Velázquez; Nancy Marlene Mujica Ojeda

Universidad Nacional de Asunción
Instituto Dr. Andrés Barbero
Carrera de Enfermería

cinthia.rivarola95@hotmail.com

RESUMEN

La imagen social de una profesión es el concepto (abstracto) que la sociedad adquiere sobre la misma, o en palabras más sencillas “lo que la gente piensa a través de lo que observa”; a través de ello se genera un “concepto”. Lo cual también podría presentarse como una problemática a la hora de prestar una buena atención. Por tanto, el objetivo del trabajo fue determinar la imagen social del profesional de enfermería según habitantes del departamento Central. Este trabajo utilizó el diseño observacional, de tipo descriptivo de corte transversal con enfoque cuantitativo, los datos fueron recolectados mediante un cuestionario con 26 preguntas, en el cual las primeras 23 preguntas fueron tomadas de un cuestionario validado (Remirez, et al 2010), y se agregaron tres más para responder mejor a los objetivos y a la procedencia la cual es importante para el estudio. La participación de los sujetos fue de carácter voluntaria, se aseguró la integridad física y social de ellos y todos tuvieron las mismas oportunidades de participar. Para la población estudiada y según los resultados obtenidos se pudo llegar a la conclusión de que la imagen social del profesional de Enfermería sigue estancada en el tiempo a pesar del gran progreso de Enfermería, que presenta un campo de acción propia e independiente con alto nivel de competencia. Se recomienda por ello actuar como líder a la hora de divulgar la imagen enfermera, sin dejarlo en manos de los medios de comunicación.

Palabras Clave: Imagen social, Enfermería, Percepción, medios de comunicación, estereotipo

RIESGO DE EXPOSICIÓN LABORAL EN LA PRÁCTICA DEL PROFESIONAL DE ENFERMERÍA. HOSPITAL REGIONAL DR. JOSÉ ÁNGEL SAMUDIO. CORONEL OVIEDO-PARAGUAY. 2016.

Castillo Franco Clara María ; Rosana Vera

**Instituto Dr. Andrés Barbero, Carrera de Lic. en Enfermería. Filial Coronel Oviedo.
Universidad Nacional de Asunción**

RESUMEN

El Riesgo Laboral es la posibilidad de que se produzca una desgracia o contratiempo que se presenta en horas de trabajo. Constituyen riesgos de trabajo los accidentes y las enfermedades que ocurran a los trabajadores, en ocasión o por consecuencia del trabajo que desempeñen, así como la agravación o reagravación que resulte como consecuencia directa, inmediata e indudable de esos accidentes y enfermedades. El objetivo de este trabajo fue identificar riesgos de exposición laboral en la práctica del profesional de enfermería. Hospital Regional Dr. José Ángel Samudio. Coronel Oviedo. Paraguay. 2016. El diseño fue observacional, tipo descriptivo, de corte transversal, enfoque cuantitativo. El universo estuvo compuesto por 140 profesionales, la muestra 103. El muestreo fue probabilístico aleatorio simple. El método utilizado fue la encuesta, la técnica el cuestionario y el instrumento un formulario elaborado con preguntas cerradas de opción múltiple. Los resultados revelaron que el grupo etario predominante fue de 25 a 35 años, prevalece el sexo femenino. Referente a los datos laborales, corresponden mayormente a los servicios de Neonatología, Urgencia general, UTI-A y Urgencia ginecológica, de los turnos noche, mañana y tarde. La mayoría tiene antigüedad de años y sin especialidad. Se concluye que los riesgos de exposición laboral más resaltantes son el riesgo ergonómico y psicosocial. Se recomienda capacitar al personal de enfermería sobre los riesgos de exposición laboral y su importancia en la bioseguridad del personal de salud.

Palabras claves: riesgo, exposición, laboral, enfermería.

PREDICTORES DE DISCAPACIDAD FUTURA E INTERNACIÓN PROLONGADA. SERVICIO DE NEONATOLOGÍA. HOSPITAL REGIONAL. CORONEL OVIEDO - PARAGUAY. 2015

Eliana Beatriz Ledesma Bogado ; Rosana Vera

Wergy77@gmail.com

RESUMEN

La sobrevida del neonato es un problema de alto riesgo para la salud pública, no obstante ha mejorado en los últimos tiempos; sin embargo las secuelas neurológicas son una causa elevada de morbilidad. El objetivo de este trabajo fue determinar los predictores de discapacidad futura e internación prolongada en el servicio de neonatología del Hospital Regional Coronel Oviedo- Paraguay, 2015. El diseño fue observacional, retrospectivo, enfoque cuantitativo, se tomó como población 427 historias clínicas del cual 256 se utilizaron como muestra que constituyó un 60% de la población. El muestreo no probabilístico de casos consecutivos. Los datos fueron recolectados con una panilla electrónica. En cuanto a los resultados: el 60% de las madres se hallaban en el grupo etareo de entre 15 a 25 años de edad, 18% presentó infección del tracto urinario. En cuanto al neonato el motivo de internación más frecuente en un 31% riesgo de sepsis neonatal y trastornos relacionados al requerimiento de oxígeno respectivamente, seguido del 18% con Prematurez; como predictor de discapacidad futura 56% presento 7 a 30 días internación, 55% necesidad de oxigenación y 40% enfermedad de membrana hialina. Concluyéndose así que los predictores de discapacidad futura e internación prolongada fueron, edad materna, días de internación y necesidad de oxigenación.

Palabras Clave: Neonato, predictor, discapacidad, internación prolongada.

27._Salud humana_ Ledesma_ Eliana_ IAN_ UNA_ Coronel Oviedo.doc

**EXPERIENCIAS DE PADRES ADOLESCENTES ANTE LA PATERNIDAD.
CÁTEDRA DE GÍNECO-OBSTETRÍCIA. HOSPITAL DE CLÍNICAS. SAN
LORENZO-PARAGUAY. 2017**

Gabriela Troche Rotela; Nelli Goiriz

Universidad Nacional de Asunción.
Instituto Dr. Andrés Barbero – Carrera de
Obstetricia.

Trochegaby1994@gmail.com

RESUMEN

El ser padre adolescente es un fenómeno social de gran relevancia, pues es un hecho que marca la vida de sus protagonistas y la de sus familias, ya que, si bien la paternidad puede considerarse como parte del ciclo vital de los seres humanos, se presenta en una etapa no esperada. Durante la última década, los estudios sobre género y salud reproductiva han comenzado a interesarse por el tema de la masculinidad y la participación de los varones en la salud y las decisiones reproductivas. En este contexto, la primera evidencia que surge es que la paternidad es una dimensión fundamental de la vida de los varones y que su práctica asume muchas manifestaciones de acuerdo con factores relacionados al momento del ciclo vital, el tipo de estructura familiar, las condiciones materiales y las culturas regionales. Asimismo, interesa avanzar en la determinación de la paternidad adolescente y joven como un hecho social poco estudiado hasta el presente, siendo que la mayor parte de los estudios sobre embarazo adolescente se centran en la madre, con un evidente sesgo de género que tiende a ocultar la participación del hombre adolescente, joven o adulto. Este trabajo de investigación se llevó a cabo en la Cátedra de Gineco-Obstetricia del Hospital de Clínicas con el objetivo de Describir la experiencia de Padres Adolescentes ante la Paternidad. Cátedra de Gineco-Obstetricia. Hospital de Clínicas. San Lorenzo-Paraguay. 2017 De diseño Observacional, fenomenológico de carácter cualitativo. La muestra estuvo constituida por 15 Padres Adolescentes. A través de una entrevista semiestructurada se recolectó la información mediante un guía de preguntas. Se implementó el uso de grabadoras para registrar, así obtener una entrevista íntegra, de acuerdo a los resultados obtenidos se demuestra que los adolescentes se enteran de su paternidad a través de la prueba de embarazo, esperan unos meses antes de contar a sus familias pues es a ellos a quien más confianza le tienen, a pesar de su corta edad están felices y emocionados por la paternidad, acompañan a los controles prenatales, no reciben ayuda económica, el mayor tiempo de noviazgo que tienen es de 2 años 7 meses, no abandonaron los estudios e instan a los jóvenes a una paternidad responsable. Se recomienda a la Carrera de Obstetricia del Instituto Dr. Andrés Barbero realizar proyectos de extensión enfocándose en Salud Sexual y Reproductiva para los adolescentes.

Palabras claves: Experiencia – Adolescente – Paternidad.

DEPRESIÓN EN ADULTOS MAYORES DESAMPARADOS POR FAMILIARES. HOGAR DE ANCIANOS SANTO DOMINGO. ASUNCIÓN- 2016

Gisela Carolina Godoy Lezcano. gisela_godoy@hotmail.es ; Aida Maidana de Zarza

Universidad Nacional de Asunción
Instituto Dr. Andrés Barbero.
Carrera de Enfermería

RESUMEN

El desamparo que sufre el adulto mayor es una problemática considerable en nuestro país, existen albergues para aquellos que se encuentran en situación de indigencia y carecen de familiares. Según el Ministerio de Salud Pública y Bienestar Social los albergues están saturados y hay miles de ancianos en espera. El Objetivo de esta investigación es demostrar la existencia de depresión en adultos mayores del hogar Santo Domingo utilizando el test de Yesavage como consecuencia del abandono familiar. Estudio observacional descriptivo, con enfoque cuantitativo. Muestreo no probabilístico por conveniencia. La Población constituida por 40 adultos mayores del hogar de Santo Domingo, la Muestra lo conformó 21 adultos mayores. El método de recolección de datos fue la encuesta, como técnica la entrevista y como instrumento un cuestionario pre-elaborado ESCALA DE DEPRESIÓN GERIÁTRICA YESAVAGE, que mide el estado de depresión. Con puntuación de 15 y respuestas de si o no; depresión leve y depresión grave. Los datos obtenidos a través de la encuesta fueron almacenados en planilla Excel y analizados a través de estadísticas descriptivas para la presentación de los resultados en gráficos y tablas. Se consideró en todo momento del estudio los principios de Respeto, Beneficencia y Justicia. Los hallazgos más resaltantes fueron: En cuanto a los datos demográficos el mayor grupo corresponde a edades de 65 años. El mayor porcentaje es de estado civil casado y en relación a la escolaridad mayoritariamente solo cuentan con formación primaria. Mayoritariamente reciben visitas de terceros y escasamente de familiares. Se concluye que del total de adultos mayores que sufren depresión en el hogar de ancianos Santo Domingo, el 75% presenta depresión leve y el 25% demuestra depresión severa.

Palabras clave: Depresión, adulto mayor, desamparo

**EXPERIENCIAS DE PERSONAS CON DISCAPACIDAD PSICOSOCIAL
ACERCA DE LA INSERCIÓN LABORAL. CENTRO DE
REHABILITACIÓN PSICOSOCIAL “EL PUENTE”.
ASUNCIÓN-PARAGUAY, 2016**

Cardozo Maidana Janina Nicole.; María Isabel Rodríguez-Riveros

Universidad Nacional de Asunción
Instituto Dr. Andrés Barbero. Carrera de Enfermería.
yaninacardozo1994@hotmail.com

RESUMEN

La salud mental es uno de los campos de la salud más abandonados. Los enfermos mentales rehabilitados necesitan satisfacer sus necesidades integrándose a una sociedad la cual pueda ser capaz de brindarles las herramientas suficientes para alcanzar su máximo grado de desarrollo. El principal objetivo fue analizar las experiencias de personas con discapacidad psicosocial en el ámbito laboral, que acuden al Centro de Rehabilitación Psicosocial El Puente; utilizando como diseño y tipo de estudio el observacional con enfoque cualitativo fenomenológico. Las dimensiones y categorías de análisis fueron los datos sociodemográficos, percepción de los factores asociados a la inserción laboral, estrategias de inserción laboral y vivencias en el ámbito laboral; la muestra estuvo constituida por todas las personas con discapacidad psicosocial que acuden al Centro de Rehabilitación Psicosocial El Puente que en el momento del estudio comprende a cuatro personas, seleccionadas por muestreo aleatorio intencionado; el método de recolección de datos fue la entrevista semi estructurada, grabada previa aplicación del consentimiento informado; luego de la transcripción se agruparon en categorías de respuestas relacionados con el fenómeno estudiado. En base a los resultados y el análisis de los datos se concluyó que las experiencias de personas con discapacidad psicosocial en el ámbito laboral son positivas ya que existe un buen desempeño y relacionamiento dentro del trabajo; sin embargo, encontramos que existe mucha dificultad para el acceso laboral debido a factores internos (autoestigma, miedo y sintomatología de la enfermedad mental) y externos (prejuicio y marginación social, ignorancia sobre la enfermedad y exigencias del mercado laboral).

Palabras Claves: Salud mental, trastornos mentales, enfermos mentales, inserción laboral.

CARACTERIZACIÓN DE INVESTIGACIONES DE GRADO. CARRERA DE ENFERMERÍA. INSTITUTO DR. ANDRÉS BARBERO. UNA. 2010 - 2015

Joel Antonio Benítez Brítez; María Cecilia Gómez

Universidad Nacional de Asunción
Instituto Dr. Andrés Barbero
Carrera de Enfermería
joel_benitez27@hotmail.com

RESUMEN

El estudio propone conocer las características de los trabajos de investigación científica presentados por estudiantes de la Carrera de Enfermería Casa Central del Instituto Dr. Andrés Barbero, desde el año 2010 hasta el año 2015, respondiendo a una necesidad de recopilar datos que permitan obtener información sobre los lineamientos temáticos, enfoques y tendencias abordadas en las investigaciones en el área de la Salud.. El objetivo del trabajo es determinar las características de las investigaciones presentadas por los estudiantes para optar por el título de licenciatura en Enfermería del Instituto Dr. Andrés Barbero. Estudio Observacional de tipo descriptivo, retrospectivo, de corte transversal, con enfoque cuantitativo. Se tomaron 525 tesinas es decir, totalidad de los trabajos realizados por los estudiantes en el periodo 2010 al 2015 y que obran físicamente en la Biblioteca del Instituto Dr. Andrés Barbero, Casa Central. Con respecto a las Temáticas abordadas, la Alimentación y Nutrición son de mayor elección. Teniendo en cuenta el Tipo de estudio: en su totalidad los trabajos fueron Descriptivo y de corte transversal; el 94% según ocurrencia es Prospectivo y el 97% con enfoque Cuantitativo. El área de investigación de mayor elección por parte de los estudiantes es el Establecimiento de Salud. Con respecto al Grupo Etario, la edad Adulta fue la principal elección. Entre las Líneas de Investigación en Enfermería la más abordada son los Cuidados de Enfermería Materno Infantil. Se recomienda tanto a tutores, docentes de investigación y estudiantes a utilizar los resultados obtenidos en este trabajo, de manera a tener en cuenta para las futuras investigaciones con el fin de renovar los tema y abordar nuevas líneas de investigación y optando con un estudio de orden analítico.

Palabras Clave: Literatura gris, Enfermería, Investigaciones, Tesinas.

**PERCEPCIÓN DEL PROFESIONAL ENFERMERO ACERCA DEL MANEJO
DE LA INTELIGENCIA EMOCIONAL. HOSPITAL DE CLÍNICAS.
PARAGUAY.**

Mirtha Lucia López Rojas; Aida Maidana de Zarza

Universidad Nacional de Asunción

Instituto Dr. Andrés Barbero, Carrera de Enfermería

mlucylopez@gmail.com

RESUMEN

El manejo de la inteligencia emocional lo convierte al Enfermero en un profesional exitoso, en el ámbito hospitalario, presenta equilibrio en su actuar y no reacciona de manera desacertada ante situaciones adversas. En este contexto se hace indispensable que los Enfermeros sean “emocionalmente inteligentes”. El Objetivo fue determinar la percepción del profesional Enfermero acerca del manejo de la inteligencia emocional. Hospital de Clínicas. San Lorenzo. El universo estuvo conformado por 75 profesional de Enfermería y la muestra constituida por 50 Enfermeros. El estudio Observacional, descriptivo de corte trasversal con enfoque cuantitativo. El muestreo no probabilístico por conveniencia, el método fue la encuesta, la técnica entrevista y el instrumento un cuestionario pre establecido de Salovey Mayer (MSCEIT), que mide el manejo de la inteligencia emocional. En todo momento se tuvieron en cuenta las consideraciones éticas de Respeto, Beneficencia y Justicia. El procesamiento de los datos se realizó en una planilla Excel y los resultados fueron presentados en tablas y gráficos. Los hallazgos más relevantes: predominó el grupo etario de 25 a 35 años de edad, del sexo femenino, de religión católica; prestan atención a los estados de ánimo de compañeros dentro del servicio en su mayoría; expresa sus emociones en ocasiones; controla el estrés en el servicio bastante bien. Ante un cambio imprevisto la mitad actúa con optimismo y energía. Con lo que se concluye que la percepción de profesionales Enfermeros acerca del manejo emocional el mayor porcentaje es competente, un porcentaje pequeño no maneja la inteligencia emocional, más de un cuarto necesita mejorar, y un grupo similar al anterior lo maneja.

Palabras clave: Profesional de Enfermería, Inteligencia Emocional, Manejo.

RIESGOS FÍSICOS AL QUE ESTÁ EXPUESTO EL PROFESIONAL DE ENFERMERÍA. HOSPITAL DE CLÍNICAS. SAN LORENZO. 2016

Marcia Sánchez Araujo; Aida Maidana

Universidad Nacional de Asunción
Instituto Dr. Andrés Barbero. Carrera de Enfermería.
marciasanchez2008@hotmail.com

RESUMEN

El profesional de Enfermería, por las características propias de su labor, está expuesto permanentemente a una serie de riesgos laborales, tanto físicos, biológicos, químicos, etc. En esta investigación se enfatizó en los riesgos físicos al que están expuestos el profesional de enfermería. El objetivo propuesto fue establecer el conocimiento del profesional de Enfermería acerca de los riesgos físicos al que están expuestos, Unidad Terapia Intermedia Adultos, del Hospital de Clínicas. 2016. El estudio observacional, de tipo descriptivo, de corte transversal con enfoque cuantitativo, la muestra conformada por 38 profesionales de Enfermería que laboran en la Unidad de Terapia Intermedia Adultos del Hospital de Clínicas, con un muestreo censal, el método fue la encuesta, la técnica la entrevista y el instrumento con el que se recabaron los datos un cuestionario con preguntas cerradas. El análisis de los datos se realizó a través de la estadística descriptiva, los resultados fueron presentados en tablas y gráficos. En todo momento se tuvo en cuenta las consideraciones Éticas de Respeto, Beneficencia y Justicia. Los Hallazgos más relevantes fueron mayoritariamente del grupo etareo de 24 a 33 años de edad, de sexo femenino, con antigüedad laboral menor a cinco años y una minoría con antigüedad mayor a 10 años. En cuanto a los riesgos físicos a que están expuestos la gran mayoría conoce la clasificación de riesgos físicos, y los riesgos a los que están expuestos, las normas de protección contra las radiaciones, las medidas para evitar el exceso de ruido en una sala, la definición de mecánica corporal, los elementos que la componen y las reglas generales del mismo. Con lo que se concluye que el Profesional de Enfermería de la Unidad de Terapia Intermedia Adultos del Hospital de Clínicas, conoce acerca de los riesgos físicos al que están expuestos.

Palabras Clave: Conocimiento. Riesgos físicos. Profesional de Enfermería.

ACTITUD DE ESTUDIANTES ANTE LA DIVERSIDAD SEXUAL. CARRERA DE OBSTETRICIA. INSTITUTO DR. ANDRÉS BARBERO. UNA- PARAGUAY. 2017

Autor: Maura Celina González Rojas
Orientador: Mgter. Aida Maidana

Instituto “Dr. Barbero”. Carrera de Obstetricia. Universidad Nacional de Asunción.
gonzalezmaura2011@hotmail.com

Resumen

Todas las personas de todas las edades, culturas, de todo el mundo, son idénticas porque tienen la misma dignidad humana y gozan de los mismos derechos humanos. Al mismo tiempo, todas las personas, tienen una identidad propia, personal e irreplicable, que los hace ser diferentes, y los lleva a tener deseos e intereses distintos. El trabajo de investigación tuvo como objetivo determinar la actitud de estudiantes de Obstetricia sobre diversidad sexual en el Instituto Dr. Andrés Barbero. 2017. El diseño metodológico fue observacional, descriptivo de corte transversal con enfoque cuantitativo, muestreo no probabilístico por conveniencia; la muestra estuvo representada por 86 estudiantes de la carrera de obstetricia correspondiente al 3º y 4º en sus dos secciones y el 5º año de la misma. El método de recolección de información fue la encuesta, el instrumento un cuestionario impreso, aplicado previamente a una población semejante a la del estudio. Los datos recolectados fueron analizados en estadística descriptiva, presentándose los resultados en tablas y gráficos. Como resultados más relevantes, mayoritariamente de los estudiantes encuestados está representado por el sexo femenino, grupo etario de 22 a 26 años, estado civil soltero y procedencia urbana con actitud de respeto hacia la diversidad sexual. Se recomienda a los docentes de esta casa de estudio brindar conocimientos y buena predisposición hacia la diversidad sexual, a la coordinación de extensión universitaria por la carrera desarrollar actividades de integración que fomenten la amistad y el respeto entre compañeros.

Palabras Claves: diversidad sexual, prejuicios, actitud.

22_Género_González_Maura_IAB_UNA.doc

**CARACTERÍSTICAS CLÍNICAS Y EPIDEMIOLÓGICAS DE PACIENTES
CON ENFERMEDADES TRANSMITIDAS POR ALIMENTOS (ETA).
HOSPITAL MATERNO INFANTIL SAN LORENZO 2014 - 2015.**

Autora: Michelle Natalia Orihuela michu_orihuela@hotmail.com; Aida Maidana de Zarza

Universidad Nacional de Asunción.
Instituto Dr. Andrés Barbero. Carrera de enfermería

RESUMEN

Las Enfermedades Transmitidas por Alimentos constituyen una constante preocupación dentro de la problemática mundial. Las Enfermedades producidas por alimentos son originados por la ingestión de alimentos y/o agua. El objetivo principal de este trabajo es determinar las características clínicas y epidemiológicas de pacientes con Enfermedades Transmitidas por Alimentos (ETA) en el Hospital Materno Infantil San Lorenzo en el 2014- 2015. Todos estos contenidos se describen en el marco teórico de la obra para luego trabajarlo a la luz de la bibliografía consultada. La investigación tiene un enfoque cuantitativo con un tipo descriptivo y diseño no experimental, la población y la muestra están compuestos por las fichas de los pacientes del Hospital Materno Infantil de San Lorenzo quienes acudieron a la consulta durante el periodo de enero 2014 – a diciembre 2015. La técnica de recolección de los datos se hizo a través de la ficha epidemiológica del Ministerio de Salud Pública y Bienestar Social. Los resultados fueron procesados y tabulados a través de la planilla Excel para su posterior análisis, son presentados en tablas y gráficos. En todo momento se tuvo en cuenta los aspectos éticos de respeto, beneficencia y justicia. Los hallazgos más relevantes fueron: respecto a los datos sociodemográficos la mayoría de las personas que fueron a consultar se encuentran entre los 1 año a 20 años, de sexo femenino con mayor prevalencia, estas personas que sufrieron Enfermedades Transmitidas por Alimentos (ETA) son mayoritariamente de la zona geográfica del hospital, el presente estudio indica que la infección diarreica es la más frecuente de las sintomatologías de las afecciones causadas, el alimento implicado que causó la infección alimentaria tuvo como medio el pollo, y el microorganismo aislado la Salmonelosis, causando un brote. Se concluye que durante el desarrollo del trabajo de investigación, al describir las características clínicas y epidemiológicas de las Enfermedades Transmitidas por Alimentos (ETA) se pudo determinar que los alimentos son mecanismos para la trasmisión de enfermedades. Los alimentos implicados ocasionan este tipo de enfermedad debido a los factores que contribuyen a la contaminación de Enfermedades Transmitidas por Alimentos (ETA), estos gérmenes se colonizan y son manifestadas clínicamente.

Palabras clave: Enfermedades Transmitidas por Alimentos – Características epidemiológicas, clínicas

PERCEPCIÓN DEL PERSONAL DE ENFERMERÍA RESPECTO A LOS FACTORES QUE INFLUYEN EN EL REGISTRO CLÍNICO. HOSPITAL NEURO-PSIQUIÁTRICO DE ASUNCIÓN – PARAGUAY. 2017

Orlando Daniel Benítez Delvalle. orlilifeof@gmail.com; Gladys Ovelar

Universidad Nacional de Asunción instituto Dr. Andrés barbero carrera de Enfermería

RESUMEN

El registro en salud es la descripción detallada de los datos relativos a la salud de una persona. Los registros de Enfermería constituyen la asistencia sanitaria, integrados en la historia clínica del paciente, lo que conlleva una de las repercusiones y responsabilidades de índole profesional y legal. Su formato y detalle puede variar de acuerdo a las instituciones de salud. El objetivo de la investigación es determinar la percepción del personal de enfermería respecto a los factores que influyen en el registro, en el Hospital Neuro-Psiquiátrico de Asunción Paraguay, en el 2017. El diseño de estudio fue observacional, descriptivo, de corte transversal con enfoque cuantitativo. El Área de estudio fue el Hospital Neuro-Psiquiátrico de Asunción. La muestra estuvo constituida por sesenta profesionales de enfermería. El muestreo fue no probabilístico por conveniencia. El instrumento fue el cuestionario de preguntas abiertas y cerradas con opciones múltiples. Con los datos obtenidos se realizó análisis con estadística descriptiva para la presentación de los resultados. Los resultados fueron: que las edades predominantes son de 31 a 40 años, mayoría del sexo masculino, y la antigüedad laboral de 1 a 10 años, la mayoría de procedencia urbana, la percepción del personal de enfermería respecto a los factores que influyen en el registro de enfermería fueron que los intrínsecos siempre influyen, así como los extrínsecos, y los factores organizacionales, se recomienda que se realicen más capacitaciones, talleres, charlas, actualizaciones sobre el tema.

Palabras clave: Percepción, Registros de Enfermería, profesional de Enfermería.

NIVEL DE ADAPTACIÓN DE PACIENTES, SEGÚN MODO DE AUTOCONCEPTO DE GRUPO. CLUB DE DIABETES. HOSPITAL DISTRITAL QUIINDY – PARAGUAY. 2016

Raquel Riveros raquel.riveroscandia@gmail.com

SANTIAGO DAVID TOLEDO NÚÑEZ

UNIVERSIDAD NACIONAL DE ASUNCIÓN

INSTITUTO DR. ANDRÉS BARBERO

CARRERA DE ENFERMERÍA

Resumen

La base del modelo de adaptación de Callista Roy se centra en un proceso mediante el cual la persona hace frente a los factores productores de tensión y a un estado final producido por el proceso. La adaptación a las enfermedades crónicas es un proceso complejo que implica un balance entre las demandas de la situación y la habilidad del individuo para responder a dichas demandas, el paciente con diabetes mellitus requiere adaptarse tanto a la evolución de la enfermedad, como a las demandas que ésta le plantea en su vida diaria. La profesión de Enfermería se encuentra fundamentada en las teorías y modelos conceptuales que sirven de base en la práctica como estrategia para fortalecer la autonomía de las enfermeras. La base del modelo de Roy se centra en la adaptación del hombre a los productores ambientales de tensión, cuando el sujeto no puede adaptarse a los estímulos que llegan de su entorno, se produce en él una crisis, es decir surge una necesidad y un problema. Teniendo en cuenta las características del paciente diabético se emprende este trabajo de investigación que será una herramienta de gran valor para el personal encargado del club de diabetes ya que con los resultados de esta investigación tendrán un panorama de la adaptación de los pacientes a los cambios en el estilo de vida, porque el modelo de Callista Roy no solamente tiene en cuenta el aspecto fisiológico como la de seguir una dieta o realizar actividad física, sino también los aspectos psicológicos y espirituales, como la aceptación del cambio en el estilo de vida, de la imagen corporal, así también el papel que tiene la persona en la sociedad, y por último las relaciones de cada uno con los demás y con los sistemas de apoyo significativos. El objetivo de este trabajo fue Determinar el nivel de adaptación de pacientes según modo autoconcepto de grupo en el club de Diabetes del Hospital Distrital Quiindy Paraguay 2016. El diseño de estudio fue observacional, descriptivo de corte transversal, con un enfoque cuantitativo, la población estuvo constituida por 350 pacientes diagnosticados con diabetes, muestra: 183 pacientes miembros del Club de Diabetes, el muestreo fue probabilístico aleatorio simple. Como método se empleó una encuesta y como técnica la entrevista. El instrumento fue un cuestionario de preguntas abiertas y cerradas. Los datos fueron tabulados en una planilla Excel. Los hallazgos más relevantes fueron: sociodemográficamente el mayor porcentaje de pacientes encuestados se encuentran entre los 56 a 75 años y son del sexo femenino, estado civil casado/a; de procedencia urbana, y tiene como ocupación ama de casa, la mayoría de los miembros del club de diabetes se encuentran en el nivel de adaptación compensatorio, seguido del nivel de adaptación integrado y por último se encuentran en el nivel de adaptación comprometido.

Palabras Clave: Nivel de adaptación, Callista Roy, diabetes

NIVEL DE CONOCIMIENTO DEL PERSONAL DE ENFERMERÍA SOBRE CÓDIGO DEONTOLÓGICO Y SU APLICACIÓN. HOSPITAL REGIONAL CORONEL OVIEDO - PARAGUAY. 2016

Monzón Ayala Ricardo Stefan; Vera Rossana

Universidad Nacional de Asunción

Instituto Dr. Andrés Barbero – Carrera de Enfermería

Coronel Oviedo – Paraguay

ricardomonzon80@gmail.com

RESUMEN

El ejercicio profesional de enfermería supone un compromiso de naturaleza ética en la relación con el paciente, la práctica, la profesión y con sus colegas. El Código deontológico impone a los miembros de la profesión de enfermería, el deber de desempeñar su rol dentro de un contexto ético y moral. El objetivo del presente trabajo fue determinar el nivel de conocimiento del personal de enfermería sobre el código deontológico y su aplicación, Hospital Regional de Coronel Oviedo - Paraguay 2016. Es un estudio con enfoque cuantitativo, observacional, tipo descriptivo de corte transversal. El universo lo constituyó un total de 285 y la muestra de 151 personales de enfermería. El muestreo fue no probabilístico por conveniencia. El método la encuesta, utilizando como técnica el cuestionario y como instrumento un formulario con preguntas cerradas de opción múltiple. Los resultados fueron: la mayor parte del personal de enfermería poseen entre 25 a 35 años de edad, de sexo femenino, nivel académico licenciados, del servicio de neonatología y urgencia general, turno noche y antigüedad de años. Los mismos obtuvieron un nivel de conocimiento bueno sobre el código deontológico y su aplicación. Se recomienda realizar capacitaciones al personal de enfermería por medio de seminarios, congresos o charlas.

Palabras claves: Conocimiento, Código, Deontológico.

CONOCIMIENTO Y EXPERIENCIAS DE ESTUDIANTES DE ENFERMERÍA EN LA ADMINISTRACIÓN DE OPIOIDES. INSTITUTO DR. ANDRÉS BARBERO – UNA. PARAGUAY. 2016

Jaime Mauricio Vester · María Isabel Rodríguez-Riveros

Instituto Dr. Andrés Barbero. Carrera de Enfermería. Universidad Nacional de Asunción.
mauricio-vester@hotmail.com

RESUMEN

El dolor es una experiencia sensorial y emocional subjetiva desagradable, que se presenta junto con daño tisular o amenaza de éste. Los opioides constituyen un grupo de fármacos, conocidos anteriormente como narcóticos, que incluye sustancias naturales denominadas opiáceos, entre las que se encuentran la morfina y la codeína. El objetivo fue determinar el conocimiento y experiencias de estudiantes de enfermería en la administración de opioides en el tratamiento del dolor. Se diseñó un estudio observacional de enfoque cuantitativo, descriptivo de corte transversal. Se tomó como área de estudio el Instituto Dr. Andrés Barbero dependiente de la Universidad Nacional de Asunción, la muestra estuvo constituida por 202 estudiantes de tercer y cuarto curso de Enfermería. Se aplicó un cuestionario estructurado elaborado por el autor, y los datos recabados fueron cargados en una planilla electrónica Excel, procesados a través del software informático Epi Info™ versión 7.1.5, se analizó con estadística descriptiva. Se tuvo en cuenta los aspectos éticos que rigen para toda investigación con seres humanos. Se constató que el 61% (123) de la muestra conoce y el 39% (79) no conoce los opioides y sobre el dolor. El 15% (30) tuvo experiencia en la administración de opioides y de los que tuvieron la experiencia en la administración de opioides, el 9,5 % (19) conoce y el 5,5% (11) no conoce.

Palabras clave: analgésicos opioides, dolor, estudiantes de enfermería.

**“TU SANGRE MI VIDA” INSTITUTO DR. ANDRÉS BARBERO.
UNIVERSIDAD NACIONAL DE ASUNCIÓN 2013-2016**

Yeferson Duarte; Aida Maidana de Zarza

Instituto Dr. Andrés Barbero, Carrera de Lic. en Enfermería,
Casa Central, Universidad Nacional de Asunción

RESUMEN

El Proyecto Tu Sangre Mi Vida, es una actividad abocada a la donación de sangre dirigida y protagonizada por los estudiantes del Instituto Dr. Andrés Barbero en colaboración con el Banco de sangre del Hospital de clínicas, con el objetivo de “Lograr la concurrencia del estudiantado en la donación de sangre con espíritu altruista”, dicha actividad se ha llevado a cabo en la sala de simulación del mismo Instituto exitosamente durante los últimos 5 años. El diseño fue observacional de tipo descriptivo con enfoque cuantitativo. El universo de estudio corresponde a la totalidad de los estudiantes del Instituto Dr. Andrés Barbero Casa Central. El método utilizado fue planilla de firmas de los donantes, Se realizó una invitación extensiva en todos los cursos de la institución y mediante propaganda en los medios digitales (Facebook, WhatsApp). Las jornadas de donación se realizaron los días lunes 22 y viernes 26 de mayo del corriente lográndose un total de 120 donaciones, en el presente año y totalizando desde el inicio del proyecto hasta la actualidad la cantidad de 1016 donantes.

Palabras clave: sangre, donación, altruista

30_Extensión universitaria_ Tu Sangre mi vida_Duarte_Yeferson_IAB_UNA.Doc

**PERCEPCIÓN DE ESTUDIANTES ACERCA DE LA VIOLENCIA
MEDIÁTICA. INSTITUTO DR. ANDRÉS BARBERO.
SAN LORENZO – PARAGUAY. 2016.**

Judith Elizabeth Insfrán González; Nelli Goiriz

RESUMEN

La violencia mediática es un análisis de relación entre comunicación y poder, de cómo las clases dominantes ejercen la violencia contra la mujer a través de los medios de comunicación. El objetivo general de la investigación fue determinar la percepción de estudiantes acerca de la violencia mediática. De diseño observacional, estudio descriptivo de corte transversal con enfoque cuantitativo; el área de estudio Instituto Dr. Andrés Barbero casa central; la muestra estuvo conformada por 60 estudiantes de la carrera de Obstetricia, muestreo no probabilístico por conveniencia; los datos fueron recolectados en una encuesta; mediante una entrevista se aplicó un instrumento elaborado con preguntas abiertas y cerradas; terminada la recolección los datos fueron cargados en una planilla electrónica del programa Microsoft Excel (versión 2010, para luego ser tabulados y analizados en estadística descriptiva; los resultados fueron presentados en tablas y gráficos. Como resultados y responder a la pregunta de investigación la mayoría de los estudiantes tiene percepción desfavorable sobre los medios masivos de comunicación, radial, televisiva y la minoría percepción poco favorable y favorable. Finalmente se recomienda a los dirigentes sociales, políticos, religiosos y de otros líderes adoptar medidas coordinadas mediante coaliciones o alianzas de figuras de sectores diferentes, para erradicar este flagelo de la sociedad y Promover la elaboración de una Ley de Servicios de Comunicación Audiovisual, afin de evitar el sensacionalismo y el morbo en la prensa escrita, radial y televisiva.

Palabras claves: Mediática, violencia, mujeres

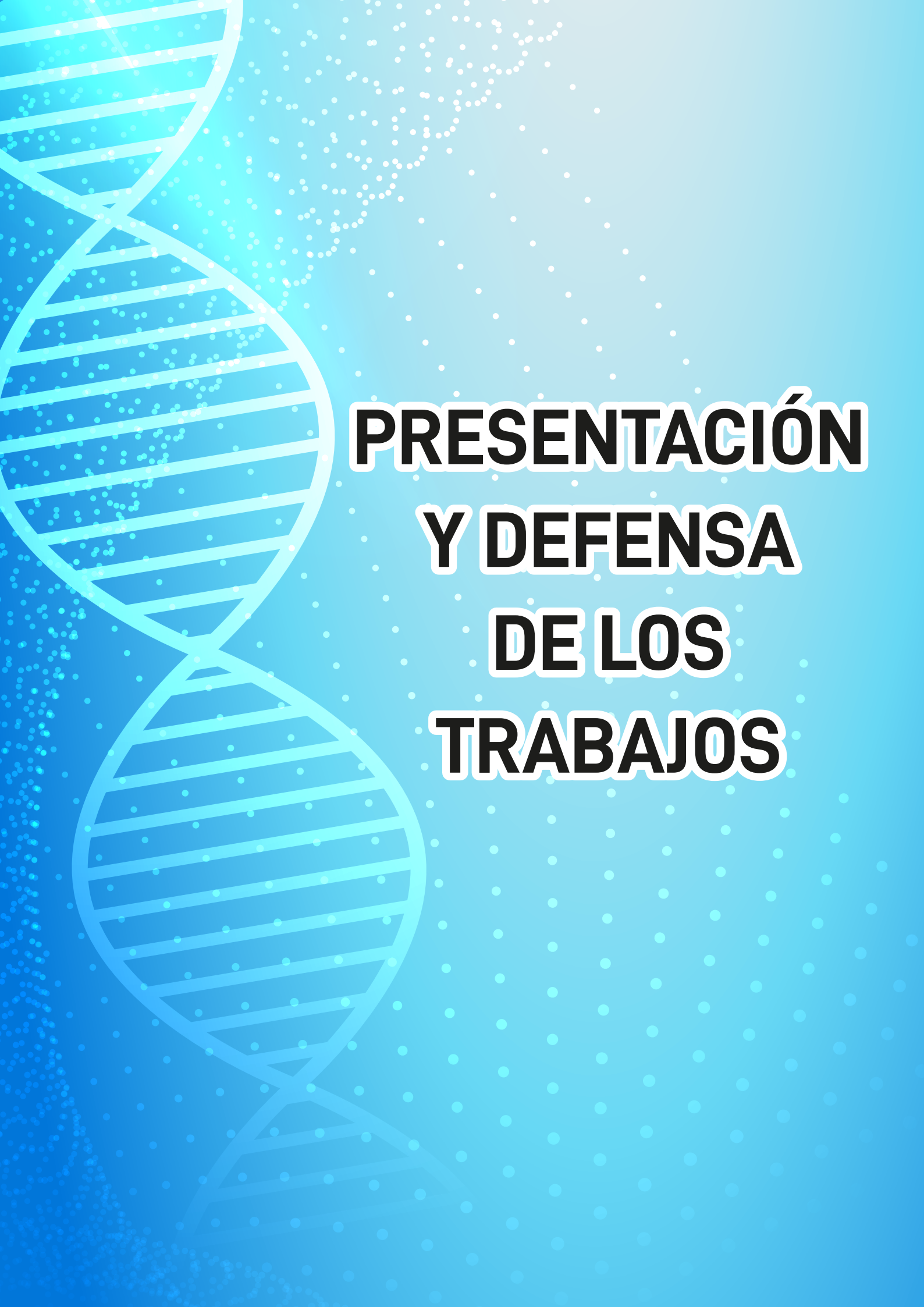

**PRESENTACIÓN
Y DEFENSA
DE LOS
TRABAJOS**

PREPARACIÓN DE LOS TRABAJOS

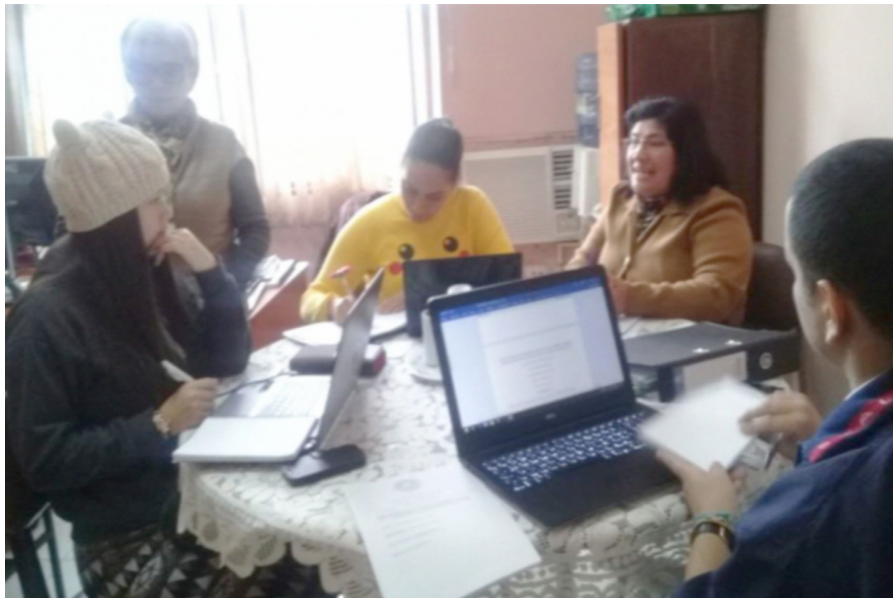
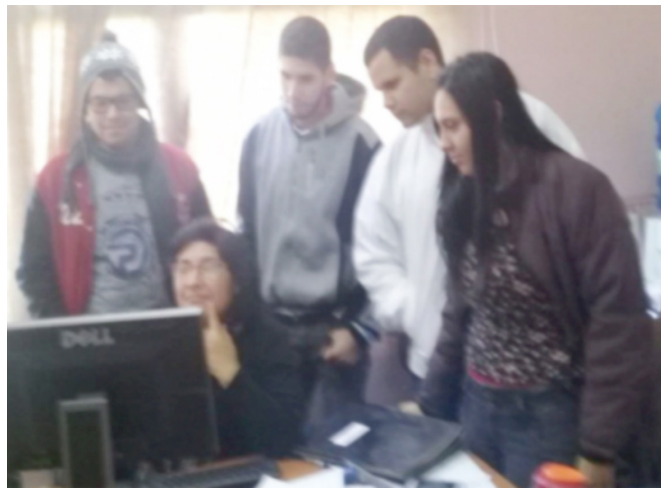
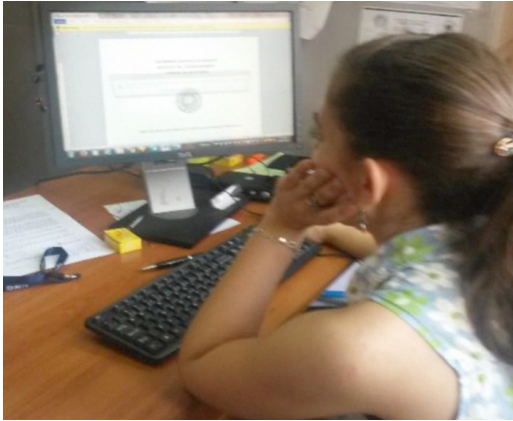

DEFENSA ORAL DE LOS JÓVENES INVESTIGADORES EN EL IAB UNA

PARTICIPACIÓN EN LA XI JORNADAS DE JÓVENES INVESTIGADORES DE LA UNA

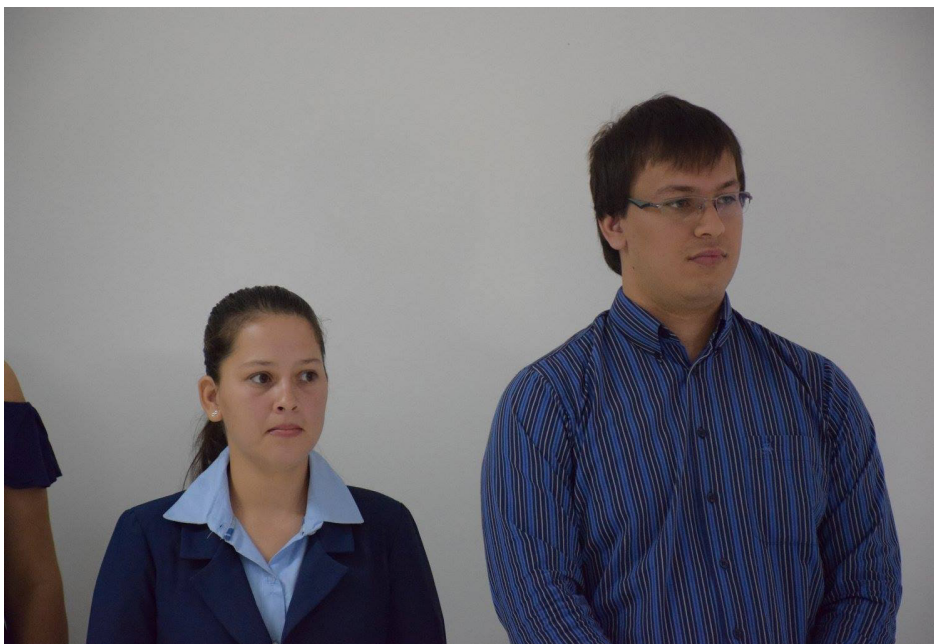
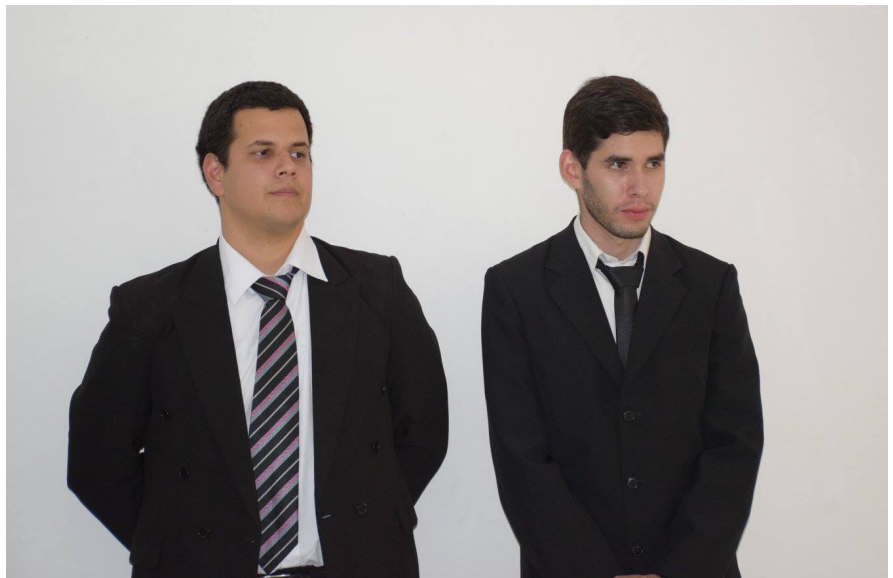

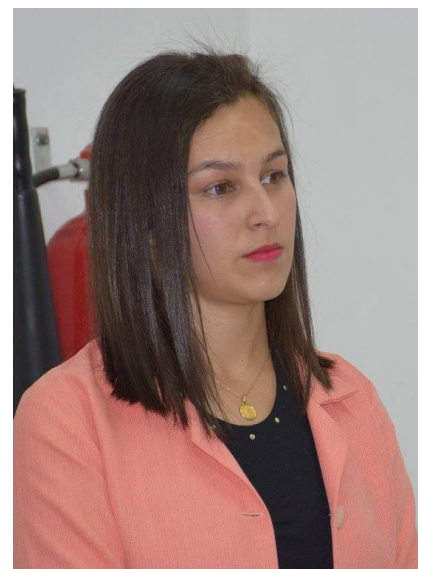
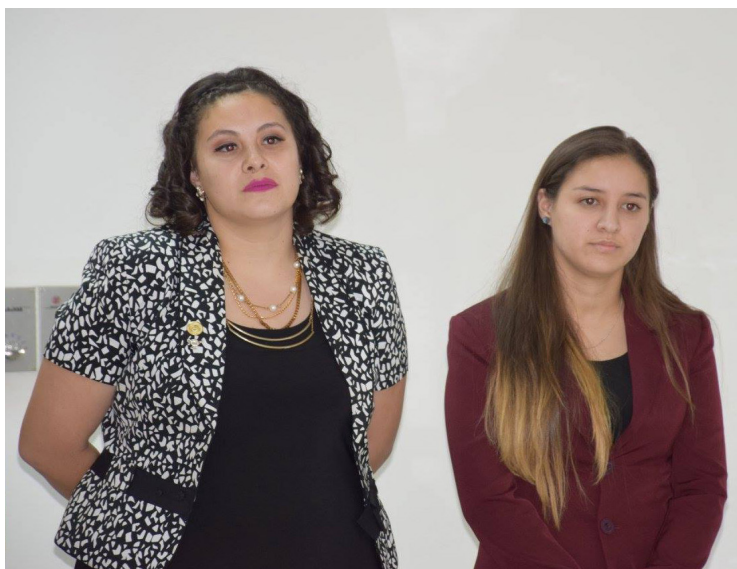
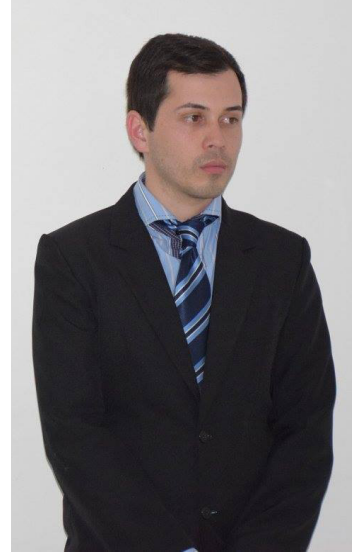
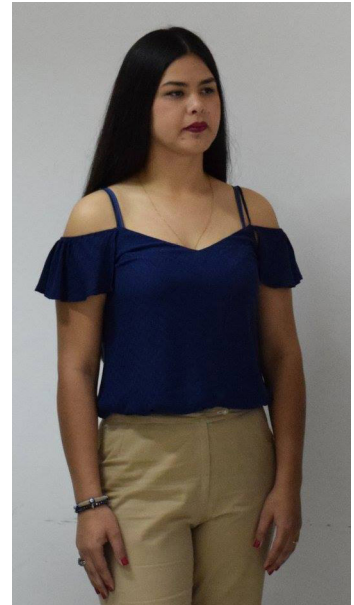

CLASIFICADOS DEL IAB EN LAS XXV JORNADAS DE JÓVENES INVESTIGADORES AUGM (PARAGUAY)

MIRTHA LOPEZ
ENFERMERIA

JUDITH INSFRAN
OBSTETRICIA

MAURA GONZALEZ
OBSTETRICIA

**GABRIELA TROCHE
OBSTETRICIA**

**JANINA CARDOZO
ENFERMERIA**

DELEGACIÓN DE LA UNA EN LAS XXV JORNADAS DE JÓVENES INVESTIGADORES AUGM (PARAGUAY)

**Primera experiencia
de las Jornadas de Jóvenes
Investigadores
del IAB UNA**

2016

MODALIDAD PRESENCIAL

PRIMERA EXPERIENCIA DE JORNADAS DE JÓVENES INVESTIGADORES IAB UNA

	<i>Autores</i>	<i>Temas</i>
1	Azcona González, Alán Nicolas	PERCEPCIÓN DE MUJERES EMBARAZADAS ACERCA DE LA ALIMENTACIÓN DURANTE EL EMBARAZO DURANTE EL EMBARAZO COMPAÑÍA MBARITÚ YAGUARÓN - PARAGUAY
2	Barrios Benítez Emmanuel	PERCEPCIÓN DEL PERSONAL DE ENFERMERÍA SOBRE RIESGO LABORAL HOSPITAL DISTRITAL DE QUIINDY – PARAGUAY 2015
3	Caballero, Lorena	NIVEL DE CONOCIMIENTO DE ESTUDIANTES SOBRE REANIMACIÓN CARDIOPULMONAR BÁSICA CARRERA DE ENFERMERÍA. I.A.B. SAN LORENZO. PARAGUAY. 2015
4	Cañete Cantero, Patricia Jacinta	HÁBITOS ALIMENTICIOS DE LOS CANTEREROS CUARTA COMPAÑÍA COCUE GUAZÚ EMBOSCADA- PARAGUAY
5	Centurión Viveros, Claudia Carolina	PERSPECTIVAS DE ESTUDIANTES SOBRE EL CONSUMO DE DROGAS ILEGALES
6	Diarte Meza, Fátima Maria José	NIVEL DE CONOCIMIENTO Y PRÁCTICA DE ESTUDIANTES DE ENFERMERÍA ACERCA DE LOS VALORES. INSTITUTO “DR. ANDRÉS BARBERO”. SAN LORENZO. PARAGUAY. 2015
7	Giménez Cabral, Andrés Rodrigo	CALIDAD DE VIDA PERCIBIDA POR LOS PACIENTES DIALIZADOS HOSPITAL REGIONAL CAACUPÉ - PARAGUAY
8	Leguizamón Vázquez, Eder Euclides	NIVEL DE CONOCIMIENTOS DE ESTUDIANTES DE ENFERMERÍA SOBRE CATÉTER VENOSO CENTRAL INSTITUTO “DR. ANDRÉS BARBERO SAN LORENZO PARAGUAY 2015
9	López Godoy, Patricia Elizabeth	PERCEPCIÓN DE PUÉRPERAS ACERCA DE LOS DERECHOS VULNERADOS DURANTE LA ATENCIÓN DEL PARTO HOSPITAL MATERNO INFANTIL SAN LORENZO PARAGUAY 2015

10	Martínez Estigarribia, Lourdes Graciela	VIVENCIAS DE GAYS EN SU VIDA COTIDIANA. ORGANIZACIÓN SOMOGAY ASUNCIÓN – PARAGUAY 2015
11	Montiel, Gustavo Javier	ESTADO DE EMISIÓN DE GASES DE VEHÍCULOS EN LA CIUDAD DE PARAGUARÍ PARAGUAY 2014
12	Servín Amarilla, Mercedes Larissa	NIVEL DE CONOCIMIENTOS DE DOCENTES SOBRE METODOLOGÍAS DE APRENDIZAJE NO CONVENCIONALES INSTITUTO “DR. ANDRÉS BARBERO” SAN LORENZO PARAGUAY 2015
13	Torres Alvarenga, Meliza	COMPORTAMIENTO ÉTICO DE LOS ESTUDIANTES EN EL USO DE FACEBOOK. ENFERMERÍA.IAB. SAN LORENZO PARAGUAY 2015
14	Villagra Romero, Ángela Beatriz	CONOCIMIENTO DE EMBARAZADAS SOBRE TOXOPLASMOSIS HOSPITAL MATERNO INFANTIL SAN PABLO ASUNCIÓN PARAGUAY 2015

TRABAJOS PRESENTADOS

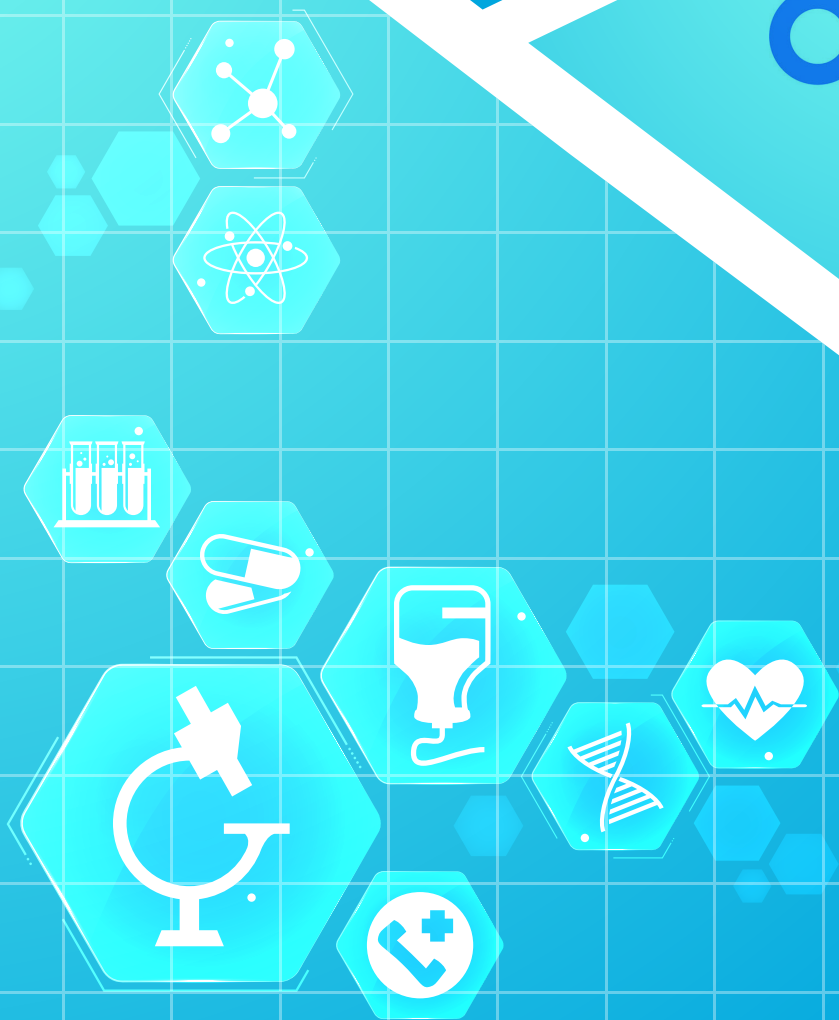

**PERCEPCIÓN DE MUJERES EMBARAZADAS ACERCA DE LA
ALIMENTACIÓN DURANTE EL EMBARAZO. COMPAÑÍA MBARITÚ-
YAGUARÓN- PARAGUAY. 2015**

Alan Nicolas Azcona González¹ María Isabel Rodríguez_Riveros²

Universidad Nacional de asunción

Instituto Dr. Andrés Barbero

Carrera de Enfermería

Nicolasazgon94@hotmail.com rodriguez_riveros@hotmail.com

RESUMEN

El estado nutricional de la gestante, antes y durante el embarazo, es un factor fundamental para la salud de ella misma y la de su hijo, situación importante a ser considerada, una vez que estas mujeres constituyen un grupo vulnerable desde el punto de vista nutricional especialmente en los países en desarrollo. El principal objetivo fue determinar la percepción de mujeres embarazadas de la Compañía Mbaritú-Yaguarón acerca de la alimentación durante el embarazo; utilizando como diseño y tipo de estudio el observacional, fenomenológico con enfoque cualitativo. Las dimensiones y categorías de análisis fueron los datos sociodemográficos, tipos de alimentación durante el embarazo, hábitos alimenticios y criterios de selección de alimentos; la muestra estuvo constituida por todas las mujeres embarazadas en el momento del estudio que corresponde a 10, seleccionadas a base de criterios, el método empleado para recolectar la información fue la entrevista siendo la técnica la entrevista semi-estructurada, que fue grabada previo consentimiento de la mujer; luego se procedió a desgravar las entrevistas para el análisis de las respuestas y posteriormente se agruparon en categorías de respuestas relacionados con el fenómeno estudiado. En base a los resultados y análisis de datos se concluye que las percepciones de las mujeres embarazadas acerca de la alimentación durante el embarazo en su mayoría es inadecuada con respecto a lo que conlleva una buena alimentación, ya que manifestaban que se alimentaban de acuerdo a los que ellas consideraban era lo correcto mencionando que el consumo de guisos y caldos más algunas frutas y verduras eran suficiente para llevar una alimentación sana, y eso no concuerda con las normas correctas de alimentación durante el embarazo en donde lo correcto sería alimentarse en base macronutrientes, micronutrientes y alimentos con fuente de calcio, hierro, folatos y el consumo de suplementos alimenticios.

¹ Azcona A. N; M.I. Rodríguez²

CALIDAD DE VIDA PERCIBIDA POR LOS PACIENTES DIALIZADOS. HOSPITAL REGIONAL. CAACUPÉ - PARAGUAY.

ANDRÉS RODRIGO GIMÉNEZ CABRAL¹
GLADYS OVELAR²

Universidad Nacional de Asunción
Instituto Dr. Andrés Barbero
Carrera de Enfermería
San Lorenzo - Paraguay
andygim17@hotmail.com – glaove@hotmail.es

La calidad de vida según la OMS es “la percepción que un individuo tiene de su lugar en la existencia, en el contexto de la cultura y el sistema de valores en los que vive y en relación con sus objetivos, sus expectativas, sus normas, sus inquietudes. Se trata de un concepto muy amplio que está influido de modo complejo por la salud física del sujeto, su estado psicológico, su nivel de dependencia, sus relaciones sociales, así como su relación con los elementos esenciales de su entorno”. La frase calidad de vida es muy empleada en el medio de cuidados para la salud actual. La enfermería con frecuencia indica que su objetivo al proporcionar cuidados a determinado paciente es mejorar su calidad de vida. Por supuesto que hay necesidades básicas que hacen a la calidad de vida de toda persona sin las cuales es indiscutible ese ser humano no goza de buena calidad de vida, como salud, vivienda, alimentación, trabajo, educación y descanso. La mejoría de la calidad de vida en los pacientes puede lograrse ya sea curando la enfermedad o mejorando los síntomas por un período largo de tiempo como en el caso de los pacientes dializados. Cuando los riñones son incapaces de hacer que se retire líquidos urémicos se utiliza la diálisis. Los métodos de tratamiento incluyen la hemodiálisis, la diálisis peritoneal. Hay pacientes sin función renal que han sobrevivido durante años con diálisis. La diálisis puede llevarse a cabo en casos de insuficiencia renal aguda o crónica, y se efectúa utilizando sistema de membrana artificial en el que se emplea sangre extra corporal (Hemodiálisis) o con la membrana peritoneal (Diálisis Peritoneal). El objetivo fue determinar la Calidad de Vida percibida por los pacientes dializados. El diseño fue observacional, descriptivo de corte transversal y enfoque cuantitativo, el área de estudio fue el Hospital Regional de Caacupé, 2015. Se seleccionó como muestra 48 pacientes dializados que acuden al servicio de Nefrología, de ambos sexo, de todas las edades y que hayan aceptado formar parte del estudio. La recolección de datos se realizó a través de un cuestionario de WHOQOL-BREF versión abreviada de la escala elaborada por la OMS, compuesto por 26 preguntas o ítems, tiene cinco opciones de respuesta ordinales tipo Likert. El plan de tabulación de datos utilizado fue el programa de Microsoft Office Excel (planilla electrónica), y el análisis se realizó en Epi-Info, los resultados fueron presentados en tablas y gráficos, para cada dominio se consideró las siguientes puntuaciones: en el dominio salud física muy buena es de 35 a 30 puntos, buena de 29 a 24 puntos, mala menor a 23 puntos; en el dominio de la salud psicológica muy buena fue de 30 a 25 puntos, buena de 24 a 19 puntos, mala menor de 18 puntos; en el dominio de relación interpersonal muy buena es de 15 a 10 puntos, buena es 9 a 4 puntos, mala menor a 3 puntos; en el dominio entorno muy buena es de 50 a 45 puntos, buena es 44 a 39 puntos, mala menor a 38 puntos; en cuanto a la calidad de vida se consideró las siguientes puntuaciones muy buena a partir de 130 a 100 puntos, buena de 99 a 70 puntos y mala menor a 69 puntos. El mismo presenta cuatro dominios que fueron evaluados y arrojaron los siguientes resultados; la mayoría de los pacientes corresponde al grupo etario de 20 a 30 años de edad, sexo masculino, estado civil soltera/o y casada/o, la escolaridad secundaria completa, proviene de zona rural y no trabaja. Se constata que en el dominio salud física es mala, en el dominio de salud psicológica buena, en el dominio de la relación interpersonal muy buena y en el dominio entorno malo llegándose a la conclusión de que los pacientes dializados presentan una buena calidad de vida. Se recomienda al personal del servicio de nefrología brindar un trato afable a los pacientes ya que eso ayuda a motivarles a asistir a sus sesiones de diálisis y favorece su autoestima.

Palabras Clave: Calidad de vida, Percepción de pacientes, Dializados

¹ Giménez, A.R, G. Ovelar²

CONOCIMIENTO DE EMBARAZADAS SOBRE TOXOPLASMOSIS. HOSPITAL MATERNO INFANTIL SAN PABLO. ASUNCIÓN. PARAGUAY.2015

ANGELA BEATRIZ VILLAGRA ROMERO¹
LIC. BRÍGIDA GONZÁLEZ²

Universidad Nacional de Asunción
Instituto Dr. Andrés Barbero
Carrera de Enfermería
San Lorenzo Paraguay
angies.villagra62@gmail.com

La Toxoplasmosis es una enfermedad inocua en el adulto, pero cuando se contrae durante el embarazo puede transmitirse al feto y dañarlo. La peligrosidad de esta enfermedad se debe a que el microorganismo puede producir en la madre síntomas clínicamente imprecisos, pero causar formas graves de infección durante el embarazo, causando así una incidencia de abortos y nacimientos con fetos muertos; algunos trastornos en el recién nacido son calcificaciones, coriorretinitis, microcefalia e hidrocefalia. La tercera parte de los fetos infectados in útero presentan anomalías detectables durante el periodo neonatal, el resto presenta en forma asintomática en este periodo, grupo que presenta un riesgo importante de secuelas tardías. Una vez producida la destrucción de un tejido (v.g., cerebral u ocular), la lesión ya es irreversible. Muchos niños solo sufren trastornos ligeros, pueden crecer y desarrollarse normalmente, pero a veces la incapacidad no se manifiesta hasta algunos años después del nacimiento. Si bien es cierto que la transmisión transplacentaria es más frecuente y deja mayor efecto secuelar durante el tercer trimestre (60%), es durante los dos primeros donde es frecuentemente causante de pérdida reproductiva, efectos que se aminoran gracias a un tratamiento oportuno y efectivo. El objetivo del trabajo es determinar el conocimiento de embarazadas sobre Toxoplasmosis. Hospital Materno Infantil San Pablo.2015. La investigación fue observacional descriptiva, de corte transversal con enfoque cuantitativo, el universo estuvo constituido por 100 mujeres embarazadas, la muestra conformada por 70 embarazadas, el muestreo fue no probabilístico, por conveniencia. El método utilizado fue la encuesta, la técnica la entrevista y el instrumento un cuestionario estructurado de preguntas cerradas. Los hallazgos más relevantes fueron: el rango de edad fue de 15 a 40 años, mayoritariamente de edades comprendidas entre 21 y 25 años, de escolaridad de secundaria, de estado civil soltera y de procedencia rural. Respecto al conocimiento acerca de la Toxoplasmosis revela que la gran mayoría posee conocimiento acerca de: concepto, animal que propaga la enfermedad, síntomas en el niño, secuelas en el niño, complicaciones durante el embarazo, modo de transmisión, método diagnóstico y tratamiento y una minoría no conoce acerca de métodos de prevención. En conclusión se determina que las mujeres embarazadas que acuden Hospital Materno Infantil San Pablo, conoce sobre la Toxoplasmosis.

Palabras Clave: Toxoplasmosis, conocimiento, embarazadas.

¹ VILLAGRA. A.B; B. GONZÁLEZ

PERSPECTIVAS SOBRE CONSUMO DE DROGAS ILEGALES EN UN COLEGIO PÚBLICO. SAN LORENZO- PARAGUAY. 2015

Claudia Carolina Centurión Viveros¹ María Isabel Rodríguez²

Universidad Nacional de Asunción
Instituto Dr. Andrés Barbero
Carrera de Enfermería
San Lorenzo Paraguay
claudi-prince23@hotmail.com rodriguez_riveros@hotmail.com

Las distintas drogas impactan y modifican múltiples sistemas y órganos, especialmente el cerebro, con consecuencias aún más severas entre los jóvenes. Los factores que llevan a una persona a comenzar a consumir drogas y las razones por las cuales desarrolla el trastorno de dependencia, involucran una poderosa interacción entre el cerebro y una serie de determinantes biológicos, psicológicos y sociales del entorno del individuo. En la presente investigación se determinó el nivel de conocimiento y la práctica de estudiantes de un colegio público en cuanto al consumo de drogas ilegales. Esto constituyó el objetivo general de la investigación, para llevarla a cabo se determinó una población de 919 alumnos del cual se tomó una muestra de 222 alumnos de los Bachilleratos Científico del primer al tercer curso. La metodología que se utilizó tuvo un enfoque cuantitativo, con un diseño observacional de tipo descriptivo y de corte transversal, el método que se utilizó para la recolección de información fue la encuesta, se aplicó la técnica de cuestionario autoadministrado con preguntas cerradas y de selección múltiple. Con el estudio se concluyó lo siguiente: más de la mitad de los estudiantes si tienen conocimientos básicos sobre drogas ilegales, la mayoría de ellos no consumió nunca una droga ilegal. Dentro de la minoría que si consumió, la droga más utilizada fue la marihuana, la edad de inicio fue los 15 años, 1 vez a la semana, en compañía de amigos/as y en la casa de un amigo/a o familiar. Se sugirió crear e implementar programas de prevención a las adicciones e incentivar en los alumnos el autocuidado y compromiso con su propia salud a través de la educación y formación en valores.

Palabras claves: Drogadicción, Consumo de drogas ilegales.

¹Centurión.C.C; M.I.Rodríguez²

**VIVENCIAS DE GAYS EN SU VIDA COTIDIANA.
ORGANIZACIÓN SOMOSGAY
ASUNCIÓN – PARAGUAY 2015.**

**CYNTIA ELIZABETH FRANCO BENITEZ¹
LOURDES GRACIELA MARTÍNEZ ESTIGARRIBIA²**

**Universidad Nacional de Asunción.
Instituto Dr. “Andrés Barbero”.
Carrera de Obstetricia.
eli260711@gmail.com – lurdsme@hotmail.com**

Las personas gays son aquellas que se sienten atraída de manera física, emocional y/o romántica hacia otras personas de sus mismo sexo. La sexualidad es el aspecto central del ser humano, presente a lo largo de su vida. Abarca el sexo, identidad y los papeles de género, erotismo, placer, intimidad, reproducción y la orientación sexual. Las Vivencias de Gays en su Vida Cotidiana, son las experiencias vividas diariamente por los homosexuales hombres, que generalmente sufren de discriminación por parte de la sociedad homofóbica. El problema se genera cuando se vive en una sociedad rodeada de una gran cantidad de mitos, prejuicios, miedos, formas de pensar y principalmente de estereotipos, los cuales nos deja ver la realidad y la verdad que viven las personas gays, las cuales son señaladas y a su vez son considerados problemas “monstruoso”. También incluye la falta de educación por parte de la sociedad, la cual juzga por jugar, sin tratar de ver más allá de las personas y a lo que tienen que enfrentarse: conmociones, entendimiento, frustraciones, críticas y reproches por parte de la familia, que en la mayoría de los casos no entiende ni acepta el problema. La homosexualidad llega a ser una problemática social en la medida en que se excluya a una persona de sus derechos civiles en razón de que manifiesta una orientación sexual o identidad de género diferente a la practicada normalmente. Las representaciones sociales que hoy en día nos permiten dirigir nuestras vidas desde ciertos márgenes ya establecidos, han facilitado la generación de una serie de fragmentaciones en la escala social que permite jerarquizar el orden público, identificando a personas de primera y segunda categoría respectivamente. El objetivo general fue, describir vivencias de gays en su vida cotidiana, Organización SOMOSGAY Asunción-Paraguay 2015. El tipo de diseño fue observacional fenomenológico, con un enfoque cualitativo, el muestreo ha sido intencional. La población estaba constituida por 100 gays de la Organización SOMOSGAY; la muestra estaba representada por 20 gays; La técnica e instrumento de recolección de datos consistió en realizar entrevistas personalizadas, mediante una guía de preguntas semiestructurada, con el apoyo de grabadoras a partir de la cual se obtuvo los datos de las categorías en estudio. Los entrevistados coinciden que han pasado y pasan día a día discriminación y homofobia por parte de la sociedad en general por la falta de cultura y por la ignorancia sobre lo que pasa una persona gay en su vida cotidiana. Los resultados aportaran información valiosa y útil que pueden ser utilizadas para direccionar de la mejor forma acciones de discriminación y homofobia hacia el grupo colectivo de los gays, y de esta manera concienciar a todos sobre los derechos humanos que todos tienen sin importar la orientación sexual. Se podrían dar más información, no solo a profesionales del área de salud, sino también al alumnado del IAB – UNA para evitar conductas homofóbicas. Respetando y aceptando por sobre todo al ser humano más a allá de la orientación sexual que cada persona ha elegido para su vida.

Palabras claves: Vivencias, Gays, Homosexuales

¹ Franco, C.E. Martínez, L.G

NIVEL DE CONOCIMIENTO DE ESTUDIANTES DE ENFERMERIA SOBRE CATETER VENOSO CENTRAL. INSTITUTO DR. ANDRÉS BARBERO. SAN LORENZO. 2015

EDER EUCLIDES LEGUIZAMÓN VÁZQUEZ ¹
AIDA LUCÍA MAIDANA DE ZARZA²

Universidad Nacional de Asunción
Instituto Dr. Andrés Barbero – Carrera de Enfermería
San Lorenzo – Paraguay
Eder23vazquez@gmail.com ¹ almaediciones@hotmail.com²

Lo fundamental en la formación universitaria de los estudiantes es la participación activa en los campos de práctica y la capacitación continua, pues todo lo que aprende durante la formación, lo aplicará en el campo laboral. Un procedimiento en específico es el catéter venoso central, una habilidad y una responsabilidad fundamental de los intensivistas, que puede ser abordado por especialistas clínicos, cardiólogos, anestesiólogos, cirujanos o cualquier otro profesional perfectamente entrenado. Hoy en día es considerado como uno de los procedimientos médicos invasivos más usados en pacientes críticamente enfermos, tanto en Salas de Emergencias, en las Unidades de Terapia Intensiva (UTI) como en Unidades Quirúrgicas. Es una cánula que se inserta quirúrgicamente que permite administrar medicamentos y otros líquidos por vía intravenosa (IV), además de extraer sangre. De este modo, garantizamos la permeabilidad de una vía de acceso, evitando con ello el sufrimiento del paciente por venopunciones continuas. El profesional de enfermería es el encargado de los cuidados del CVC, el orificio de salida del catéter debe limpiarse durante cada tratamiento, para ello debe utilizarse equipos de protección personal. El presente trabajo tiene como finalidad determinar el nivel de conocimiento de estudiantes de enfermería sobre catéter venoso central (CVC). Diseño observacional, descriptivo de corte transversal con enfoque cuantitativo, área de estudio Instituto Dr. Andrés Barbero, 2015, población de 144 estudiantes de enfermería, muestra 90 estudiantes, muestreo no probabilístico. Para la obtención de la información se recurrió a la encuesta, la técnica la entrevista y el instrumento un cuestionario con preguntas abiertas y cerradas. Los datos obtenidos fueron tabulados en una planilla Excel y los resultados presentados en tablas y gráficos. Al finalizar la investigación se arrojaron resultados tanto positivos como negativos. Lo más llamativo fue que la gran mayoría desconoce los tipos de catéter, desconocen los riesgos de infección, así como el tiempo de utilización del catéter. Cabe resaltar que la mayoría manejan el concepto, los cuidados, los sitios y la distribución de soluciones en los distintos lúmenes.

Palabras clave: Catéter Venoso Central, cuidados, conocimiento.

¹ Leguizamón. E,E; A.L Maidana

PERCEPCIÓN DEL PERSONAL DE ENFERMERÍA SOBRE RIESGO LABORAL, HOSPITAL DISTRITAL DE QUIINDY – PARAGUAY. 2015.

EMMANUEL BARRIOS BRITZ¹
JUANA SANABRIA²

Universidad Nacional de Asunción.
Instituto Dr. Andrés Barbero
Carrera de Enfermería
Quiindy - Paraguay
emmanuelbab93@hotmail.com – hnajuana@hotmail.com

El riesgo laboral es la probabilidad o posibilidad que suceda algún daño en el lugar de trabajo, el personal de enfermería en su labor diaria se expone a una serie de riesgos laborales clasificados en cinco categorías: biológicos, físicos, químicos, ergonómicos y psicosociales. Desde el principio de la historia escrita hubo riesgos laborales en diferentes sectores pero solamente en el último decenio ha empezado a demostrarse un interés activo por los riesgos de quienes trabajan en servicios médicos y de salud, de hecho los posibles riesgos para la salud en ese sector son muchos y muy diversos; en la actualidad la serie de agravios a la salud presentada por los trabajadores del área de la salud ha sido intensificada, es decir es muy probable que los trabajadores de enfermería presenten quejas de agravios a la salud física y mental, aparentemente relacionados al trabajo y oriundas de las variadas categorías de riesgos ocupacionales existentes en los ambientes laborales. El personal de enfermería trabaja bajo condiciones de riesgo, incluyendo factores tales como el descuido e imprudencia de los propios trabajadores, la mala postura en el actuar diario, las condiciones precarias para la realización del trabajo, el vacío de normas, así como el desinterés de los gestores por la atención de la salud de los trabajadores; siendo así, las condiciones de trabajo en enfermería un foco en la exposición a riesgos ocupacionales. En Paraguay el Ministerio de Salud Pública emplea a 13.848 personal de enfermería, sin olvidar a los que están empleados en el sector privado, estos trabajadores promueven el cuidado a los individuos enfermos pero parecen desconocer todavía respecto a cómo cuidar de su propia salud en el trabajo, en consecuencia es relevante enfocar en aspectos relacionados a los riesgos ocupacionales en el ambiente laboral de Enfermería. El objetivo del presente trabajo fue determinar la percepción del personal de Enfermería sobre riesgo laboral. El diseño fue observacional, estudio descriptivo de corte transversal y enfoque cuantitativo, tomando como población a 52 personales de enfermería del Hospital Distrital Quiindy – Paraguay. 2015. El muestreo probabilístico censal. Los datos se recolectaron mediante un formulario de 14 ítems con opciones de respuesta múltiple tipo Likert. La tabulación y análisis de datos se realizó en base a los objetivos del trabajo de investigación. Para determinar la percepción se tuvo en cuenta la siguiente escala final: 70 puntos Sin Riesgo Laboral, 56 puntos Riesgo Laboral Bajo, 42 puntos Riesgo Laboral Indefinido, 28 puntos Riesgo Laboral Moderado, 14 puntos Riesgo Laboral Alto. En cuanto a los resultados: La mayor parte de la unidad de estudio se encuentra entre 31 a 35 años de edad, pertenece al sexo femenino, de procedencia urbana, con nivel académico licenciados/as; la mayoría del personal de enfermería tiene una percepción de riesgo laboral moderado. La recomendación principal fue dirigida a las autoridades del Hospital Distrital de Quiindy para implementar un plan de información constante al personal de enfermería mediante jornadas de actualización sobre riesgo laboral a realizarse en conjunto con la comunidad educativa del Instituto Dr. Andrés Barbero – Filial Quiindy.

Palabras claves: Percepción, riesgo laboral, enfermería.

¹Barrios. E, J. Sanabria²

**NIVEL DE CONOCIMIENTO Y PRÁCTICA DE ESTUDIANTES DE
ENFERMERÍA ACERCA DE LOS VALORES. INSTITUTO DR.
ANDRÉS BARBERO. SAN LORENZO. PARAGUAY. 2015.**

Fátima María José Diarte Meza¹ Faustina Ozuna² María Isabel Rodríguez de Riveros.²

Universidad Nacional de Asunción
Instituto Dr. Andrés Barbero
Carrera de Enfermería

rodriguez_riveros@hotmail.com Frosamol@hotmail.com

RESUMEN

Los valores se expresan, se comunican y se realizan a lo largo de toda la vida y; en todo el proceso educativo están encarnados en las actitudes de profesores y estudiantes así mismo contienen una carga afectiva, por lo que se enraízan fuertemente en el pensamiento social. El estudio tuvo como objetivo principal determinar el nivel de conocimiento y práctica de estudiantes de enfermería acerca de los valores. Instituto Dr. Andrés Barbero. San Lorenzo. Paraguay. 2015. Las variables que fueron estudiadas son: datos sociodemográficos de los estudiantes; el conocimiento y la práctica de valores esenciales de enfermería. Fue un estudio de tipo descriptivo, observacional y de corte transversal, enfoque cuantitativo, una población de 135 estudiantes y muestra de 100 estudiantes, por muestreo no probabilístico por conveniencia. El método fue la encuesta por medio de un cuestionario con preguntas abiertas y cerradas, los datos fueron tabulados en una planilla electrónica en Microsoft Excel, la gestión de los datos se realizó utilizando el software estadístico EpiInfo 7 y la interpretación se realizaron a través de tablas y gráficos. En los resultados obtenidos la mayoría de los estudiantes son de 21 a 22 años de edad; en el conocimiento más de la mitad de estudiantes conocen acerca de los valores, con un nivel insuficiente de conocimiento de la mayoría; un gran porcentaje práctica los valores esenciales de enfermería con un nivel excelente del mismo.

¹ Diarte F; F. Ozuna²

ESTADO DE EMISIÓN DE GASES DE VEHÍCULOS EN LA CIUDAD DE PARAGUARÍ, PARAGUAY. 2015.

GUSTAVO JAVIER MONTIEL¹
ZUNILDA GARAY DE CHAMORRO²

Universidad Nacional de Asunción.
Instituto Dr. Andrés Barbero
Carrera de Enfermería
Quiindy - Paraguay
gusjavi@gmail.com – zunichamorro82@hotmail.com

El presente trabajo de investigación trata sobre el estado de emisión de gases de vehículos en la ciudad de Paraguarí. El objetivo es describir el estado de emisión de gases de vehículos en la ciudad de Paraguarí. Por ello, la realización de este estudio responde a la necesidad de conocer el estado de emisión de gases de dicha ciudad teniendo en cuenta la situación ambiental del país que según trabajos realizados demuestran una alta contaminación en las ciudades generalmente a causa de la mala calidad del combustible y de una deficiencia en el mantenimiento de los vehículos. Del mismo modo la literatura menciona que el monóxido de carbono uno de los productos químicos que contienen los gases, por sus características físico-químicas es llamado “el asesino silencioso”, que utiliza múltiples mecanismos de toxicidad que explican sus potenciales efectos adversos en la salud humana. Entre ellos se encuentran los que compiten con el oxígeno y altera la curva de disociación de la hemoglobina. El método utilizado fue la observación mediante técnicas de revisión de documentos de inspección que se encuentran en el registro del banco de datos de la empresa. El instrumento utilizado para recabar los datos fue un formulario en base a la ficha de inspección vehicular utilizada por la empresa privada en la cual fueron transferidas las informaciones de interés para la investigación. Se pudo constatar que de un total de 169 fichas técnicas de vehículos testeados el 50% corresponde a móviles fabricados en el año <2000 y el 50% restante a móviles fabricados en el año ≥ 2000 , el 51% corresponde a vehículos de motor diesel y el 76% corresponde a vehículos cuya capacidad de carga es liviana. De un total de 82 fichas técnicas de móviles testeados que corresponden a vehículos Ciclo Otto el 97% corresponde al nivel aceptable de monóxido de carbono, y el 97% al nivel aceptable de hidrocarburos. De un total de 87 fichas técnicas testeados el 85% corresponde al nivel aceptable de opacidad, el 9% al nivel de resultado condicional y el 6% a falta grave. Para los vehículos Ciclo Otto (Naftero) testeados de fabricación menor al año 2000 el riesgo de presentar un estado de emisión de gases alto (monóxido de carbono, hidrocarburo) es 2,411 veces más que los vehículos que fueron fabricados a partir del año 2000. Mientras que en los vehículos Diesel el riesgo de presentar un estado de Opacidad alto es 5,157 veces más en la misma característica. Teniendo en cuenta los resultados de la investigación en donde se observa un estado de emisión bajo en la ciudad sería importante que las entidades de dicha ciudad que tiene como función el cuidado del medio ambiente realicen trabajos oportunos que respecto al cuidado de la misma sea de forma independiente o en conjunto, apuntando siempre en la concientización de sus ciudadanos.

Palabras clave: Estado, Emisión, Gases.

¹Montiel. G, Z. Garay²

**NIVEL DE CONOCIMIENTO DE ESTUDIANTES SOBRE REANIMACIÓN
CARDIOPULMONAR BÁSICA. CARRERA DE ENFERMERÍA. INSTITUTO
Dr. ANDRÉS BARBERO. SAN LORENZO – PARAGUAY. 2015.**

LORENA JISSELLA CABALLERO BENITEZ¹
EDGAR TULLO²

Universidad Nacional de Asunción
Instituto Dr. Andrés Barbero
Carrera de Enfermería
sevdim_90@hotmail.es etullop@gmail.com

La Reanimación Cardiopulmonar (RCP) es un conjunto de conocimientos científicos y habilidades que se aplican a situaciones de emergencia, entre ellos la Parada Cardiorrespiratoria (PCR). Desde los últimos años, se dieron avances en los conceptos y en el desarrollo de la Reanimación Cardiopulmonar; dentro de la reanimación cardiopulmonar básica la premisa es que cuando más rápido llegue la ayuda, mayor probabilidad de sobrevivir tendrá el individuo que sufre una parada cardiorrespiratoria de cualquier causa, se implementa hoy en día un grupo de acciones (cadena de supervivencia) llevadas a cabo en la reanimación cardiopulmonar básica, que de realizarse correctamente aumentarán el porcentaje de buen pronóstico para la víctima. Existen varias circunstancias, que constantemente ponen en peligro la vida de las personas, en las cuales se podría necesitar de la reanimación cardiopulmonar básica. Tales situaciones pueden ser paliadas si se aplican en el menor tiempo posible una serie de medidas concretas. Es aquí donde cobra toda su importancia el término reanimación cardiopulmonar básica, bajo el cual se engloban todas las medidas encaminadas a mantener las funciones vitales en situaciones de riesgo inminente para la vida. El estudio tuvo como objetivo determinar el nivel de conocimiento de estudiantes sobre la reanimación cardiopulmonar básica, de la carrera de Enfermería. Fue un estudio observacional, descriptivo, de corte transversal con enfoque cuantitativo. Con una población constituida por un total de 135 estudiantes de la carrera de Enfermería. La muestra estuvo compuesta por 60 estudiantes, con muestreo no probabilístico por conveniencia. Los datos fueron cargados en una planilla electrónica en Microsoft Excel 2010, se analizó utilizando la estadística descriptiva y los resultados se presentaron en tablas y gráficos. Los resultados fueron: la edad mínima fue de 20 años, la máxima de 27 años, la media de 22 y la desviación estándar de 1,2. El conocimiento: el total conoce el concepto de reanimación cardiopulmonar básica, se concluye que el nivel de conocimiento de los estudiantes sobre reanimación cardiopulmonar básica es bueno. Se recomienda gestionar y reforzar un plan de enseñanza teórica y práctica sobre reanimación cardiopulmonar básica.

Palabra clave: Conocimiento-Reanimación cardiopulmonar básica.

¹ Caballero. L. J; E. Tullo²

COMPORTAMIENTO ÉTICO EN EL USO DEL FACEBOOK. CARRERA DE ENFERMERÍA.

INSTITUTO DR. ANDRÉS BARBERO. UNA. 2015

MELIZA TORRES ALVARENGA¹

MARÍA ISABEL RODRIGUEZ_RIVEROS²

Universidad Nacional de asunción

Instituto Dr. Andrés Barbero

Carrera de Enfermería

Mel.torres_93hotmail.com rodriguez_riveros@hotmail.com

Las redes sociales son una herramienta útil, interesante e importante en los últimos tiempos y desde corta edad se logra acceder a esta nueva tecnología de información y comunicación. Como uno de los problemas causados por el uso de redes sociales se podría citar de forma general la dificultad que existe en ciertas ocasiones para distinguir entre un mundo real y virtual, permitiendo dejarse llevar por lo que en ellas informan o difunden. El objetivo del presente estudio fue describir el comportamiento ético de estudiantes en el uso de la red social Facebook. Como área de estudio se tomó el Instituto “Dr. Andrés Barbero” de la Universidad Nacional de Asunción. El diseño de la investigación fue observacional con enfoque cualitativo, fenomenológico; empleando como método el análisis de contenido y como técnica la observación donde fueron captados los comportamientos tal como ocurren en ese contexto a través de una cuenta en dicha red social, de la cual se solicitó amistad a los estudiantes sujetos de estudio; la población estuvo conformada por 360 estudiantes de la carrera de enfermería, de los cuáles 30 estudiantes del segundo al cuarto curso formaron parte de la muestra; los mismos fueron escogidos a base de criterios. Los resultados fueron expuestos en diagramas, donde se destacó que solo cinco estudiantes presentaron un comportamiento ético en el uso de Facebook. Se recomendó utilizar éste trabajo como guía para adquirir conocimientos sobre normas básicas a considerar sobre el uso de ésta red social como estudiante y profesional de enfermería.

¹ Torres. M; M I. Rodriguez²

NIVEL DE CONOCIMIENTO DE DOCENTES SOBRE LA METODOLOGIA DEL APRENDIZAJE BASADO EN PROBLEMAS. CARRERA DE ENFERMERÍA INSTITUTO DR. ANDRÉS BARBERO.

MERCEDES LARISSA SERVIN AMARILLA¹
AIDA MAIDANA DE ZARZA²

UNIVERSIDAD NACIONAL DE ASUNCIÓN
INSTITUTO DR. ANDRÉS BARBERO
CARRERA DE ENFERMERÍA

louisludac@gmail.com¹ almaediciones@hotmail²

La educación debe entenderse como una disciplina en constante cambio con adecuación a las transformaciones sociales y al desarrollo de la ciencia y tecnología en el ámbito de las ciencias de la salud. La Educación, más que nunca pasa por diversos cambios con respecto a las metodologías de enseñanza y delante de los desafíos actuales, el objetivo principal de las Instituciones Educativas debería ser, "Procurar los cambios para el crecimiento y la madurez de los estudiantes". Este desafío puede resolverse, a través de la actualización de los programas curriculares y a la introducción de nuevas metodologías aplicadas al proceso enseñanza- aprendizaje, pero el primer paso para su implementación comienza por los docentes, son los docentes quienes deben adoptar las estrategias innovadoras de enseñanza y reconocer la importancia de representar un rol diferente donde se estimula al estudiante a ser protagonista de su propio aprendizaje. Entre las metodologías o estrategias innovadoras de enseñanza encontramos al Aprendizaje Basado en problemas (ABP) La metodología del Aprendizaje Basado en Problemas es una alternativa que convierte al estudiante en protagonista de su aprendizaje y desarrolla sus habilidades interpersonales para lograr su desempeño adecuado en equipos de trabajo. Con esta metodología el estudiante adquiere conocimientos teóricos y prácticos a partir del planteamiento de un problema o una situación dada que le permite identificar necesidades para comprender mejor dicho problema o situación e identificar el sustento teórico. La utilización de éste método de aprendizaje en una Facultad de Enfermería fortalecerá la preparación del profesional convirtiéndose en una base sólida que determinará su eficiencia en el futuro laboral. Por tanto es necesario indagar el conocimiento que poseen los Docentes sobre esta estrategia Metodológica ya que es el primer paso para su implementación en las diferentes Instituciones relacionadas al área de la salud, un hecho que acercará más al estudiante a tener un desempeño óptimo en las prácticas clínicas y lo preparará para ser un ejemplo de eficiencia en el ejercicio de la Profesión. La presente investigación tiene como objetivo determinar el Nivel de conocimientos de los docentes sobre la metodología del Aprendizaje Basado en problemas. El Diseño fue observacional, descriptivo de corte transversal con un enfoque cuantitativo. Población conformada por 151 Docentes de la carrera de enfermería, la muestra estuvo constituida por 100 docentes de los 4 cursos de las tres secciones. El muestreo fue no probabilístico, por conveniencia. El método la encuesta y la técnica la entrevista. El instrumento fue un cuestionario de preguntas cerradas. Los datos fueron tabulados en una planilla Excel. Los hallazgos más relevantes fueron: Respecto a los datos demográficos la mayoría de los docentes se encuentran en la franja etaria de 36 a 45 años, de sexo femenino y de estado civil casada/o. En cuanto al conocimiento de los docentes sobre la Metodología, del aprendizaje basado en problemas, mayoritariamente reconoce varios elementos relacionados con éste método, que el ABP es una estrategia metodológica y que el objetivo primordial del ABP es estimular el pensamiento crítico y como un aspecto realmente positivo se puede mencionar que casi la totalidad de los docentes reconocen que el rol de los docentes en el ABP es guía, facilitador, tutor y que cede el protagonismo al alumno. Menos de la mitad de los docentes reconoce que la evaluación en el ABP se basa en la autoevaluación del estudiante y evaluación por parte del docente. Se concluye que el nivel de conocimiento de los docentes sobre la metodología del aprendizaje basado en problema de la Carrera de Enfermería del Instituto Dr. Andrés Barbero fue bueno.

Palabras Clave: Metodologías Innovadoras - Aprendizaje Basado en problemas -Docente

¹ Servin. M.L; AL. Maidana²

**HÁBITOS ALIMENTICIOS DE LOS CANTEREROS. CUARTA COMPAÑÍA. COCUE GUAZU.
EMBOSCADA-PARAGUAY. 2015.**

PATRICIA JACINTA CAÑETE CANTERO¹

FAUSTINA OZUNA DE MOLINAS²

Universidad Nacional de Asunción

Instituto Dr. Andrés Barbero

Carrera de Enfermería

patriciajcanete@hotmail.com frosamol@hotmail.com

El trabajo en la cantera supone mucho esfuerzo físico, lo que determina un alto gasto energético. Teniendo en cuenta el tipo de actividad que realizan se hace necesario conocer el tipo de alimentación que los mismos consumen, que debe ser una dieta equilibrada, variada y suficiente acompañada de la práctica de ejercicio físico. Lo recomendado es el consumo frutas, verduras frescas de la estación, regionales y de preferencia crudas y con cáscara, granos, productos integrales y seleccionar bebidas y postres sin azúcar. Para el hombre los valores de calorías necesaria oscilan entre 1600 a 2000 Kcal/ día. La cantidad de calorías que necesita un trabajador de construcción, agricultura y minería es de 2600 calorías por día, hasta cuatro a cinco calorías que de una persona que trabaja en una oficina, por el gran esfuerzo físico que realizan en una jornada laboral que por lo general es de 12 horas, el trabajo en condiciones extremas de inseguridad laboral, y por poca paga desde hace varias generaciones, puede afectar negativamente también su acceso a la alimentación. La relación de hábitos alimenticios con la salud y la enfermedad ha preocupado al hombre desde los orígenes de las primeras sociedades y cultura. Los hábitos alimenticios, son costumbres que se adquieren por repetición de acciones consecutivas y rutinarias, por la enseñanza que se recibe de la madre, padre, hermanos, familia, vecinos, amigos, maestros y del ambiente mismo; las experiencias vividas agradables o desagradables acerca de la alimentación traen consigo el hecho de formar o de modificar; la disponibilidad económica, también va a determinar la formación de hábitos alimenticios. El objetivo general fue determinar los hábitos alimenticios de los cantereros. Cuarta compañía. Cocue guazú. Emboscada- Paraguay. 2015. Fue un estudio observacional, descriptivo, corte transversal, con enfoque cuantitativo, con una muestra de 60 cantereros, elegidos por muestreo no probabilístico por conveniencia; el método para la recolección de datos fue la encuesta, técnica entrevista; el instrumento formulario impreso, con preguntas cerradas los datos fueron tabulados en planillas electrónicas en formato Excel y el análisis se realizó estadística descriptiva. Los resultados fueron presentados en tablas y gráficos, se utilizó la escala de Liker para hábitos alimenticios que se dan siempre corresponde a saludable, a veces a poco saludable y nunca a no saludable. Como conclusión en cuanto a los hábitos alimenticios, casi todos cuentan con recurso para acceder a la alimentación diaria, seleccionan los alimentos teniendo en cuenta brillo y olor, siempre esté libre de insectos, consumen carne y derivado, verduras y cereales, comen 3 veces al día, toman agua. Con lo que se concluye que los cantereros que laboran en la cuarta compañía Cocue Guazú Emboscada- Paraguay poseen un hábito alimenticio saludable.

Palabras claves: Hábitos alimenticios, Canterero, Canteras.

¹ Cañete. P, J; F. Ozuna²

PERCEPCIÓN DE PUÉRPERAS ACERCA DE LOS DERECHOS VULNERADOS DURANTE LA ATENCIÓN DEL PARTO. HOSPITAL MATERNO INFANTIL. SAN LORENZO-PARAGUAY. 2015

PATRICIA ELIZABETH LÓPEZ GODOY¹.
NELLI GOIRIZ²

Universidad Nacional de Asunción.
Instituto Dr. Andrés Barbero – Carrera de Obstetricia.
Asunción – Paraguay.
pattylop66@hotmail.com ngoiriz@hotmail.com

La vulneración de los derechos es una forma específica de violación a los derechos humanos y reproductivos de las mujeres, incluyendo los derechos a la información, a la integridad personal a la privacidad e intimidad, a no recibir tratos crueles, inhumanos y degradantes, a pedir la participación de la pareja y a estar libre de discriminación. Se genera en el ámbito de la atención del embarazo y parto en los servicios de salud públicos y privados, producto de un entramado multifactorial en donde confluye la violencia institucional y la violencia de género. Durante la atención institucional del parto, la violación de los derechos de las mujeres va desde regaños, burlas, ironías, insultos, amenazas, humillaciones, manipulación de la información, indiferencia frente a sus solicitudes o reclamos, no consultarlas o informarlas sobre las decisiones que se van tomando en el curso del trabajo de parto, utilizarlas como recurso didáctico sin ningún respeto a su dignidad humana. Esta problemática sigue siendo muy común en nuestro país, que va generando factores de desmotivación en las mujeres que asisten a los centros públicos, problemática que aun no se reconoce como tal pero que es frecuente dentro de las salas de pre-parto y parto, materia pendiente dentro de la atención basada en la calidad y calidez por profesionales de la salud encargados de atender este momento tan vulnerable en la vida de las mujeres en donde su único deseo es que el parto llegue a buen término y con un recién nacido sano y vigoroso. Ante el desconocimiento de este concepto y los factores asociados se ve la necesidad de difundir el concepto en la sociedad, para generar una conciencia que permita abordar la violación a los derechos durante la atención del parto y así visualizar mejor esta problemática y tomar acciones tendientes de solución como la realización de talleres de sensibilización y capacitación para todos los profesionales en la institución, donde los participantes puedan desnaturalizar prácticas y creencias, cuestionar formas de trabajo institucional, proponer instancias superadoras y principalmente tener como protagonistas a las mujeres y que ellas puedan ser parte de cada momento durante la atención institucional del parto. El objetivo de la investigación fue describir la percepción de púerperas acerca de los derechos vulnerados durante la atención del parto. Hospital Materno Infantil San Lorenzo-Paraguay, 2015. El diseño y tipo de estudio observacional, fenomenológico con enfoque cualitativo de muestreo intencional. La muestra estuvo constituida por 20 púerperas. La recolección de información a través de entrevista flexible mediante una guía de preguntas semi estructurada, se utilizó grabadora, cámaras fotográficas, videos, con el fin de evidenciar la participación de las púerperas. Los resultados demuestran que todos los derechos son vulnerados durante la atención del parto, otras en menor frecuencia, los más relevantes son la vulneración del derecho a la información, integridad personal, intimidad y el derecho a la participación de las parejas, además de sentir vulnerado los derechos como usuarias.

Palabras claves: Púerperas, Derechos vulnerados, Atención del parto

¹ López. P,E; N. Goiriz

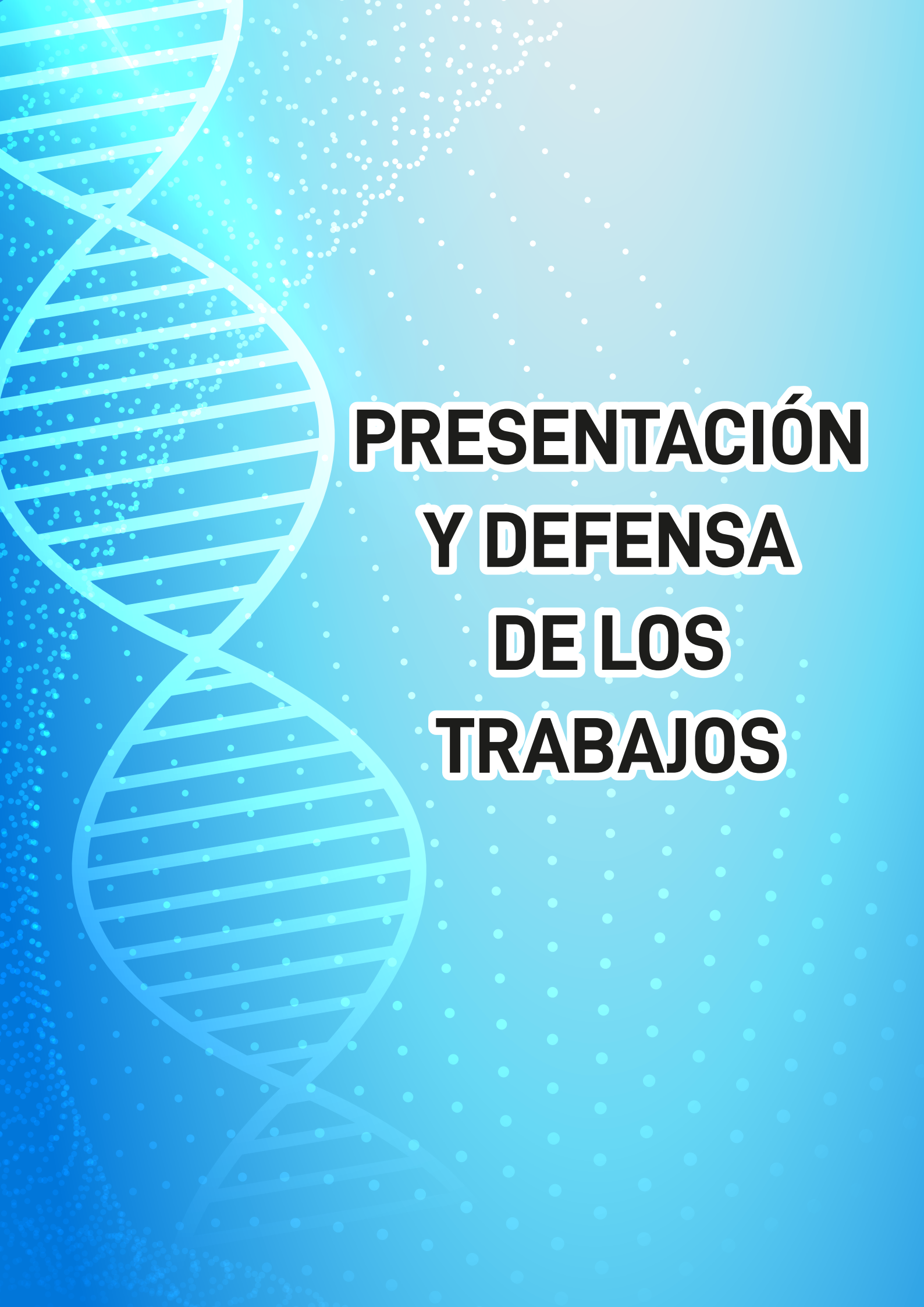

**PRESENTACIÓN
Y DEFENSA
DE LOS
TRABAJOS**

PREPARACIÓN DE LOS TRABAJOS DE INVESTIGACIÓN

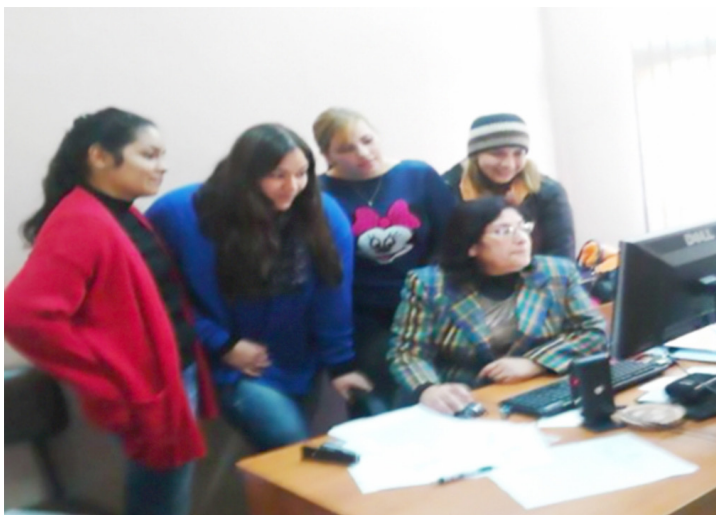
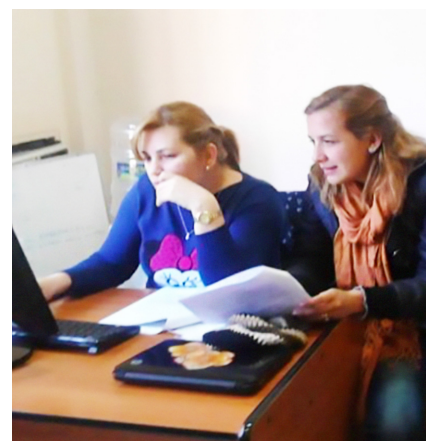
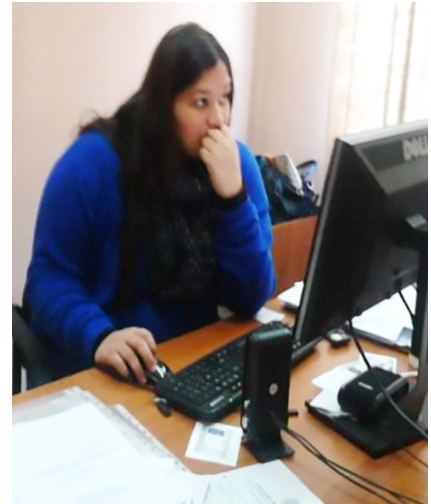

DEFENSA ORAL DE LOS INVESTIGADORES

PARTICIPACIÓN EN LAS X JORNADAS DE JÓVENES INVESTIGADORES DE LA UNA

CLASIFICADOS DEL IAB EN LAS XXIV JORNADAS DE JÓVENES INVESTIGADORES AUGM (BRASIL)

MERCEDES LARISSA SERVÍN AMARILLA
ENFERMERÍA, CASA CENTRAL

PATRICIA ELIZABETH LÓPEZ GODOY
OBSTETRICIA, CASA CENTRAL

DELEGACIÓN DE LA UNA EN LAS XXIV JORNADAS DE JÓVENES INVESTIGADORES AUGM (BRASIL)

